ACADEMIA DE ŞTIINȚE A MOLDOVEI

ACADEMIA DE STUDII ECONOMICE DIN MOLDOVA

RAPORT
PRIVIND ACTIVITATEA
ŞTIINȚIFICĂ ŞI INOVAȚIONALĂ
în anul 2009

Rector **Prof. univ. dr. hab., membru cor. AŞM**
Grigore Belostecinic

Directorul
Centrului de Cercetare Economică **Conf. cercet. dr. Corneliu Guțu**

Editura ASEM
Chişinău – 2009

ACADEMIA DE ŞTIINȚE A MOLDOVEI

ACADEMIA DE STUDII ECONOMICE DIN MOLDOVA

RAPORT
PRIVIND ACTIVITATEA
ŞTIINȚIFICĂ ŞI INOVAȚIONALĂ
în anul 2009

Rector **Prof. univ. dr. hab., membru cor. AŞM**
Grigore Belostecinic

Directorul
Centrului de Cercetare Economică **Conf. cercet. dr. Corneliu Guțu**

Editura ASEM
Chişinău – 2009

Aprobat prin Decizia Senatului ASEM
din 24 decembrie 2009 (Proces-verbal nr. 2/4)

Coordonator: **Guțu Corneliu**, directorul Centrului de Cercetare Economică, conferențiar cercetător, doctor în ştiințe economice

Raportul integral a fost elaborat în baza dărilor de seamă ale catedrelor şi Centrului de Cercetare Economică, informațiilor prezentate de serviciile „Doctorat", „Relații externe", Departamentul Editorial-Poligrafic, Departamentul de Informatică, Biblioteca ştiințifică a ASEM

Aprobat prin Decizia Senatului ASEM
din 24 decembrie 2009 (Proces-verbal nr. 2/4)

Coordonator: **Guțu Corneliu**, directorul Centrului de Cercetare Economică, conferențiar cercetător, doctor în ştiințe economice

Raportul integral a fost elaborat în baza dărilor de seamă ale catedrelor şi Centrului de Cercetare Economică, informațiilor prezentate de serviciile „Doctorat", „Relații externe", Departamentul Editorial-Poligrafic, Departamentul de Informatică, Biblioteca ştiințifică a ASEM

C U P R I N S:

	Forma 1. Organigrama Academiei de Studii Economice din Moldova	4
I.	Date generale	5
II.	Rezultatele principale ale cercetărilor ştiinţifice	6
III.	Elaborarea lucrărilor ştiinţifico-didactice	18
IV.	Manifestările ştiinţifice	21
V.	Activitatea societăţilor, comisiilor şi consiliilor ştiinţifice şi tehnico-ştiinţifice	26
VI.	Propagarea ştiinţei, realizărilor şi a cunoştinţelor ştiinţifice	27
VII.	Relaţiile ştiinţifice internaţionale	28
VIII.	Activitatea de cercetare ştiinţifică studenţească	30
IX.	Potenţialul ştiinţific uman şi pregătirea cadrelor	36
X.	Potenţialul logistic. Baza tehnico-materială şi experimentală	43
XI.	Concluzii şi propuneri	46
Anexa 1.	Lucrările efectuate în cadrul temelor de cercetare	48
	Fişele proiectelor efectuate de catedre	48
	Fişa proiectului instituţional (anexa 1.1)	78
	Fişele proiectelor din cadrul Programelor de stat (anexa 1.2)	80
	Fişa proiectului pentru tinerii cercetători	88
	Fişa proiectului internaţional (anexa 1.4)	90
Anexa A.	Fişele rapoartelor de activitate pentru membrii corespondenţi ai AŞM	95
Anexa E2.	Cele mai reprezentative lucrări	99
Forma 4.	Lista publicaţiilor de bază ale colaboratorilor ASEM	109
Forma 6.	Lista cercetătorilor ştiinţifici ai ASEM	129
Forma 6a.	Lista doctoranzilor şi competitorilor ASEM	146
Forma 7.1.	Date privind deplasările şi stagiile peste hotare	156
Forma 7.2.	Date privind vizitele savanţilor şi specialiştilor de peste hotare	160
Forma 8.	Organizarea manifestărilor ştiinţifice	162
Forma 9.	Implementarea rezultatelor ştiinţifice	172
Forma 10.	Participarea la congrese, simpozioane, seminare ştiinţifice, mese rotunde a colaboratorilor ASEM	173

C U P R I N S:

	Forma 1. Organigrama Academiei de Studii Economice din Moldova	4
I.	Date generale	5
II.	Rezultatele principale ale cercetărilor ştiinţifice	6
III.	Elaborarea lucrărilor ştiinţifico-didactice	18
IV.	Manifestările ştiinţifice	21
V.	Activitatea societăţilor, comisiilor şi consiliilor ştiinţifice şi tehnico-ştiinţifice	26
VI.	Propagarea ştiinţei, realizărilor şi a cunoştinţelor ştiinţifice	27
VII.	Relaţiile ştiinţifice internaţionale	28
VIII.	Activitatea de cercetare ştiinţifică studenţească	30
IX.	Potenţialul ştiinţific uman şi pregătirea cadrelor	36
X.	Potenţialul logistic. Baza tehnico-materială şi experimentală	43
XI.	Concluzii şi propuneri	46
Anexa 1.	Lucrările efectuate în cadrul temelor de cercetare	48
	Fişele proiectelor efectuate de catedre	48
	Fişa proiectului instituţional (anexa 1.1)	78
	Fişele proiectelor din cadrul Programelor de stat (anexa 1.2)	80
	Fişa proiectului pentru tinerii cercetători	88
	Fişa proiectului internaţional (anexa 1.4)	90
Anexa A.	Fişele rapoartelor de activitate pentru membrii corespondenţi ai AŞM	95
Anexa E2.	Cele mai reprezentative lucrări	99
Forma 4.	Lista publicaţiilor de bază ale colaboratorilor ASEM	109
Forma 6.	Lista cercetătorilor ştiinţifici ai ASEM	129
Forma 6a.	Lista doctoranzilor şi competitorilor ASEM	146
Forma 7.1.	Date privind deplasările şi stagiile peste hotare	156
Forma 7.2.	Date privind vizitele savanţilor şi specialiştilor de peste hotare	160
Forma 8.	Organizarea manifestărilor ştiinţifice	162
Forma 9.	Implementarea rezultatelor ştiinţifice	172
Forma 10.	Participarea la congrese, simpozioane, seminare ştiinţifice, mese rotunde a colaboratorilor ASEM	173

3

ORGANIGRAMA ACADEMIEI DE STUDII ECONOMICE DIN MOLDOVA

Forma 1

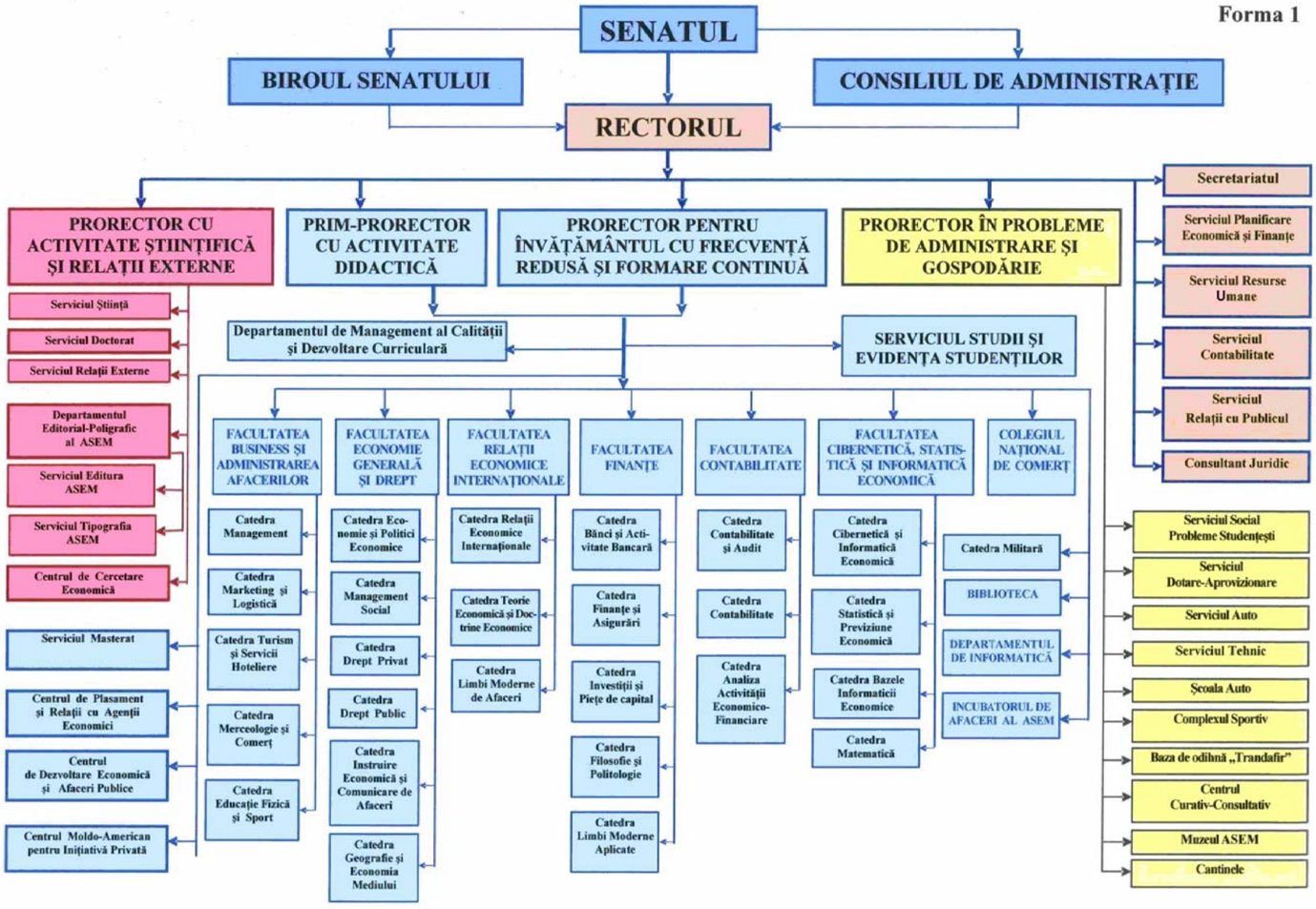

ORGANIGRAMA ACADEMIEI DE STUDII ECONOMICE DIN MOLDOVA

Forma 1

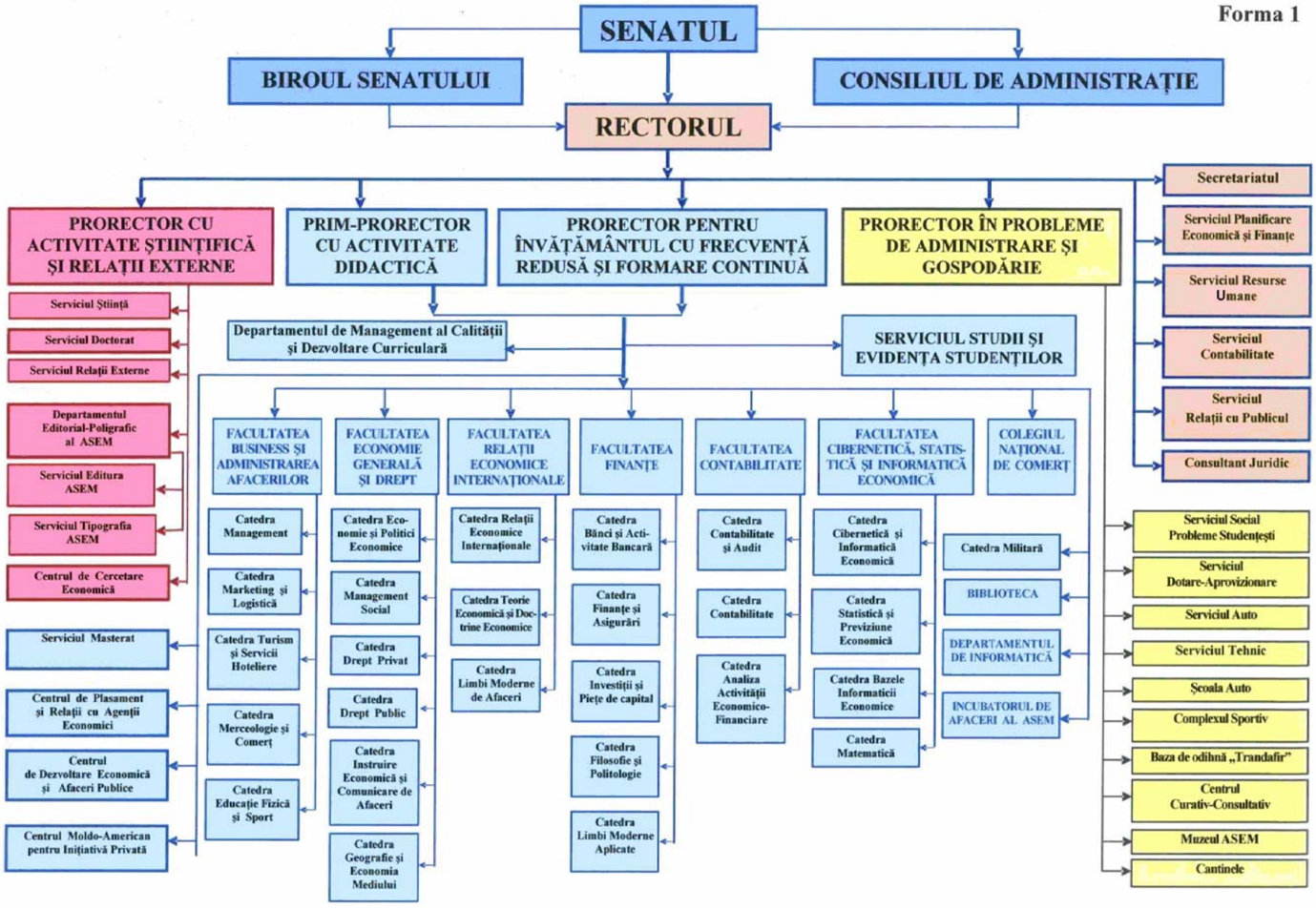

I. DATE GENERALE

Academia de Studii Economice din Moldova a fost înființată conform Hotărârii Guvernului Republicii Moldova din 25 septembrie 1991 nr.537, cu statut de instituție de învățământ superior şi de investigații științifice în domeniul economiei.

ASEM este acreditată de Consiliul Național de Atestare şi Acreditare, Hotărârea 26/AC din 19.10.06. Certificat de acreditare seria P nr.018, pentru profilurile:

- Finanțe şi contabilitate în condițiile economiei concurențiale;
- Informatică, statistică şi cibernetică economică;
- Teorie economică, politici economice şi tendințe ale businessului modern.

În prezent, în cadrul Academiei, activează 6 facultăți: Business şi Administrarea Afacerilor; Economie Generală şi Drept; Relații Economice Internaționale; Finanțe; Contabilitate; Cibernetică, Statistică şi Informatică Economică. Procesul de studii este organizat de 27 de catedre.

În cadrul sistemului de cercetare, CCE şi catedra sunt unitățile de bază ale organizării activității de cercetare. Activitatea de cercetare se realizează prin organizarea colectivelor de cercetare atât în cadrul catedrelor, cât şi al colectivelor de cercetare mixte în cadrul CCE.

Coordonarea activității științifice, în cadrul ASEM, este asigurată de prorectorul cu activitate științifică şi relații externe.

Introducere

În anul 2009, activitatea de cercetare științifică a fost organizată şi efectuată în cadrul CCE, catedrelor, laboratoarelor şi centrelor ASEM, conform planului de cercetări științifice, aprobat de Senat.

Obiectivele științifice principale:

- Reformele economice şi sociale în Republica Moldova;
- Efectele crizei mondiale asupra economiei Republicii Moldova;
- Consecințele crizei mondiale asupra economiei;
- Integrarea Republicii Moldova în Uniunea Europeană;
- Adaptarea economiei naționale la noile condiții de cooperare şi integrare economică internațională;
- Instituțiile şi schimbările instituționale în economia de tranziție;
- Problemele de restructurare ale sistemului financiar;
- Metodologia analizei mecanismelor financiare în economia de tranziție;

I. DATE GENERALE

Academia de Studii Economice din Moldova a fost înființată conform Hotărârii Guvernului Republicii Moldova din 25 septembrie 1991 nr.537, cu statut de instituție de învățământ superior şi de investigații științifice în domeniul economiei.

ASEM este acreditată de Consiliul Național de Atestare şi Acreditare, Hotărârea 26/AC din 19.10.06. Certificat de acreditare seria P nr.018, pentru profilurile:

- Finanțe şi contabilitate în condițiile economiei concurențiale;
- Informatică, statistică şi cibernetică economică;
- Teorie economică, politici economice şi tendințe ale businessului modern.

În prezent, în cadrul Academiei, activează 6 facultăți: Business şi Administrarea Afacerilor; Economie Generală şi Drept; Relații Economice Internaționale; Finanțe; Contabilitate; Cibernetică, Statistică şi Informatică Economică. Procesul de studii este organizat de 27 de catedre.

În cadrul sistemului de cercetare, CCE şi catedra sunt unitățile de bază ale organizării activității de cercetare. Activitatea de cercetare se realizează prin organizarea colectivelor de cercetare atât în cadrul catedrelor, cât şi al colectivelor de cercetare mixte în cadrul CCE.

Coordonarea activității științifice, în cadrul ASEM, este asigurată de prorectorul cu activitate științifică şi relații externe.

Introducere

În anul 2009, activitatea de cercetare științifică a fost organizată şi efectuată în cadrul CCE, catedrelor, laboratoarelor şi centrelor ASEM, conform planului de cercetări științifice, aprobat de Senat.

Obiectivele științifice principale:

- Reformele economice şi sociale în Republica Moldova;
- Efectele crizei mondiale asupra economiei Republicii Moldova;
- Consecințele crizei mondiale asupra economiei;
- Integrarea Republicii Moldova în Uniunea Europeană;
- Adaptarea economiei naționale la noile condiții de cooperare şi integrare economică internațională;
- Instituțiile şi schimbările instituționale în economia de tranziție;
- Problemele de restructurare ale sistemului financiar;
- Metodologia analizei mecanismelor financiare în economia de tranziție;

5

- Adaptarea întreprinderilor la mediul concurențial pe baza principiilor de marketing;
- Elaborarea şi promovarea politicii în turism a Republicii Moldova – factor de dezvoltare durabilă;
- Perfecționarea contabilității şi a metodelor de analiză a rezultatelor economice în ramurile economiei naționale;
- Utilizarea metodelor statistice în analizele economice şi sociale;
- Metodologia prognozării fenomenelor demografice;
- Sistemele de informatizare a societății secolului XXI;
- Direcțiile şi formele restructurării sistemului de învățământ economic superior în Republica Moldova;
- Interacțiunea dintre factorii politici şi economici în perioada de trecere la economia de piață.

În anul 2009, activitatea de cercetare ştiințifică, efectuată în cadrul Academiei de Studii Economice din Moldova, s-a axat pe realizarea a:

- 28 teme de cercetare ştiințifică de inițiativă (nefinanțate);
- 8 proiecte finanțate de la bugetul de stat (volumul finanțării preconizat – 1131, 9 mii lei);
- 5 proiecte cu finanțare extrabugetară (volumul finanțării – 36 mii lei).

În total, s-au valorificat **1167,9 mii lei**.

II. REZULTATELE PRINCIPALE ALE CERCETĂRILOR ŞTIINȚIFICE

Rezultatele cercetărilor ştiințifice sunt reflectate în rapoartele ştiințifice şi propunerile prezentate Guvernului, ministerelor, departamentelor, instituțiilor şi fundațiilor internaționale, agenților economici; în diverse concepte şi programe; indicații metodice şi instrucțiuni; teze de doctorat; monografii, manuale, lucrări metodico-didactice, articole ştiințifice, informații de sinteză; referate şi comunicări la simpozioane, conferințe, seminare ştiințifice şi mese rotunde.

Menționăm doar câteva din rezultatele obținute în urma cercetărilor efectuate în anul de referință.

Proiectul „**Direcții şi posibilități de asigurare şi dezvoltare a competitivității în condițiile Republicii Moldova”,** efectuat în cadrul Laboratorului de Competitivitate economică al Centrului de Cercetare Economică al ASEM.

Conducătorul proiectului: prof. univ. dr. hab., m.c. al AŞM Grigore Belostecinic.

- Adaptarea întreprinderilor la mediul concurențial pe baza principiilor de marketing;
- Elaborarea şi promovarea politicii în turism a Republicii Moldova – factor de dezvoltare durabilă;
- Perfecționarea contabilității şi a metodelor de analiză a rezultatelor economice în ramurile economiei naționale;
- Utilizarea metodelor statistice în analizele economice şi sociale;
- Metodologia prognozării fenomenelor demografice;
- Sistemele de informatizare a societății secolului XXI;
- Direcțiile şi formele restructurării sistemului de învățământ economic superior în Republica Moldova;
- Interacțiunea dintre factorii politici şi economici în perioada de trecere la economia de piață.

În anul 2009, activitatea de cercetare ştiințifică, efectuată în cadrul Academiei de Studii Economice din Moldova, s-a axat pe realizarea a:

- 28 teme de cercetare ştiințifică de inițiativă (nefinanțate);
- 8 proiecte finanțate de la bugetul de stat (volumul finanțării preconizat – 1131, 9 mii lei);
- 5 proiecte cu finanțare extrabugetară (volumul finanțării – 36 mii lei).

În total, s-au valorificat **1167,9 mii lei**.

II. REZULTATELE PRINCIPALE ALE CERCETĂRILOR ŞTIINȚIFICE

Rezultatele cercetărilor ştiințifice sunt reflectate în rapoartele ştiințifice şi propunerile prezentate Guvernului, ministerelor, departamentelor, instituțiilor şi fundațiilor internaționale, agenților economici; în diverse concepte şi programe; indicații metodice şi instrucțiuni; teze de doctorat; monografii, manuale, lucrări metodico-didactice, articole ştiințifice, informații de sinteză; referate şi comunicări la simpozioane, conferințe, seminare ştiințifice şi mese rotunde.

Menționăm doar câteva din rezultatele obținute în urma cercetărilor efectuate în anul de referință.

Proiectul „**Direcții şi posibilități de asigurare şi dezvoltare a competitivității în condițiile Republicii Moldova”,** efectuat în cadrul Laboratorului de Competitivitate economică al Centrului de Cercetare Economică al ASEM.

Conducătorul proiectului: prof. univ. dr. hab., m.c. al AŞM Grigore Belostecinic.

Volumul finanțării: 169 mii lei.

Rezultate ştiinţifice teoretice:

A fost analizat mediul instituțional, în particular, calitatea cadrului legislativ în contextul dezvoltării mediului concurențial în Republica Moldova. Analiza s-a axat pe două segmente ale pieței instituționale: „crearea regulilor" şi „transplantarea regulilor", precum şi factorii care le favorizează şi le defavorizează. În baza acestora, au fost trasate unele concluzii privitoare la dezvoltarea economică a Republicii Moldova.

Analiza evoluțiilor pe plan mondial şi în Republica Moldova cu referință la consecințele crizei economice şi financiare a permis constatarea faptului că, în perioada post-criză, competitivitatea şi eficiența, concomitent cu dezvoltarea unei economii inovative, vor reprezenta factorul determinant al sustenabilității creşterii economice. O importanță deosebită, în acest context, capătă concretizarea doctrinei economice care va sta la baza dezvoltării ulterioare a statului, creşterea productivității muncii, orientarea economiei spre export, dezvoltarea regională, dezvoltarea infrastructurii economice şi fizice, readucerea la viața normală a satelor moldoveneşti, stabilirea unor relații armonioase şi menținerea păcii interetnice, ca premisă importantă pentru implementarea cu succes a oricărui program de dezvoltare economică şi socială a țării, promovarea cunoaşterii şi inovării în toate domeniile de activitate, inclusiv în dezvoltarea economică a țării.

Au fost identificate principalele efecte ale crizei economice mondiale cu influență negativă asupra economiei Republicii Moldova, precum:

- Eventuale scăderi ale produsului interne brut;
- Reducerea remitențelor provenite de la populația plecată la muncă peste hotare;
- Scăderea rulajului pe piața valutară;
- Evoluția cursului de referință al valutei naționale;
- Diminuarea rezervelor valutare;
- Scăderea ritmului de creştere a exporturilor şi importurilor, urmate de diminuarea efectivă a acestora, inclusiv datorită aprecierii continue a leului moldovenesc, în raport cu valutele naționale ale altor state;
- Deficitul comercial în creştere.

Totodată, au fost identificate principalele atuuri anticriză ale economiei moldoveneşti, precum:

- Structura economiei naționale, în sensul lipsei unor domenii care au fost, într-o măsură mai mare, afectate de criză, precum cea a automobilelor, industria siderurgică;

Volumul finanțării: 169 mii lei.

Rezultate ştiinţifice teoretice:

A fost analizat mediul instituțional, în particular, calitatea cadrului legislativ în contextul dezvoltării mediului concurențial în Republica Moldova. Analiza s-a axat pe două segmente ale pieței instituționale: „crearea regulilor" şi „transplantarea regulilor", precum şi factorii care le favorizează şi le defavorizează. În baza acestora, au fost trasate unele concluzii privitoare la dezvoltarea economică a Republicii Moldova.

Analiza evoluțiilor pe plan mondial şi în Republica Moldova cu referință la consecințele crizei economice şi financiare a permis constatarea faptului că, în perioada post-criză, competitivitatea şi eficiența, concomitent cu dezvoltarea unei economii inovative, vor reprezenta factorul determinant al sustenabilității creşterii economice. O importanță deosebită, în acest context, capătă concretizarea doctrinei economice care va sta la baza dezvoltării ulterioare a statului, creşterea productivității muncii, orientarea economiei spre export, dezvoltarea regională, dezvoltarea infrastructurii economice şi fizice, readucerea la viața normală a satelor moldoveneşti, stabilirea unor relații armonioase şi menținerea păcii interetnice, ca premisă importantă pentru implementarea cu succes a oricărui program de dezvoltare economică şi socială a țării, promovarea cunoaşterii şi inovării în toate domeniile de activitate, inclusiv în dezvoltarea economică a țării.

Au fost identificate principalele efecte ale crizei economice mondiale cu influență negativă asupra economiei Republicii Moldova, precum:

- Eventuale scăderi ale produsului interne brut;
- Reducerea remitențelor provenite de la populația plecată la muncă peste hotare;
- Scăderea rulajului pe piața valutară;
- Evoluția cursului de referință al valutei naționale;
- Diminuarea rezervelor valutare;
- Scăderea ritmului de creştere a exporturilor şi importurilor, urmate de diminuarea efectivă a acestora, inclusiv datorită aprecierii continue a leului moldovenesc, în raport cu valutele naționale ale altor state;
- Deficitul comercial în creştere.

Totodată, au fost identificate principalele atuuri anticriză ale economiei moldoveneşti, precum:

- Structura economiei naționale, în sensul lipsei unor domenii care au fost, într-o măsură mai mare, afectate de criză, precum cea a automobilelor, industria siderurgică;

- Remitenţele ca sursă de alimentare a lichidităţii sistemului bancar;
- Remitenţele ca sursă de compensare a deficitului comercial în creştere;
- Dependenţa, aproape în egală măsură, a exporturilor noastre de pieţele din Est şi Vest;
- Structura exporturilor, care, în mare măsură, nu conţin componente uşor afectate de criză (materii prime, echipamente, utilaje etc.);
- Ponderea mare a populaţiei din mediul rural şi, respectiv, a autoconsumului în consumul total;
- Conjunctura favorabilă, cel puţin deocamdată, pe piaţa petrolului;

Se mai pute beneficia de investiţiile „nomade", datorită preţului încă relativ mai scăzut al forţei de muncă etc.

Rezultate ştiinţifice la nivel aplicativ:

A fost analizată competitivitatea întreprinderilor în contextul mediului în care acestea activează. În baza unei anchete industriale efectuate pe un număr de 52 de întreprinderi industriale, aplicate pe întreg teritoriul ţării, au fost identificate principalele constrângeri ale mediului în care activează şi oportunităţile pe care le oferă mediul concurenţial.

Rezultatele investigaţiilor au permis înaintarea unor propuneri în vederea depăşirii situaţiei de criză economică, precum:

- Menţinerea şi instaurarea încrederii populaţiei în stabilitatea sistemului bancar: a furnizorilor în potenţialii beneficiari, a angajaţilor în angajatori, a managerilor de bănci în beneficiarii de credite etc.
- Necesitatea susţinerii sectorului real al economiei din partea statului;
- Revederea bugetului pentru anul 2009, la capitolul cheltuieli şi renunţarea la unele proiecte sociale;
- Susţinerea unor proiecte investiţionale care să presupună folosirea în proporţii mai mari a forţei de muncă (construcţii, dezvoltarea infrastructurii economice, modernizarea satelor moldoveneşti);
- Recunoaşterea priorităţii obiectivului de dezvoltare a unei economii inovative, inclusiv prin:
- Crearea şi dezvoltarea clusterelor;
- Dezvoltarea unor zone cu mare potenţial de dezvoltare economică şi valoare socială;
- Promovarea parteneriatului public şi privat pe domenii mai importante de dezvoltare inovativă;

Proiectul „**Probleme ale cooperării economice internaţionale şi regionale în contextul integrării europene şi asigurării avantajului competitiv"**

- Remitenţele ca sursă de alimentare a lichidităţii sistemului bancar;
- Remitenţele ca sursă de compensare a deficitului comercial în creştere;
- Dependenţa, aproape în egală măsură, a exporturilor noastre de pieţele din Est şi Vest;
- Structura exporturilor, care, în mare măsură, nu conţin componente uşor afectate de criză (materii prime, echipamente, utilaje etc.);
- Ponderea mare a populaţiei din mediul rural şi, respectiv, a autoconsumului în consumul total;
- Conjunctura favorabilă, cel puţin deocamdată, pe piaţa petrolului;

Se mai pute beneficia de investiţiile „nomade", datorită preţului încă relativ mai scăzut al forţei de muncă etc.

Rezultate ştiinţifice la nivel aplicativ:

A fost analizată competitivitatea întreprinderilor în contextul mediului în care acestea activează. În baza unei anchete industriale efectuate pe un număr de 52 de întreprinderi industriale, aplicate pe întreg teritoriul ţării, au fost identificate principalele constrângeri ale mediului în care activează şi oportunităţile pe care le oferă mediul concurenţial.

Rezultatele investigaţiilor au permis înaintarea unor propuneri în vederea depăşirii situaţiei de criză economică, precum:

- Menţinerea şi instaurarea încrederii populaţiei în stabilitatea sistemului bancar: a furnizorilor în potenţialii beneficiari, a angajaţilor în angajatori, a managerilor de bănci în beneficiarii de credite etc.
- Necesitatea susţinerii sectorului real al economiei din partea statului;
- Revederea bugetului pentru anul 2009, la capitolul cheltuieli şi renunţarea la unele proiecte sociale;
- Susţinerea unor proiecte investiţionale care să presupună folosirea în proporţii mai mari a forţei de muncă (construcţii, dezvoltarea infrastructurii economice, modernizarea satelor moldoveneşti);
- Recunoaşterea priorităţii obiectivului de dezvoltare a unei economii inovative, inclusiv prin:
- Crearea şi dezvoltarea clusterelor;
- Dezvoltarea unor zone cu mare potenţial de dezvoltare economică şi valoare socială;
- Promovarea parteneriatului public şi privat pe domenii mai importante de dezvoltare inovativă;

Proiectul „**Probleme ale cooperării economice internaţionale şi regionale în contextul integrării europene şi asigurării avantajului competitiv"**

Conducătorul proiectului: conf. univ. dr. hab., Boris Chistruga.

Volumul finanțării: 135 mii lei.

Rezultatele proiectului s-ar putea diviza în rezultate la nivel micro- şi macroeconomic. În urma investigațiilor date, s-au analizat diversele forme de cooperare economică, anume: cooperarea prin întreprinderi mixte, formele de cooperare în industrie, cooperarea prin alianțele strategice, franchisingul, ca o formă contemporană de cooperare. Un loc aparte în cercetare îl ocupă aprecierea poziției Republicii Moldova în cadrul proceselor de cooperare regională transfrontalieră.

S-a analizat impactul cooperării economice asupra avantajului competitiv şi comparativ al produselor şi serviciilor autohtone. Rezultatele cercetărilor au fost aprobate în cadrul conferințelor ştiințifice, în cadrul consiliilor ştiințifice. Aceste rezultate urmează să se aplice în economia națională în elaborarea politicilor şi strategiilor statale de dezvoltare.

Recomandări pentru sporirea competitivității:

- Politica economică a statului, actualmente, trebuie orientată spre întreprinderea eforturilor în crearea unui mediu investițional favorabil prin acordarea unor facilități permanente şi promovarea oportunităților investiționale, asigurarea accesului investitorilor la zonele economice libere, parcuri industriale şi inovaționale etc.
- Strategia Republicii Moldova trebuie să se axeze pe export, pe atragerea investițiilor străine, pe îmbunătățirea calității produselor conform standardelor europene, şi pe integrarea în comunitatea europeană.
- Activizarea şi creşterea responsabilității structurilor de stat şi particulare în atragerea ISD cu scopul sporirii competitivității sectoarelor productive, de servicii şi a infrastructurii;
- Susținerea de către Stat a creării şi dezvoltării IMM, în special prin sporirea accesului la informație, educație şi prestarea serviciilor de consultanță şi integrarea componentei întreprinderilor mici şi mijlocii în programele de dezvoltare regională şi sporirea capacității concurențiale;
- Ministerul Economiei al Republicii Moldova să contribuie la dezvoltarea tuturor tipurilor de cluster: regionale, industriale, verticale etc.
- Guvernul, AGEPI, structurile academice şi universitare să elaboreze şi să sporească dezvoltarea potențialului ştiințific inovativ şi managerial uman, prin crearea mecanismelor juridice şi economice de sporire a motivării cercetătorilor şi inovațiilor întru sporirea competitivității produselor/serviciilor autohtone;

Conducătorul proiectului: conf. univ. dr. hab., Boris Chistruga.

Volumul finanțării: 135 mii lei.

Rezultatele proiectului s-ar putea diviza în rezultate la nivel micro- şi macroeconomic. În urma investigațiilor date, s-au analizat diversele forme de cooperare economică, anume: cooperarea prin întreprinderi mixte, formele de cooperare în industrie, cooperarea prin alianțele strategice, franchisingul, ca o formă contemporană de cooperare. Un loc aparte în cercetare îl ocupă aprecierea poziției Republicii Moldova în cadrul proceselor de cooperare regională transfrontalieră.

S-a analizat impactul cooperării economice asupra avantajului competitiv şi comparativ al produselor şi serviciilor autohtone. Rezultatele cercetărilor au fost aprobate în cadrul conferințelor ştiințifice, în cadrul consiliilor ştiințifice. Aceste rezultate urmează să se aplice în economia națională în elaborarea politicilor şi strategiilor statale de dezvoltare.

Recomandări pentru sporirea competitivității:

- Politica economică a statului, actualmente, trebuie orientată spre întreprinderea eforturilor în crearea unui mediu investițional favorabil prin acordarea unor facilități permanente şi promovarea oportunităților investiționale, asigurarea accesului investitorilor la zonele economice libere, parcuri industriale şi inovaționale etc.
- Strategia Republicii Moldova trebuie să se axeze pe export, pe atragerea investițiilor străine, pe îmbunătățirea calității produselor conform standardelor europene, şi pe integrarea în comunitatea europeană.
- Activizarea şi creşterea responsabilității structurilor de stat şi particulare în atragerea ISD cu scopul sporirii competitivității sectoarelor productive, de servicii şi a infrastructurii;
- Susținerea de către Stat a creării şi dezvoltării IMM, în special prin sporirea accesului la informație, educație şi prestarea serviciilor de consultanță şi integrarea componentei întreprinderilor mici şi mijlocii în programele de dezvoltare regională şi sporirea capacității concurențiale;
- Ministerul Economiei al Republicii Moldova să contribuie la dezvoltarea tuturor tipurilor de cluster: regionale, industriale, verticale etc.
- Guvernul, AGEPI, structurile academice şi universitare să elaboreze şi să sporească dezvoltarea potențialului ştiințific inovativ şi managerial uman, prin crearea mecanismelor juridice şi economice de sporire a motivării cercetătorilor şi inovațiilor întru sporirea competitivității produselor/serviciilor autohtone;

- Guvernul şi Ministerul Economiei ar trebui să elaboreze un mecanism pentru calificarea şi perfecționarea continuă a forței de muncă în conformitate cu cerințele progresului tehnico-științific.

Obiectivele strategice pentru dezvoltarea cooperării regionale transfrontaliere, şi anume:

Accentuarea şi gestionarea eficientă a vecinătății Republicii Moldova cu UE reprezintă o reală necesitate, determinată de poziționarea actuală a granițelor UE; Elaborarea Politicilor transfrontaliere ale Republicii Moldova, în special, în cadrul euroregiunilor trebuie să prezinte o continuitate a aplicării Planului de Acțiune RM-UE, care şi-au dovedit, până în prezent, eficiența. Se impune abordarea unor Planuri de Acțiune Consolidate ale Euroregiunilor care, împreună cu Politicile transfrontaliere să se manifeste ca un sistem mai eficient şi mai viabil de acțiune în regiunile de frontieră, şi, împreună cu o susținere financiară adecvată, să acționeze în folosul comun al vecinilor, fără a ridica noi bariere între state şi națiuni; aceste condiții vor crea noi oportunități financiare, precum şi posibilitatea de acces direct la fondurile europene, în perioada 2007-2013, impune necesitatea dezvoltării capacității de absorbție a lor de către actorii instituționali la nivel național şi regional.

Proiectul „**Crearea unui portal de promovare a i-afacerilor în Republica Moldova”** din cadrul Programului de stat „Elaborarea suportului ştiințific şi tehnologic în edificarea societății informaționale în Republica Moldova”, efectuat de colaboratorii catedrei „Cibernetică şi Informatică Economică”.

Volumul finanțării: 120 mii lei.

Conducătorul proiectului: prof. univ. dr. hab. Ion Bolun.

Rezultatele obținute la realizarea proiectului:

A fost elaborat sistemul specializat de regăsire a informației, inclusiv sunt elaborați algoritmii de apreciere a relevanței, sunt proiectate structurile de date pentru Index, este elaborat robotul de indexare a informației, de asigurare a accesului, sunt elaborate programe şi este implementat experimental sistemul. Este dezvoltată locația Web a portalului iAfaceri, inclusiv este actualizată baza de date.

Proiectul „**Cercetarea riscurilor investiționale în sectorul real al economiei**” din cadrul Programului de stat – „Elaborarea mecanismelor şi metodelor de stimulare a creşterii economice, reducere a sărăciei şi de îmbunătățire a calității vieții” în contextul SCERS, Programului Național „Satul Moldovenesc” şi Planului de acțiuni „Republica Moldova – Uniunea Europeană”, din cadrul catedrei „Investiții şi Piețe de Capital”.

Volumul finanțării în anul de gestiune: 150 mii lei.

Conducătorul proiectului: prof. univ. dr. hab. Rodica Hâncu.

- Guvernul şi Ministerul Economiei ar trebui să elaboreze un mecanism pentru calificarea şi perfecționarea continuă a forței de muncă în conformitate cu cerințele progresului tehnico-științific.

Obiectivele strategice pentru dezvoltarea cooperării regionale transfrontaliere, şi anume:

Accentuarea şi gestionarea eficientă a vecinătății Republicii Moldova cu UE reprezintă o reală necesitate, determinată de poziționarea actuală a granițelor UE; Elaborarea Politicilor transfrontaliere ale Republicii Moldova, în special, în cadrul euroregiunilor trebuie să prezinte o continuitate a aplicării Planului de Acțiune RM-UE, care şi-au dovedit, până în prezent, eficiența. Se impune abordarea unor Planuri de Acțiune Consolidate ale Euroregiunilor care, împreună cu Politicile transfrontaliere să se manifeste ca un sistem mai eficient şi mai viabil de acțiune în regiunile de frontieră, şi, împreună cu o susținere financiară adecvată, să acționeze în folosul comun al vecinilor, fără a ridica noi bariere între state şi națiuni; aceste condiții vor crea noi oportunități financiare, precum şi posibilitatea de acces direct la fondurile europene, în perioada 2007-2013, impune necesitatea dezvoltării capacității de absorbție a lor de către actorii instituționali la nivel național şi regional.

Proiectul „**Crearea unui portal de promovare a i-afacerilor în Republica Moldova”** din cadrul Programului de stat „Elaborarea suportului ştiințific şi tehnologic în edificarea societății informaționale în Republica Moldova”, efectuat de colaboratorii catedrei „Cibernetică şi Informatică Economică”.

Volumul finanțării: 120 mii lei.

Conducătorul proiectului: prof. univ. dr. hab. Ion Bolun.

Rezultatele obținute la realizarea proiectului:

A fost elaborat sistemul specializat de regăsire a informației, inclusiv sunt elaborați algoritmii de apreciere a relevanței, sunt proiectate structurile de date pentru Index, este elaborat robotul de indexare a informației, de asigurare a accesului, sunt elaborate programe şi este implementat experimental sistemul. Este dezvoltată locația Web a portalului iAfaceri, inclusiv este actualizată baza de date.

Proiectul „**Cercetarea riscurilor investiționale în sectorul real al economiei**” din cadrul Programului de stat – „Elaborarea mecanismelor şi metodelor de stimulare a creşterii economice, reducere a sărăciei şi de îmbunătățire a calității vieții” în contextul SCERS, Programului Național „Satul Moldovenesc” şi Planului de acțiuni „Republica Moldova – Uniunea Europeană”, din cadrul catedrei „Investiții şi Piețe de Capital”.

Volumul finanțării în anul de gestiune: 150 mii lei.

Conducătorul proiectului: prof. univ. dr. hab. Rodica Hâncu.

Proiectul are drept obiectiv fundamental cercetarea multilaterală a riscurilor investiționale aferente sectorului real, elaborarea recomandărilor în vederea diminuării acestora în baza modelelor de gestionare specifice economiei naționale. Realizarea sarcinilor stabilite va contribui la creşterea volumului de investiții în sectorul real al economiei, la sporirea eficienței acestora şi va crea premise pentru îmbunătățirea climatului investițional din Republica Moldova.

În urma cercetărilor la nivel teoretic, s-au realizat:

- Sintetizarea abordărilor teoretice şi conceptuale privind riscurile investiționale;
- A fost efectuată selectarea celor mai relevante criterii de clasificare a riscurilor investiționale (astfel, au fost cercetate circa 60 de tipuri de risc, clasificate în baza a 25 de criterii şi s-a considerat oportună cercetarea acestora, în cadrul proiectului, sub aspectul nivelului de percepție, care implică divizarea riscurilor investiționale pe următoarele categorii: global, regional, de țară, a sectorului de activitate, de proiect);
- S-a realizat identificarea, în baza a 14 criterii relevante, a 30 de tipuri de risc investițional, specifice activităților investiționale aferente economiei naționale, care au influențe asupra dezvoltării sectorului real (printre acestea menționăm: riscul asociat investirii reale; riscul asociat investițiilor străine; riscul asociat investițiilor pe termen lung; riscul inflației; riscul deflației; riscul valutar; riscul de lichiditate etc.).

În urma cercetărilor la nivel aplicativ, s-au realizat:

- Elucidarea neconcordanțelor şi imperfecțiunilor în legislația autohtonă în domeniul investițional şi formularea recomandărilor cu privire la înlăturarea acestora;
- Elaborarea recomandărilor cu privire la perfectarea cadrului legislativ şi instituțional autohton, pornind de la practicile internaționale;
- Elaborarea propunerilor pentru Guvern privind eficientizarea implementării „Strategiei de atragere a investițiilor şi promovarea exporturilor pentru anii 2006-2015;
- Formularea (în baza sondajelor efectuate în teritoriu şi a experienței internaționale studiate) a concluziilor cu privire la cele mai relevante categorii de risc investițional cu impact negativ asupra sectorului real al economiei autohtone;
- Crearea unui sistem al riscurilor investiționale cu impact negativ important asupra sectorului real al economiei şi prezentarea acestora organelor de resort (MEC, MIEPO);
- Elaborarea recomandărilor şi sensibilizarea agenților economici cu privire la posibilitățile de diminuare a riscurilor investiționale aferente sectorului real al economiei autohtone;

Proiectul are drept obiectiv fundamental cercetarea multilaterală a riscurilor investiționale aferente sectorului real, elaborarea recomandărilor în vederea diminuării acestora în baza modelelor de gestionare specifice economiei naționale. Realizarea sarcinilor stabilite va contribui la creşterea volumului de investiții în sectorul real al economiei, la sporirea eficienței acestora şi va crea premise pentru îmbunătățirea climatului investițional din Republica Moldova.

În urma cercetărilor la nivel teoretic, s-au realizat:

- Sintetizarea abordărilor teoretice şi conceptuale privind riscurile investiționale;
- A fost efectuată selectarea celor mai relevante criterii de clasificare a riscurilor investiționale (astfel, au fost cercetate circa 60 de tipuri de risc, clasificate în baza a 25 de criterii şi s-a considerat oportună cercetarea acestora, în cadrul proiectului, sub aspectul nivelului de percepție, care implică divizarea riscurilor investiționale pe următoarele categorii: global, regional, de țară, a sectorului de activitate, de proiect);
- S-a realizat identificarea, în baza a 14 criterii relevante, a 30 de tipuri de risc investițional, specifice activităților investiționale aferente economiei naționale, care au influențe asupra dezvoltării sectorului real (printre acestea menționăm: riscul asociat investirii reale; riscul asociat investițiilor străine; riscul asociat investițiilor pe termen lung; riscul inflației; riscul deflației; riscul valutar; riscul de lichiditate etc.).

În urma cercetărilor la nivel aplicativ, s-au realizat:

- Elucidarea neconcordanțelor şi imperfecțiunilor în legislația autohtonă în domeniul investițional şi formularea recomandărilor cu privire la înlăturarea acestora;
- Elaborarea recomandărilor cu privire la perfectarea cadrului legislativ şi instituțional autohton, pornind de la practicile internaționale;
- Elaborarea propunerilor pentru Guvern privind eficientizarea implementării „Strategiei de atragere a investițiilor şi promovarea exporturilor pentru anii 2006-2015;
- Formularea (în baza sondajelor efectuate în teritoriu şi a experienței internaționale studiate) a concluziilor cu privire la cele mai relevante categorii de risc investițional cu impact negativ asupra sectorului real al economiei autohtone;
- Crearea unui sistem al riscurilor investiționale cu impact negativ important asupra sectorului real al economiei şi prezentarea acestora organelor de resort (MEC, MIEPO);
- Elaborarea recomandărilor şi sensibilizarea agenților economici cu privire la posibilitățile de diminuare a riscurilor investiționale aferente sectorului real al economiei autohtone;

- Prezentarea la organele de resort (MEC, MIEPO, Ministerul Finanțelor, BNM) a recomandărilor privind diminuarea riscului de țară în vederea îmbunătățirii imaginii investiționale a economiei autohtone;
- Formularea propunerilor privind oportunitatea elaborării de către instituțiile specializate a unui model de evaluare a riscurilor investiționale aferente economiei naționale.

Proiectul „**Creşterea economică şi prioritățile structurale: aspecte teoretice şi practice"** din cadrul Programului de stat „Elaborarea mecanismelor şi metodelor de stimulare a creşterii economice, de reducere a sărăciei şi de îmbunătățire a calității vieții".

Volumul finanțării în anul de gestiune: 135 mii lei.

Conducătorul proiectului: conf. univ. dr. hab. Tatiana Pâşchina.

Rezultate concrete la realizarea proiectului au fost următoarele:

- Elaborarea Concepției Noii Dezvoltări Structurale (CNDS) şi a mecanismelor de stimulare a creşterii economice prin trecerea la modelul economiei inovațional orientate;
- Dezvoltarea "arborelui scopurilor" Concepției Noii Dezvoltări Structurale;
- Elaborarea scenariilor de dezvoltare a economiei Republicii Moldova în perspectivă;
- Formularea principiilor contemporane ale politicii structurale inovațional-orientate;
- Propunerea direcțiilor de adaptare a experienței mondiale a reformării structurale pentru creşterea economică în Republica Moldova.

Proiectul de cercetare ştiințifică „**Cercetarea şi elaborarea modelelor şi tehnicilor actuariale adecvate Republicii Moldova în contextul strategiilor de integrare europeană"**, finanțat de AŞM, la care au lucrat cercetătorii catedrei „Statistică şi Previziune Economică", paralel cu tema de cercetare de bază a catedrei.

Volumul finanțării: 100 mii lei.

Conducătorul proiectului: prof. univ. dr. Ion Pârțachi.

În urma cercetărilor, la nivel aplicativ, s-au realizat:

- Importanța actuariatului pentru managementul riscului pe piața asigurărilor din Republica Moldova;
- Măsuri concrete de perfecționare a actelor normative regulatorii aferente calculării primelor şi rezervelor de asigurare conform tehnicilor internaționale;
- A fost elaborat şi completat sistemul de indicatori statistici ai asigurărilor generale şi de viață, indicatori utili la analizele statice, dinamice şi la estimarea primelor de asigurare, inclusiv prin descrierea clară a conținutului şi a metodologiei de calculare a acestora;

- Prezentarea la organele de resort (MEC, MIEPO, Ministerul Finanțelor, BNM) a recomandărilor privind diminuarea riscului de țară în vederea îmbunătățirii imaginii investiționale a economiei autohtone;
- Formularea propunerilor privind oportunitatea elaborării de către instituțiile specializate a unui model de evaluare a riscurilor investiționale aferente economiei naționale.

Proiectul „**Creşterea economică şi prioritățile structurale: aspecte teoretice şi practice"** din cadrul Programului de stat „Elaborarea mecanismelor şi metodelor de stimulare a creşterii economice, de reducere a sărăciei şi de îmbunătățire a calității vieții".

Volumul finanțării în anul de gestiune: 135 mii lei.

Conducătorul proiectului: conf. univ. dr. hab. Tatiana Pâşchina.

Rezultate concrete la realizarea proiectului au fost următoarele:

- Elaborarea Concepției Noii Dezvoltări Structurale (CNDS) şi a mecanismelor de stimulare a creşterii economice prin trecerea la modelul economiei inovațional orientate;
- Dezvoltarea "arborelui scopurilor" Concepției Noii Dezvoltări Structurale;
- Elaborarea scenariilor de dezvoltare a economiei Republicii Moldova în perspectivă;
- Formularea principiilor contemporane ale politicii structurale inovațional-orientate;
- Propunerea direcțiilor de adaptare a experienței mondiale a reformării structurale pentru creşterea economică în Republica Moldova.

Proiectul de cercetare ştiințifică „**Cercetarea şi elaborarea modelelor şi tehnicilor actuariale adecvate Republicii Moldova în contextul strategiilor de integrare europeană"**, finanțat de AŞM, la care au lucrat cercetătorii catedrei „Statistică şi Previziune Economică", paralel cu tema de cercetare de bază a catedrei.

Volumul finanțării: 100 mii lei.

Conducătorul proiectului: prof. univ. dr. Ion Pârțachi.

În urma cercetărilor, la nivel aplicativ, s-au realizat:

- Importanța actuariatului pentru managementul riscului pe piața asigurărilor din Republica Moldova;
- Măsuri concrete de perfecționare a actelor normative regulatorii aferente calculării primelor şi rezervelor de asigurare conform tehnicilor internaționale;
- A fost elaborat şi completat sistemul de indicatori statistici ai asigurărilor generale şi de viață, indicatori utili la analizele statice, dinamice şi la estimarea primelor de asigurare, inclusiv prin descrierea clară a conținutului şi a metodologiei de calculare a acestora;

- Au fost elaborate metode eficiente de evaluare a primei de risc şi a primei nete, luând în calcul variația riscului şi influența factorilor externi;
- A fost perfecționat cadrului normativ privind stabilirea primelor de asigurare la asigurarea obligatorie de răspundere civilă pentru pagube produse prin accidente de autovehicule;
- A fost propusă aplicarea simulărilor în asigurări prin utilizarea metodelor actuariale stocastice.

Proiectul de cercetare ştiinţifică „**Situația demografică, utilizarea resurselor umane şi migrația populației în spațiul rural al Republicii Moldova”**, în cadrul Programului comun de cercetare între AŞM şi Fondul Cercetării Fundamentale din Federația Rusă, cu participarea cercetătorilor catedrei „Geografie şi Economia Mediului”.

Volumul finanțării: 109,3 mii lei.

Conducătorul proiectului: prof. univ. dr. hab. Constantin Matei.

Rezultatele studiului evidențiază eficiența tehnico-economică ori socială, valoarea teoretică şi practică, în comparație cu lucrările existente în țară şi peste hotare, recomandările principale vizând implementarea rezultatelor ştiinţifice şi a elaborărilor tehnico-ştiinţifice executate, importanța şi impactul lor asupra dezvoltării ştiinței, economiei şi culturii naționale a Republicii Moldova. Analiza situației demografice din spațiul rural şi factorii ce o determină. Aprecierea calitativă a potențialului forțelor de muncă din spațiul rural, dimensiunile şi aspectele demografice ale imigrației rurale la etapa dată.

Proiectul independent **„Ageing of population Republic of Moldova”** (Îmbătrânirea populației Republicii Moldova), finanțat de ERSTER Fondation, Austria, tot cu participarea cercetătorilor catedrei „Geografie şi Economia Mediului”.

Volumul finanțării: 32 mii lei.

Conducătorul proiectului: conf. univ. dr. Sainsus V.

Rezumatul rezultatelor ştiinţifice aplicative:

A fost evidențiată eficiența tehnico-economică ori socială, recomandările principale vizând implementarea rezultatelor ştiinţifice şi a elaborărilor tehnico-ştiinţifice executate, importanța şi impactul lor asupra dezvoltării ştiinței, economiei şi culturii naționale a R.. Moldova. Îmbătrânirea demografică rămâne una din problemele de prim-rang ale populației Republicii Moldova atât de pe poziții demografice de scurtă durată, cât şi de lungă durată. Motivarea ei este dublă prin reducerea mişcării naturale şi dimensiunile migrației.

Căile de soluționare a problemei sunt de un spectru larg ca mărirea vârstei de pensionare, promovarea în societate a unei vieți active pentru populația ce a atins vârsta de pensionare,

- Au fost elaborate metode eficiente de evaluare a primei de risc şi a primei nete, luând în calcul variația riscului şi influența factorilor externi;
- A fost perfecționat cadrului normativ privind stabilirea primelor de asigurare la asigurarea obligatorie de răspundere civilă pentru pagube produse prin accidente de autovehicule;
- A fost propusă aplicarea simulărilor în asigurări prin utilizarea metodelor actuariale stocastice.

Proiectul de cercetare ştiinţifică „**Situația demografică, utilizarea resurselor umane şi migrația populației în spațiul rural al Republicii Moldova”**, în cadrul Programului comun de cercetare între AŞM şi Fondul Cercetării Fundamentale din Federația Rusă, cu participarea cercetătorilor catedrei „Geografie şi Economia Mediului”.

Volumul finanțării: 109,3 mii lei.

Conducătorul proiectului: prof. univ. dr. hab. Constantin Matei.

Rezultatele studiului evidențiază eficiența tehnico-economică ori socială, valoarea teoretică şi practică, în comparație cu lucrările existente în țară şi peste hotare, recomandările principale vizând implementarea rezultatelor ştiinţifice şi a elaborărilor tehnico-ştiinţifice executate, importanța şi impactul lor asupra dezvoltării ştiinței, economiei şi culturii naționale a Republicii Moldova. Analiza situației demografice din spațiul rural şi factorii ce o determină. Aprecierea calitativă a potențialului forțelor de muncă din spațiul rural, dimensiunile şi aspectele demografice ale imigrației rurale la etapa dată.

Proiectul independent **„Ageing of population Republic of Moldova”** (Îmbătrânirea populației Republicii Moldova), finanțat de ERSTER Fondation, Austria, tot cu participarea cercetătorilor catedrei „Geografie şi Economia Mediului”.

Volumul finanțării: 32 mii lei.

Conducătorul proiectului: conf. univ. dr. Sainsus V.

Rezumatul rezultatelor ştiinţifice aplicative:

A fost evidențiată eficiența tehnico-economică ori socială, recomandările principale vizând implementarea rezultatelor ştiinţifice şi a elaborărilor tehnico-ştiinţifice executate, importanța şi impactul lor asupra dezvoltării ştiinței, economiei şi culturii naționale a R.. Moldova. Îmbătrânirea demografică rămâne una din problemele de prim-rang ale populației Republicii Moldova atât de pe poziții demografice de scurtă durată, cât şi de lungă durată. Motivarea ei este dublă prin reducerea mişcării naturale şi dimensiunile migrației.

Căile de soluționare a problemei sunt de un spectru larg ca mărirea vârstei de pensionare, promovarea în societate a unei vieți active pentru populația ce a atins vârsta de pensionare,

dezvoltarea unei infrastructuri gerontologice de acordare a serviciilor în raport cu necesitățile şi cerea serviciilor medicale etc.

Proiectul independent „**Impactul îmbătrânirii demografice asupra sistemului de pensionare IDIS Viitorul Republica Moldova”,** finanțatori - IDIS Viitorul Republica Moldova, a fost îndeplinit cu aceeaşi participare a cercetătorilor catedrei „Geografie şi Economia Mediului”.

Volumul finanțării: 4 mii lei.

Conducătorul proiectului: conf. univ. dr. V. Sainsus.

În anul 2009, de către membrii catedrei „Teoria Economică şi Doctrine Economice”, au fost realizate cercetări ştiințifice pe temele:

1. „Evaluarea costurilor şi beneficiilor aderării Republicii Moldova la Uniunea Europeană”, conducător ştiințific - prof. univ.,dr. hab. m. c. al AŞM Moldovan D.

Rezultatele obținute:

- S-au evaluat oportunitățile pierdute de Republica Moldova în cazul tărăgănării procesului de asociere, apoi de aderare la UE. Aceste oportunități (adică pierderi) se ridică anual la 1-2 miliarde euro. Ele sunt condiționate de ritmurile de creştere modeste, înregistrate în ultimii 15 ani, ce au la temelie neobținerea accesului la piața internă a UE şi nevenirea unui flux important de ISD ca în cazul țărilor ce au aderat la UE. Aceste „pierderi” survin şi de la neobținerea unei mari asistențe financiare, care, de regulă, este destinată doar țărilor ce obțin perspectiva reală de aderare la UE.
- Au fost investigată, de asemenea, şi perspectiva creării clusterelor, din perspectiva aderării Republicii Moldova la Uniunea Europeană.

2. „Modificarea ordinii social-economice în contextul formării economiei noi”, conducător ştiințific – prof. univ., dr. hab. N. Şişcan.

Rezultatele obținute:

- Rezultatele cercetării permit formarea unei viziuni complexe asupra condițiilor necesare stabilirii şi menținerii unei ordini economice în Republica Moldova.
- Investigația efectuată poate fi utilă la elaborarea strategiei modificării relațiilor de proprietate, ținând cont de principiile privatizării, modalitățile de evaluare a întreprinderilor supuse privatizării.
- Materialele cercetării pot constitui baza teoretico-metodologică pentru elaborarea actelor normative privind definirea mai exactă şi protecția mai sigură a drepturilor de proprietate.

dezvoltarea unei infrastructuri gerontologice de acordare a serviciilor în raport cu necesitățile şi cerea serviciilor medicale etc.

Proiectul independent „**Impactul îmbătrânirii demografice asupra sistemului de pensionare IDIS Viitorul Republica Moldova”,** finanțatori - IDIS Viitorul Republica Moldova, a fost îndeplinit cu aceeaşi participare a cercetătorilor catedrei „Geografie şi Economia Mediului”.

Volumul finanțării: 4 mii lei.

Conducătorul proiectului: conf. univ. dr. V. Sainsus.

În anul 2009, de către membrii catedrei „Teoria Economică şi Doctrine Economice”, au fost realizate cercetări ştiințifice pe temele:

1. „Evaluarea costurilor şi beneficiilor aderării Republicii Moldova la Uniunea Europeană”, conducător ştiințific - prof. univ.,dr. hab. m. c. al AŞM Moldovan D.

Rezultatele obținute:

- S-au evaluat oportunitățile pierdute de Republica Moldova în cazul tărăgănării procesului de asociere, apoi de aderare la UE. Aceste oportunități (adică pierderi) se ridică anual la 1-2 miliarde euro. Ele sunt condiționate de ritmurile de creştere modeste, înregistrate în ultimii 15 ani, ce au la temelie neobținerea accesului la piața internă a UE şi nevenirea unui flux important de ISD ca în cazul țărilor ce au aderat la UE. Aceste „pierderi” survin şi de la neobținerea unei mari asistențe financiare, care, de regulă, este destinată doar țărilor ce obțin perspectiva reală de aderare la UE.
- Au fost investigată, de asemenea, şi perspectiva creării clusterelor, din perspectiva aderării Republicii Moldova la Uniunea Europeană.

2. „Modificarea ordinii social-economice în contextul formării economiei noi”, conducător ştiințific – prof. univ., dr. hab. N. Şişcan.

Rezultatele obținute:

- Rezultatele cercetării permit formarea unei viziuni complexe asupra condițiilor necesare stabilirii şi menținerii unei ordini economice în Republica Moldova.
- Investigația efectuată poate fi utilă la elaborarea strategiei modificării relațiilor de proprietate, ținând cont de principiile privatizării, modalitățile de evaluare a întreprinderilor supuse privatizării.
- Materialele cercetării pot constitui baza teoretico-metodologică pentru elaborarea actelor normative privind definirea mai exactă şi protecția mai sigură a drepturilor de proprietate.

- Rezultatele investigației pot servi în calitate de material suplimentar la disciplinele „Doctrine economice”, „Economie instituțională”, „Economie în tranziție”, „Istoria economiei naționale”.

3. „Direcțiile eficientizării mediului instituțional existent”, conducător științific – prof. univ., dr. hab. O. Sorocean).

Rezultatele obținute:

- Procesul de socializare a economiilor în transformare este analizat în unitatea fundamentelor și principiilor obiective ale principalilor subiecți și contradicții, a particularităților naționale de realizare.
- Este cercetată problema securității sociale în condițiile transformărilor radicale, inclusiv riscurile ei, dinamica indicatorilor agregați în țările de frontieră est-europeană.
- În contextul asigurării securității naționale este studiată starea stratificării sociale, scara diferențierii sociale pe țări aparte ale frontierei est-europene, conceptul depășirii sărăciei în masă.
- De pe pozițiile identității național-instituționale, este efectuată argumentarea metodologică a strategiilor dezvoltării țărilor de frontieră est-europeană. Pentru transformări de succes și mobilizarea „rezervelor naționale” de dezvoltare social-economică, o importanță decisivă o are rezolvarea identității național-instituționale, adică corespunderea cursului ales al reformelor, specificului instituțional al țării și intereselor general-naționale.

Colaboratorii Catedrei „Contabilitate și audit” – prof. univ., dr. hab. Țurcanu V., prof. univ., dr. hab. Bucur V., și prof. univ., dr. hab. Nederița A., au participat la:

- Elaborarea proiectelor Standardelor Naționale de Contabilitate în baza IFRS: SNC 2 „Stocuri de mărfuri și materiale”, SNC 16 „Active nemateriale pe termen lung”, SNC 36 „Deprecierea activelor”, SNC 38 „Active materiale”.
- Înaintarea modificărilor în Legea contabilității.

Proiectele au fost acceptate de către Ministerul Finanțelor și primite pentru a fi aprobate în calitate de Standarde Naționale de Contabilitate și alte acte normative.

Ca rezultat al cercetărilor la tema „Gestiunea riscurilor investiționale aferente economiei naționale a Republicii Moldova”, conducător științific – prof. univ., dr. hab. R. Hâncu, s-au elucidat următoarele propuneri și recomandări:

- Utilizarea practicilor internaționale privind securizarea activelor;

- Rezultatele investigației pot servi în calitate de material suplimentar la disciplinele „Doctrine economice”, „Economie instituțională”, „Economie în tranziție”, „Istoria economiei naționale”.

3. „Direcțiile eficientizării mediului instituțional existent”, conducător științific – prof. univ., dr. hab. O. Sorocean).

Rezultatele obținute:

- Procesul de socializare a economiilor în transformare este analizat în unitatea fundamentelor și principiilor obiective ale principalilor subiecți și contradicții, a particularităților naționale de realizare.
- Este cercetată problema securității sociale în condițiile transformărilor radicale, inclusiv riscurile ei, dinamica indicatorilor agregați în țările de frontieră est-europeană.
- În contextul asigurării securității naționale este studiată starea stratificării sociale, scara diferențierii sociale pe țări aparte ale frontierei est-europene, conceptul depășirii sărăciei în masă.
- De pe pozițiile identității național-instituționale, este efectuată argumentarea metodologică a strategiilor dezvoltării țărilor de frontieră est-europeană. Pentru transformări de succes și mobilizarea „rezervelor naționale” de dezvoltare social-economică, o importanță decisivă o are rezolvarea identității național-instituționale, adică corespunderea cursului ales al reformelor, specificului instituțional al țării și intereselor general-naționale.

Colaboratorii Catedrei „Contabilitate și audit” – prof. univ., dr. hab. Țurcanu V., prof. univ., dr. hab. Bucur V., și prof. univ., dr. hab. Nederița A., au participat la:

- Elaborarea proiectelor Standardelor Naționale de Contabilitate în baza IFRS: SNC 2 „Stocuri de mărfuri și materiale”, SNC 16 „Active nemateriale pe termen lung”, SNC 36 „Deprecierea activelor”, SNC 38 „Active materiale”.
- Înaintarea modificărilor în Legea contabilității.

Proiectele au fost acceptate de către Ministerul Finanțelor și primite pentru a fi aprobate în calitate de Standarde Naționale de Contabilitate și alte acte normative.

Ca rezultat al cercetărilor la tema „Gestiunea riscurilor investiționale aferente economiei naționale a Republicii Moldova”, conducător științific – prof. univ., dr. hab. R. Hâncu, s-au elucidat următoarele propuneri și recomandări:

- Utilizarea practicilor internaționale privind securizarea activelor;

- Utilizarea posibilităților de atragere a capitalului întreprinderilor din sectorul real al economiei prin plasarea acțiunilor acestora pe piețele financiare internaționale prin intermediul recipiselor depozitare;
- Stabilirea cotei unice privind mărimea pachetului de control în toate actele legislative autohtone care stipulează acest element;
- Completarea Legii cu privire la piața valorilor mobiliare cu compartimentul „Valori mobiliare ipotecare", fapt ce ar contribui la ameliorarea activității ipotecare în sectorul real al economiei (vezi experiența din Rusia, Marea Britanie, SUA);
- Completarea Legii cu privire la piața valorilor mobiliare cu prevederi ce vizează implementarea şi utilizarea instrumentelor financiare derivate (până în prezent, nu există baza legislativă, normativă ce ar reglementa emisiunea, înregistrarea, plasarea şi circulația pe piața de capital autohtonă, organizată şi extrabursieră, a contractelor forward, futures şi opțiunilor) în vederea creării unor condiții favorabile derulării tranzacțiilor la bursa de mărfuri şi diminuării riscului de preț, drept categorie a riscului investițional (vezi experiența din Rusia, Belorusia, Marea Britanie, SUA, Țările UE).

La tema de cercetare, au fost publicate mai multe articole ştiințifice şi organizată o masă rotundă de către membrii catedrei, precum şi reprezentanți ai Comisiei Naționale a Pieței Financiare; Bursei de Valori a Moldovei, Companiei de estimare a V.M S.R.L. „Estimator – VM, Registratorilor Independenți S.R.L. „Grupa Financiară", Asociației Băncilor Comerciale din Republica Moldova; Fondurilor de pensii – F.N.P. „Primul Fond de Pensii".

Colaboratorii Catedrei „Bănci şi activitate bancară" au fost implicați în realizarea de activități cu caracter ştiințific şi inovațional în cadrul temei de cercetare a catedrei „Creşterea eficienței sistemului monetar din Republica Moldova, în contextul conjuncturii actuale de pe piețele financiare naționale şi internaționale", fiind obținute următoarele rezultate:

- Au fost analizate procesele şi fenomenele declanşate pe piețele financiare naționale şi internaționale;
- Au fost identificate tendințele care influențează evoluția sistemului monetar din Republica Moldova;
- Au fost analizate aspectele şi elementele componente ale sistemului monetar din Republica Moldova.

Rezultatele înregistrate (analize şi recomandări preventive; metodologii, recomandări, direcții şi strategii de activitate) au fost prezentate sub forma articolelor, participărilor la sesiuni ştiințifice, tezelor de doctorat etc.

- Utilizarea posibilităților de atragere a capitalului întreprinderilor din sectorul real al economiei prin plasarea acțiunilor acestora pe piețele financiare internaționale prin intermediul recipiselor depozitare;
- Stabilirea cotei unice privind mărimea pachetului de control în toate actele legislative autohtone care stipulează acest element;
- Completarea Legii cu privire la piața valorilor mobiliare cu compartimentul „Valori mobiliare ipotecare", fapt ce ar contribui la ameliorarea activității ipotecare în sectorul real al economiei (vezi experiența din Rusia, Marea Britanie, SUA);
- Completarea Legii cu privire la piața valorilor mobiliare cu prevederi ce vizează implementarea şi utilizarea instrumentelor financiare derivate (până în prezent, nu există baza legislativă, normativă ce ar reglementa emisiunea, înregistrarea, plasarea şi circulația pe piața de capital autohtonă, organizată şi extrabursieră, a contractelor forward, futures şi opțiunilor) în vederea creării unor condiții favorabile derulării tranzacțiilor la bursa de mărfuri şi diminuării riscului de preț, drept categorie a riscului investițional (vezi experiența din Rusia, Belorusia, Marea Britanie, SUA, Țările UE).

La tema de cercetare, au fost publicate mai multe articole ştiințifice şi organizată o masă rotundă de către membrii catedrei, precum şi reprezentanți ai Comisiei Naționale a Pieței Financiare; Bursei de Valori a Moldovei, Companiei de estimare a V.M S.R.L. „Estimator – VM, Registratorilor Independenți S.R.L. „Grupa Financiară", Asociației Băncilor Comerciale din Republica Moldova; Fondurilor de pensii – F.N.P. „Primul Fond de Pensii".

Colaboratorii Catedrei „Bănci şi activitate bancară" au fost implicați în realizarea de activități cu caracter ştiințific şi inovațional în cadrul temei de cercetare a catedrei „Creşterea eficienței sistemului monetar din Republica Moldova, în contextul conjuncturii actuale de pe piețele financiare naționale şi internaționale", fiind obținute următoarele rezultate:

- Au fost analizate procesele şi fenomenele declanşate pe piețele financiare naționale şi internaționale;
- Au fost identificate tendințele care influențează evoluția sistemului monetar din Republica Moldova;
- Au fost analizate aspectele şi elementele componente ale sistemului monetar din Republica Moldova.

Rezultatele înregistrate (analize şi recomandări preventive; metodologii, recomandări, direcții şi strategii de activitate) au fost prezentate sub forma articolelor, participărilor la sesiuni ştiințifice, tezelor de doctorat etc.

16

În cadrul temei de cercetare „Politici financiare de realizare a creşterii economice în condiţiile crizei economice mondiale”, realizată de Catedra „Finanţe şi asigurări”, pe parcursul anului 2009, au fost elaborate şi publicate articole ştiinţifice în revistele economice de profil şi prezentate comunicări la conferinţe ştiinţifice. Drept cele mai importante rezultate ale cercetărilor, le putem menţiona pe următoarele:

- Au fost cercetate si analizate activităţile economico-financiare ale întreprinderilor mici şi mijlocii din Republica Moldova din punct de vedere al finanţării acestora prin folosirea creditelor;
- S-au examinat aspectele fiscale ale instrumentelor de politică financiară ale statului în vederea creşterii economice;
- A fost testată practica internaţională de organizare a controlului financiar şi, în special, a celui fiscal, prin găsirea posibilităţilor de utilizare a ei în condiţiile Republicii Moldova;
- Au fost propuse căi de optimizare a planificării fiscale pentru mărirea gradului de securitate fiscală;
- A fost cercetat sistemul de finanţare a ştiinţei în Republica Moldova cu scopul perfecţionării acestuia;
- A fost fundamentat diagnosticul financiar al întreprinderii ca suport în luarea deciziilor manageriale;

La tema „Managementul informaţional integrat ca bază a eficienţei sistemelor informatice”, conducător ştiinţific – prof. univ., dr. hab. I. Costaş, a fost cercetat domeniul managementului informaţional din punct de vedere al impactului lui asigura sistemului de pregătire a cadrelor în acest domeniu. Pe baza rezultatelor ştiinţifice, a fost scris un articol ştiinţific şi făcută o prezentare la o conferinţă internaţională. Valoarea teoretică şi practică a rezultatelor constă în formarea unui cadru teoretic, care poate fi pus la baza elaborării programelor de studii la ciclul 2 de masterat, la specialitatea „Managementul informaţional”. Folosirea rezultatelor va avea un impact asupra dezvoltării practicii în domeniul respectiv.

În cadrul temei de cercetare „Mijloace adaptabile de programare”, conducător ştiinţific prof. univ. dr. hab. D. Todoroi, a fost creată baza lingvistico-procesorală pentru demonstrarea algoritmică a posibilităţilor de creare automatizată a procesoarelor adaptabile de nivelul unu şi doi. Au fost demonstrate Lemele: (a) Procesor L-L, (b) Procesor L-D şi (c) Procesor L-L-D pentru sistemele adaptabile de nivelul unu. Au fost demonstrate Teoremele de obţinere automatizată a procesoarelor de nivelul doi (d)de tip Tip-Timp realizarea extinderilor, (e)de tip Tip-Model realizarea extinderilor şi (f)de tip Model-Timp realizarea extinderilor.

În cadrul temei de cercetare „Politici financiare de realizare a creşterii economice în condiţiile crizei economice mondiale”, realizată de Catedra „Finanţe şi asigurări”, pe parcursul anului 2009, au fost elaborate şi publicate articole ştiinţifice în revistele economice de profil şi prezentate comunicări la conferinţe ştiinţifice. Drept cele mai importante rezultate ale cercetărilor, le putem menţiona pe următoarele:

- Au fost cercetate si analizate activităţile economico-financiare ale întreprinderilor mici şi mijlocii din Republica Moldova din punct de vedere al finanţării acestora prin folosirea creditelor;
- S-au examinat aspectele fiscale ale instrumentelor de politică financiară ale statului în vederea creşterii economice;
- A fost testată practica internaţională de organizare a controlului financiar şi, în special, a celui fiscal, prin găsirea posibilităţilor de utilizare a ei în condiţiile Republicii Moldova;
- Au fost propuse căi de optimizare a planificării fiscale pentru mărirea gradului de securitate fiscală;
- A fost cercetat sistemul de finanţare a ştiinţei în Republica Moldova cu scopul perfecţionării acestuia;
- A fost fundamentat diagnosticul financiar al întreprinderii ca suport în luarea deciziilor manageriale;

La tema „Managementul informaţional integrat ca bază a eficienţei sistemelor informatice”, conducător ştiinţific – prof. univ., dr. hab. I. Costaş, a fost cercetat domeniul managementului informaţional din punct de vedere al impactului lui asigura sistemului de pregătire a cadrelor în acest domeniu. Pe baza rezultatelor ştiinţifice, a fost scris un articol ştiinţific şi făcută o prezentare la o conferinţă internaţională. Valoarea teoretică şi practică a rezultatelor constă în formarea unui cadru teoretic, care poate fi pus la baza elaborării programelor de studii la ciclul 2 de masterat, la specialitatea „Managementul informaţional”. Folosirea rezultatelor va avea un impact asupra dezvoltării practicii în domeniul respectiv.

În cadrul temei de cercetare „Mijloace adaptabile de programare”, conducător ştiinţific prof. univ. dr. hab. D. Todoroi, a fost creată baza lingvistico-procesorală pentru demonstrarea algoritmică a posibilităţilor de creare automatizată a procesoarelor adaptabile de nivelul unu şi doi. Au fost demonstrate Lemele: (a) Procesor L-L, (b) Procesor L-D şi (c) Procesor L-L-D pentru sistemele adaptabile de nivelul unu. Au fost demonstrate Teoremele de obţinere automatizată a procesoarelor de nivelul doi (d)de tip Tip-Timp realizarea extinderilor, (e)de tip Tip-Model realizarea extinderilor şi (f)de tip Model-Timp realizarea extinderilor.

Colaboratorii Bibliotecii ştiinţifice ASEM, în anul 2009, au realizat activităţi de cercetare şi asistenţă de specialitate cu următoarea tematică:

- Managementul resurselor informaţionale şi documentare;
- Biblioteca ASEM – arie de aplicare a strategiilor de marketing;
- Asigurarea lingvistică a sistemului informatizat al Bibliotecii ASEM;
- Crearea bibliotecilor digitale şi arhivelor electronice deschise;
- Asigurarea documentară şi informaţională a procesului de studiu şi cercetare.

A fost perfecţionat sistemul de indicatori şi sistemul de raportare, inclusiv prin utilizarea programelor informatice. Au fost dezvoltate modalităţile de informare cu privire la resurse şi documente, informaţii şi servicii oferite; s-a actualizat permanent setul promoţional al Bibliotecii ASEM.

III. ELABORAREA LUCRĂRILOR ŞTIINŢIFICO-DIDACTICE

În anul 2009, corpul didactico-ştiinţific al ASEM a publicat 630 de lucrări, cu un volum total de 731,15 c.a., inclusiv 8 monografii, 8 manuale şi cursuri universitare, 43 de lucrări metodico-didactice, 571 de articole ştiinţifice şi teze ale comunicărilor (tabelul 1).

Tabelul 1

Publicaţiile colaboratorilor ASEM în anul 2009

Denumirea subdiviziunii		Total publicaţii	din care				Publicaţii peste hotare
			Monografii	Manuale, cursuri universitare şi note de curs	Articole ştiinţifice şi teze	Metodico-didactice	
Total:		630	8	8	571	43	43
din care pe catedre:							
1.	Contabilitate şi Audit	84	1	1	83		2
2.	Management	39		2	33	4	3
3.	Bănci şi activitate bancară	37			37		3
4.	Analiza activităţii economico-financiare	36	1		34	1	-
5.	Relaţii Economice Internaţionale	33	1		29	3	1
6.	Drept public	34			30	4	
7.	Teorie economică şi Doctrine economice	31			27	4	5

Colaboratorii Bibliotecii ştiinţifice ASEM, în anul 2009, au realizat activităţi de cercetare şi asistenţă de specialitate cu următoarea tematică:

- Managementul resurselor informaţionale şi documentare;
- Biblioteca ASEM – arie de aplicare a strategiilor de marketing;
- Asigurarea lingvistică a sistemului informatizat al Bibliotecii ASEM;
- Crearea bibliotecilor digitale şi arhivelor electronice deschise;
- Asigurarea documentară şi informaţională a procesului de studiu şi cercetare.

A fost perfecţionat sistemul de indicatori şi sistemul de raportare, inclusiv prin utilizarea programelor informatice. Au fost dezvoltate modalităţile de informare cu privire la resurse şi documente, informaţii şi servicii oferite; s-a actualizat permanent setul promoţional al Bibliotecii ASEM.

III. ELABORAREA LUCRĂRILOR ŞTIINŢIFICO-DIDACTICE

În anul 2009, corpul didactico-ştiinţific al ASEM a publicat 630 de lucrări, cu un volum total de 731,15 c.a., inclusiv 8 monografii, 8 manuale şi cursuri universitare, 43 de lucrări metodico-didactice, 571 de articole ştiinţifice şi teze ale comunicărilor (tabelul 1).

Tabelul 1

Publicaţiile colaboratorilor ASEM în anul 2009

Denumirea subdiviziunii		Total publicaţii	din care				Publicaţii peste hotare
			Monografii	Manuale, cursuri universitare şi note de curs	Articole ştiinţifice şi teze	Metodico-didactice	
Total:		630	8	8	571	43	43
din care pe catedre:							
1.	Contabilitate şi Audit	84	1	1	83		2
2.	Management	39		2	33	4	3
3.	Bănci şi activitate bancară	37			37		3
4.	Analiza activităţii economico-financiare	36	1		34	1	-
5.	Relaţii Economice Internaţionale	33	1		29	3	1
6.	Drept public	34			30	4	
7.	Teorie economică şi Doctrine economice	31			27	4	5

8.	Cibernetică şi Informatică Economică	27	1		21	5	7
9.	Contabilitate	27		1	22	4	-
10.	Finanţe şi Asigurări	26		1	20	5	1
11.	Marketing şi Logistică	26			26		1
12.	Limbi moderne de afaceri	24			23	1	3
13.	Drept privat	20			20		
14.	Investiţii şi Pieţe de capital	20			18	2	1
15.	Management Social	19	1	1	18		
16.	Economie şi Politici economice	18			18		3
17.	Limbi moderne aplicate	18			16	2	
18.	Filosofie şi Politologie	17	1		16		
19.	Geografie şi Economia Mediului	17	1		15	1	2
20.	Matematică	15			15		2
21.	Instruire Economică şi Comunicare de afaceri	15	1		14		
22.	Statistică şi Previziune Economică	13			13		5
23.	Turism şi servicii hoteliere	12			10	2	
24.	Merceologie şi Comerţ	10		2	7	1	
25.	Bazele Informaticii Economice	6			6		4
26.	Biblioteca ştiinţifică	4				4	
27.	Educaţie fizică şi Sport	-					

Autorii lucrărilor publicate tratează probleme importante în contextul dezvoltării social-economice a Republicii Moldova, cum ar fi: dezvoltarea competitivităţii întreprinderii, competitivitatea ţării, cercetări de marketing, marketing urban, managementul calităţii, studii doctorale, dezvoltarea transportului de mărfuri, imaginea întreprinderii de comerţ, relaţii cu publicul, analiza concurenţei, marketing societal. De asemenea, sunt abordate aspecte ce ţin de activitatea financiară, bancară, investiţională şi de capital, de activitatea contabilităţii în diferite ramuri ale economiei naţionale.

Majoritatea lucrărilor ştiinţifice publicate conţin propuneri, recomandări pentru organele de resort ale Republicii, privind ameliorarea activităţii economice interne şi externe a Guvernului. De asemenea, publicaţiile sunt utilizate şi în procesul de instruire a studenţilor.

În 2009, sunt editate „Analele ASEM” (ediţia VII), ce înglobează 68 de articole ştiinţifice ale profesorilor de la ASEM şi de la alte instituţii.

8.	Cibernetică şi Informatică Economică	27	1		21	5	7
9.	Contabilitate	27		1	22	4	-
10.	Finanţe şi Asigurări	26		1	20	5	1
11.	Marketing şi Logistică	26			26		1
12.	Limbi moderne de afaceri	24			23	1	3
13.	Drept privat	20			20		
14.	Investiţii şi Pieţe de capital	20			18	2	1
15.	Management Social	19	1	1	18		
16.	Economie şi Politici economice	18			18		3
17.	Limbi moderne aplicate	18			16	2	
18.	Filosofie şi Politologie	17	1		16		
19.	Geografie şi Economia Mediului	17	1		15	1	2
20.	Matematică	15			15		2
21.	Instruire Economică şi Comunicare de afaceri	15	1		14		
22.	Statistică şi Previziune Economică	13			13		5
23.	Turism şi servicii hoteliere	12			10	2	
24.	Merceologie şi Comerţ	10		2	7	1	
25.	Bazele Informaticii Economice	6			6		4
26.	Biblioteca ştiinţifică	4				4	
27.	Educaţie fizică şi Sport	-					

Autorii lucrărilor publicate tratează probleme importante în contextul dezvoltării social-economice a Republicii Moldova, cum ar fi: dezvoltarea competitivităţii întreprinderii, competitivitatea ţării, cercetări de marketing, marketing urban, managementul calităţii, studii doctorale, dezvoltarea transportului de mărfuri, imaginea întreprinderii de comerţ, relaţii cu publicul, analiza concurenţei, marketing societal. De asemenea, sunt abordate aspecte ce ţin de activitatea financiară, bancară, investiţională şi de capital, de activitatea contabilităţii în diferite ramuri ale economiei naţionale.

Majoritatea lucrărilor ştiinţifice publicate conţin propuneri, recomandări pentru organele de resort ale Republicii, privind ameliorarea activităţii economice interne şi externe a Guvernului. De asemenea, publicaţiile sunt utilizate şi în procesul de instruire a studenţilor.

În 2009, sunt editate „Analele ASEM” (ediţia VII), ce înglobează 68 de articole ştiinţifice ale profesorilor de la ASEM şi de la alte instituţii.

19

Au văzut lumina tiparului culegerile de teze ale comunicărilor prezentate la diverse manifestări ştiinţifice organizate de ASEM:

- Simpozionul Internaţional al tinerilor cercetători (10-11 aprilie 2009), ediţia VII. În volumul 1, sunt incluse 155 de teze ale referatelor prezentate la Simpozion de doctoranzi şi competitori de la ASEM şi alte instituţii de învăţământ superior din ţară şi de peste hotare; volumul 2 include 74 de lucrări studenţeşti de autentică valoare ştiinţifică;
- Conferinţa ştiinţifică internaţională „Creşterea competitivităţii şi dezvoltarea economiei bazate pe cunoaştere" (25-26 septembrie 2009) cuprinde 190 de teze ale comunicărilor ştiinţifice, prezentate la Conferinţă atât de cadre didactice universitare din Republica Moldova (ASEM, AŞM, USM, UTM, UASM, UCCM, Universitatea „A. Russo" din Bălţi), cât şi din România, Ucraina, Belarus, Rusia;
- Conferinţa internaţională „Problemele contabilităţii în contextul integrării europene" – organizată de facultatea „Contabilitate" a ASEM, împreună cu Ministerul Finanţelor şi Asociaţia Contabililor şi Auditorilor profesionişti din Moldova – conţine 84 de materiale.
- Conferinţă ştiinţifică internaţională organizată în comun de ASEM cu ISD al AŞM şi Catedra „Ştiinţe juridice" a AAP „Probleme actuale ale teoriei şi istoriei dreptului" – organizator prof. univ. dr. hab. M. Rotaru – cuprinde 80 de teze ale comunicărilor ştiinţifice.

De asemenea, în cadrul Departamentului Editorial-Poligrafic al ASEM, se editează două reviste ştiinţifice recenzate – „Economica" şi „Drept, Economie şi Informatică" (aceasta din urmă – în colaborare cu Universitatea „Dunărea de Jos" din Galaţi", România), ambele reviste pot fi vizionate pe pagina web ase.md.

Revista „Economica" este o publicaţie ştiinţifico-didactică, inclusă în Registrul naţional al revistelor ştiinţifice de profil la categoria „B„. În 2009, conform noilor cerinţe ale CNAA, în colegiul de redacţie au fost incluşi trei membri noi – de la Academia de Ştiinţe a Moldovei, de la Academia Română şi Academia de Ştiinţe a Rusiei.

Cea mai mare parte a autorilor o constituie profesori de la ASEM, dar şi cadre didactice de la alte instituţii de învăţământ, precum şi specialişti în diverse domenii ale economiei: bănci, organe fiscale, societăţi de asigurare, întreprinderi de producţie etc. Ponderea autorilor străini constituie aproximativ 1/3 din numărul total al corespondenţilor.

Principalele rubrici ale revistei sunt: Economie generală, Business şi administrare, Management şi Marketing, Finanţe şi Bănci, Contabilitate şi Audit, Relaţii economice

Au văzut lumina tiparului culegerile de teze ale comunicărilor prezentate la diverse manifestări ştiinţifice organizate de ASEM:

- Simpozionul Internaţional al tinerilor cercetători (10-11 aprilie 2009), ediţia VII. În volumul 1, sunt incluse 155 de teze ale referatelor prezentate la Simpozion de doctoranzi şi competitori de la ASEM şi alte instituţii de învăţământ superior din ţară şi de peste hotare; volumul 2 include 74 de lucrări studenţeşti de autentică valoare ştiinţifică;
- Conferinţa ştiinţifică internaţională „Creşterea competitivităţii şi dezvoltarea economiei bazate pe cunoaştere" (25-26 septembrie 2009) cuprinde 190 de teze ale comunicărilor ştiinţifice, prezentate la Conferinţă atât de cadre didactice universitare din Republica Moldova (ASEM, AŞM, USM, UTM, UASM, UCCM, Universitatea „A. Russo" din Bălţi), cât şi din România, Ucraina, Belarus, Rusia;
- Conferinţa internaţională „Problemele contabilităţii în contextul integrării europene" – organizată de facultatea „Contabilitate" a ASEM, împreună cu Ministerul Finanţelor şi Asociaţia Contabililor şi Auditorilor profesionişti din Moldova – conţine 84 de materiale.
- Conferinţă ştiinţifică internaţională organizată în comun de ASEM cu ISD al AŞM şi Catedra „Ştiinţe juridice" a AAP „Probleme actuale ale teoriei şi istoriei dreptului" – organizator prof. univ. dr. hab. M. Rotaru – cuprinde 80 de teze ale comunicărilor ştiinţifice.

De asemenea, în cadrul Departamentului Editorial-Poligrafic al ASEM, se editează două reviste ştiinţifice recenzate – „Economica" şi „Drept, Economie şi Informatică" (aceasta din urmă – în colaborare cu Universitatea „Dunărea de Jos" din Galaţi", România), ambele reviste pot fi vizionate pe pagina web ase.md.

Revista „Economica" este o publicaţie ştiinţifico-didactică, inclusă în Registrul naţional al revistelor ştiinţifice de profil la categoria „B„. În 2009, conform noilor cerinţe ale CNAA, în colegiul de redacţie au fost incluşi trei membri noi – de la Academia de Ştiinţe a Moldovei, de la Academia Română şi Academia de Ştiinţe a Rusiei.

Cea mai mare parte a autorilor o constituie profesori de la ASEM, dar şi cadre didactice de la alte instituţii de învăţământ, precum şi specialişti în diverse domenii ale economiei: bănci, organe fiscale, societăţi de asigurare, întreprinderi de producţie etc. Ponderea autorilor străini constituie aproximativ 1/3 din numărul total al corespondenţilor.

Principalele rubrici ale revistei sunt: Economie generală, Business şi administrare, Management şi Marketing, Finanţe şi Bănci, Contabilitate şi Audit, Relaţii economice

20

internaționale, Informatică, Statistică şi Analiză economică, Aspecte didactice şi Instruire economică.

Aria de răspândire cuprinde următoarele localități: municipiile Chişinău şi Bălți, raioanele: Anenii Noi, Orhei, Hânceşti, Ungheni, Basarabeasca, Cahul, Ştefan-Vodă, Nisporeni, Criuleni, Glodeni, Rezina, Făleşti, Dondușeni, Soroca, Ocnița, Briceni.

Revista ştiințifico-didactică „Drept, Economie şi Informatică", inclusă în Registrul național al revistelor ştiințifice de profil la categoria „C", este realizată de Academia de Studii Economice din Moldova în colaborare cu Facultatea de Ştiințe Economice şi Administrative a Universității „Dunărea de Jos" din Galați, România. În baza convenției de colaborare între aceste două prestigioase instituții, semnată la 15 decembrie 2004, cele două părți realizează publicarea revistei, editând anual 4 numere, cu finanțare proprie şi cu transmiterea reciprocă a materialelor pregătite pentru publicare. Numerele revistei tipărite la Chişinău, ASEM, includ în proporție de 50% articole ale autorilor din Republica Moldova, iar cele tipărite la Galați, la universitatea menționată, respectă acelaşi principiu.

Această revistă este unica publicație moldo-română în domeniul economiei, informaticii şi dreptului. Pe paginile revistei, sunt inserate informații din domeniile spectrului teoretico-metodologic al integrării şi competitivității economiei; abordate probleme de eficientizare a economiei în condițiile proceselor de globalizare, integrare şi standardizare europeană, pune în discuție vaste probleme de informatizare şi tehnologii informaționale bazate pe o societate de drept şi cunoaştere.

Materialul informațional expus în revistă comportă un caracter instructiv, practic şi aplicativ. Publicația dată oferă specialiştilor, cadrelor universitare didactice şi tuturor cititorilor posibilitatea de a se documenta atât cu publicațiile expuse de savanții de la Academia de Studii Economice din Moldova, cât şi ale celor de la Universitatea „Dunărea de Jos" din Galați.

IV. MANIFESTĂRILE ŞTIINȚIFICE

Un rol important în popularizarea rezultatelor cercetărilor ştiințifice revine manifestărilor ştiințifice, organizate în cadrul Academiei, altor instituții din țară şi din străinătate.

În anul 2009, cadrele didactice, doctoranzii, competitorii şi masteranzii ASEM au participat la 83 de simpozioane, conferințe, seminare şi mese rotunde, inclusiv la 60 manifestări ştiințifice internaționale (tabelul 2).

internaționale, Informatică, Statistică şi Analiză economică, Aspecte didactice şi Instruire economică.

Aria de răspândire cuprinde următoarele localități: municipiile Chişinău şi Bălți, raioanele: Anenii Noi, Orhei, Hânceşti, Ungheni, Basarabeasca, Cahul, Ştefan-Vodă, Nisporeni, Criuleni, Glodeni, Rezina, Făleşti, Dondușeni, Soroca, Ocnița, Briceni.

Revista ştiințifico-didactică „Drept, Economie şi Informatică", inclusă în Registrul național al revistelor ştiințifice de profil la categoria „C", este realizată de Academia de Studii Economice din Moldova în colaborare cu Facultatea de Ştiințe Economice şi Administrative a Universității „Dunărea de Jos" din Galați, România. În baza convenției de colaborare între aceste două prestigioase instituții, semnată la 15 decembrie 2004, cele două părți realizează publicarea revistei, editând anual 4 numere, cu finanțare proprie şi cu transmiterea reciprocă a materialelor pregătite pentru publicare. Numerele revistei tipărite la Chişinău, ASEM, includ în proporție de 50% articole ale autorilor din Republica Moldova, iar cele tipărite la Galați, la universitatea menționată, respectă acelaşi principiu.

Această revistă este unica publicație moldo-română în domeniul economiei, informaticii şi dreptului. Pe paginile revistei, sunt inserate informații din domeniile spectrului teoretico-metodologic al integrării şi competitivității economiei; abordate probleme de eficientizare a economiei în condițiile proceselor de globalizare, integrare şi standardizare europeană, pune în discuție vaste probleme de informatizare şi tehnologii informaționale bazate pe o societate de drept şi cunoaştere.

Materialul informațional expus în revistă comportă un caracter instructiv, practic şi aplicativ. Publicația dată oferă specialiştilor, cadrelor universitare didactice şi tuturor cititorilor posibilitatea de a se documenta atât cu publicațiile expuse de savanții de la Academia de Studii Economice din Moldova, cât şi ale celor de la Universitatea „Dunărea de Jos" din Galați.

IV. MANIFESTĂRILE ŞTIINȚIFICE

Un rol important în popularizarea rezultatelor cercetărilor ştiințifice revine manifestărilor ştiințifice, organizate în cadrul Academiei, altor instituții din țară şi din străinătate.

În anul 2009, cadrele didactice, doctoranzii, competitorii şi masteranzii ASEM au participat la 83 de simpozioane, conferințe, seminare şi mese rotunde, inclusiv la 60 manifestări ştiințifice internaționale (tabelul 2).

Tabelul 2

Participarea colaboratorilor ASEM la simpozioane, conferinţe şi seminare în anul 2009

Denumirea subdiviziunii		Comunicări prezentate, total	Din care			Din nr. total – comun. la manifestări internaţionale
			ASEM	Instituţii din Republică	Instituţii din alte ţări	
Total		**363**	**233**	**78**	**52**	**315**
din care pe catedre:						
1.	Contabilitate şi audit	55	45	7	3	55
2.	Marketing şi logistică	35	25	5	5	24
3.	Finanţe şi asigurări	29	18	6	5	29
4.	Analiza activităţii economico-financiare	21	16	5		16
5.	Contabilitate	19	16	2	1	19
6.	Bănci şi activitate bancară	19	16	-	3	19
7.	Management	19	11	5	3	17
8.	Filosofie şi politologie	16	7	7	2	16
9.	Relaţii economice internaţionale	16	8	3	5	16
10.	Cibernetică şi informatică economică	13	6	4	3	13
11.	Drept privat	13	11	2	-	3
12.	Matematică	12	-	12	-	1
13.	Limbi moderne de afaceri	12	2	9	1	12
14.	Teorie economică şi doctrine economice	11	5	1	5	10
15.	Investiţii şi pieţe de capital	9	9	-	-	7
16.	Economie şi politici economice	8	4	1	3	8
17.	Management social	8	5	1	2	8
18.	Merceologie şi comerţ	8	6	2	-	8
19.	Instruire economică şi comunicare de afaceri	7	6	1	-	7
20.	Turism şi servicii hoteliere	7	4	3	-	7
21.	Limbi moderne aplicate	5	3	-	2	5
22.	Statistică şi previziune economică	5	1	-	4	5
23.	Geografie şi economia mediului	5	3	-	2	5
24.	Bazele informaticii economice	4	1	-	3	3
25.	Biblioteca ştiinţifică	4	-	4	-	-
26.	Drept public	3	1	2	-	2
27.	Educaţie fizică şi sport	-	-	-	-	-

În total, au fost prezentate 363 de referate şi comunicări, inclusiv 315 comunicări la manifestări ştiinţifice internaţionale, printre care:

- Conferinţa Internaţională „Социальные трансформации в Пограничье (Беларусь, Украина, Молдова)”, Belarus, Minsk, 17-18 februarie 2009;
- Conference Humanitarian Studies, University of Groningen, 21- 22 Februarie 2009;
- Conferinţa Internaţională „Балканские чтения”; ediţia X, Rusia , Moscova, 1-2 aprilie 2009;

Tabelul 2

Participarea colaboratorilor ASEM la simpozioane, conferinţe şi seminare în anul 2009

Denumirea subdiviziunii		Comunicări prezentate, total	Din care			Din nr. total – comun. la manifestări internaţionale
			ASEM	Instituţii din Republică	Instituţii din alte ţări	
Total		**363**	**233**	**78**	**52**	**315**
din care pe catedre:						
1.	Contabilitate şi audit	55	45	7	3	55
2.	Marketing şi logistică	35	25	5	5	24
3.	Finanţe şi asigurări	29	18	6	5	29
4.	Analiza activităţii economico-financiare	21	16	5		16
5.	Contabilitate	19	16	2	1	19
6.	Bănci şi activitate bancară	19	16	-	3	19
7.	Management	19	11	5	3	17
8.	Filosofie şi politologie	16	7	7	2	16
9.	Relaţii economice internaţionale	16	8	3	5	16
10.	Cibernetică şi informatică economică	13	6	4	3	13
11.	Drept privat	13	11	2	-	3
12.	Matematică	12	-	12	-	1
13.	Limbi moderne de afaceri	12	2	9	1	12
14.	Teorie economică şi doctrine economice	11	5	1	5	10
15.	Investiţii şi pieţe de capital	9	9	-	-	7
16.	Economie şi politici economice	8	4	1	3	8
17.	Management social	8	5	1	2	8
18.	Merceologie şi comerţ	8	6	2	-	8
19.	Instruire economică şi comunicare de afaceri	7	6	1	-	7
20.	Turism şi servicii hoteliere	7	4	3	-	7
21.	Limbi moderne aplicate	5	3	-	2	5
22.	Statistică şi previziune economică	5	1	-	4	5
23.	Geografie şi economia mediului	5	3	-	2	5
24.	Bazele informaticii economice	4	1	-	3	3
25.	Biblioteca ştiinţifică	4	-	4	-	-
26.	Drept public	3	1	2	-	2
27.	Educaţie fizică şi sport	-	-	-	-	-

În total, au fost prezentate 363 de referate şi comunicări, inclusiv 315 comunicări la manifestări ştiinţifice internaţionale, printre care:

- Conferinţa Internaţională „Социальные трансформации в Пограничье (Беларусь, Украина, Молдова)”, Belarus, Minsk, 17-18 februarie 2009;
- Conference Humanitarian Studies, University of Groningen, 21- 22 Februarie 2009;
- Conferinţa Internaţională „Балканские чтения”; ediţia X, Rusia , Moscova, 1-2 aprilie 2009;

22

- Conferința științifică internațională „Education, Research & Business Technologies”, România, Bucureşti, 7-8 mai 2009;
- Conferința internațională „The Role of Higher Education and Academic Resedreh in the Process of Developement. Creativity and Innovation”. România, ASE Bucureşti, 14-15 mai 2009;
- Conferința internațională „The 17th NISPAcee Annual Conference 2009 “State and Administration in a Changing World”, Budva, Montenegro, 14-16 May 2009;
- Conferința științifică internațională „WTO Workshop on WTO Matters for Academics from Central and Eastern European, Central Asian and Caucasus Countries”, Geneva, Switzerland, 18-20 mai 2009;
- Conferința internațională „Communicative Revolution - Media and Social Change in Eastern Europe After 1989” European Humanities University, Vilnius, Lituania, 21-22 mai 2009;
- Conferința internațională „Investments and Economic Recovery”, România, Bucureşti, 22-23 mai 2009;
- Congresul „The 33rd Annual Congress of ARA”, România, Sibiu, 2-7 iunie 2009;
- Simpozionul internațional „Efecte ale crizei economice asupra dezvoltării durabile”, Universitatea „Spiru Haret”, Braşov, 26-28 iunie 2009;
- Conferința științifică internațională “The Pow Wow 2009 change@crisis” , Germania Munich, 11-13 septembrie 2009;
- Conferința internațională «Проблемы и перспективы сотрудничества между странами Юго-Восточной Европы в рамках Черноморского Экономического Сотрудничества» ДНУ, Ucraina, Донецк-Севастополь, 17-20 septembrie 2009;
- Conferința științifică internațională „Progrese în teoria deciziilor economice în condiții de risc şi incertitudine”, România, Iaşi, 18-19 septembrie 2009;
- Conferința științifică internațională „Central European conference in regional science”, Slovacia, Kosice, 7-9 octombrie 2009;
- Conferința internațională „Annual conference on Regional Discrepancies in Economic and Social Development in Europe”, Bulgaria, Sofia, University of Cologne, 9-10 octombrie 2009;
- Conferința științifică internațională „Інституційна природа ринкових трансформацій”. Ucraina, Cernăuți, 15-16 octombrie 2009;

- Conferința științifică internațională „Education, Research & Business Technologies”, România, Bucureşti, 7-8 mai 2009;
- Conferința internațională „The Role of Higher Education and Academic Resedreh in the Process of Developement. Creativity and Innovation”. România, ASE Bucureşti, 14-15 mai 2009;
- Conferința internațională „The 17th NISPAcee Annual Conference 2009 “State and Administration in a Changing World”, Budva, Montenegro, 14-16 May 2009;
- Conferința științifică internațională „WTO Workshop on WTO Matters for Academics from Central and Eastern European, Central Asian and Caucasus Countries”, Geneva, Switzerland, 18-20 mai 2009;
- Conferința internațională „Communicative Revolution - Media and Social Change in Eastern Europe After 1989” European Humanities University, Vilnius, Lituania, 21-22 mai 2009;
- Conferința internațională „Investments and Economic Recovery”, România, Bucureşti, 22-23 mai 2009;
- Congresul „The 33rd Annual Congress of ARA”, România, Sibiu, 2-7 iunie 2009;
- Simpozionul internațional „Efecte ale crizei economice asupra dezvoltării durabile”, Universitatea „Spiru Haret”, Braşov, 26-28 iunie 2009;
- Conferința științifică internațională “The Pow Wow 2009 change@crisis” , Germania Munich, 11-13 septembrie 2009;
- Conferința internațională «Проблемы и перспективы сотрудничества между странами Юго-Восточной Европы в рамках Черноморского Экономического Сотрудничества» ДНУ, Ucraina, Донецк-Севастополь, 17-20 septembrie 2009;
- Conferința științifică internațională „Progrese în teoria deciziilor economice în condiții de risc şi incertitudine”, România, Iaşi, 18-19 septembrie 2009;
- Conferința științifică internațională „Central European conference in regional science”, Slovacia, Kosice, 7-9 octombrie 2009;
- Conferința internațională „Annual conference on Regional Discrepancies in Economic and Social Development in Europe”, Bulgaria, Sofia, University of Cologne, 9-10 octombrie 2009;
- Conferința științifică internațională „Інституційна природа ринкових трансформацій”. Ucraina, Cernăuți, 15-16 octombrie 2009;

– Conferința științifică internațională „Терминологические стратегии в формировании бухгалтерской элиты”, Ucraina, Jitomir, 16-17 octombrie 2009;
– A 3-a Conferință Internațională „Globalizarea și educația economică universitară”, România, Iaşi, 22-24 octombrie 2009;
– International Conference „Ecological performance in a competitive economy”, Bucureşti, 12-13 noiembrie 2009;
– Conferința științifică internațională „Challenges of Contemporary Know lodge Based Economy”, România, Alba Iulia, 13-14 noiembrie 2009;

Pe parcursul anului de referință, în cadrul Academiei, au fost organizate diverse manifestări științifice la care au participat colaboratori ai ASEM, cercetători din alte instituții din țară și străinătate.

Manifestările științifice organizate de ASEM

Nr. crt.	Termenele	Statutul	Denumirea	Persoana responsabilă,
1	2	3	4	5
1.	16 ianuarie 2009	Seminar științific	Calitatea mărfurilor în condițiile de globalizare a economiilor	Conf.univ.dr. I. Panfil, Catedra „Merceologie și Comerț”
2.	20 februarie 2009	Seminar științific	Problemele dezvoltării industriei turistice și serviciilor hoteliere în Republica Moldova	Prof.univ.dr.hab. E. Turcov, șef-catedră „Turism și servicii hoteliere”
3.	27 martie 2009	Masă rotundă	Strategii și tehnici de comunicare în afaceri	Conf.univ.dr. E. Ruga, Catedra „Limbi moderne de afaceri”
4.	3 aprilie 2009	Simpozion științific	Marketingul și strategia competitivă	Conf.univ.dr. O.Savciuc, șef-catedră „Marketing și logistică”
5.	10-11 aprilie 2009	Simpozion internațional	Simpozionul Internațional al Tinerilor Cercetători (Ediția a VII-a)	Conf. cercet. dr. C. Guțu, Directorul Centrului de Cercetare Economică
6.	17 aprilie 2009	Masă rotundă	Metode moderne de predare. Situații de caz aplicate la predarea disciplinei „Tehnici de negocieri și comunicare în afaceri”	Conf.univ.dr. R. Borcoman, șef-catedră „Instruire Economică și Comunicare de Afaceri”
7.	18 aprilie 2009	Conferință științifică	Probleme actuale ale matematicii cu diverse aplicații	Prof.univ.dr.hab. I .Bunu, șef-catedră „Matematică”
8.	24 aprilie 2009	Masa rotundă	Criza bancară internațională: consecințe și soluții pentru Republica Moldova	Prof.univ.dr. O. Stratulat, șef-catedră „Bănci și activitate bancară”
9.	8 mai 2009	Seminar științific	Bugetarea sensibilă la gen	Conf.univ.dr. A. Casian, Catedra „Finanțe și Asigurări”
10.	15 mai	Seminar	Problemele metodologice ale	Prof.univ.dr.hab. N. Șișcan,

– Conferința științifică internațională „Терминологические стратегии в формировании бухгалтерской элиты”, Ucraina, Jitomir, 16-17 octombrie 2009;
– A 3-a Conferință Internațională „Globalizarea și educația economică universitară”, România, Iaşi, 22-24 octombrie 2009;
– International Conference „Ecological performance in a competitive economy”, Bucureşti, 12-13 noiembrie 2009;
– Conferința științifică internațională „Challenges of Contemporary Know lodge Based Economy”, România, Alba Iulia, 13-14 noiembrie 2009;

Pe parcursul anului de referință, în cadrul Academiei, au fost organizate diverse manifestări științifice la care au participat colaboratori ai ASEM, cercetători din alte instituții din țară și străinătate.

Manifestările științifice organizate de ASEM

Nr. crt.	Termenele	Statutul	Denumirea	Persoana responsabilă,
1	2	3	4	5
1.	16 ianuarie 2009	Seminar științific	Calitatea mărfurilor în condițiile de globalizare a economiilor	Conf.univ.dr. I. Panfil, Catedra „Merceologie și Comerț”
2.	20 februarie 2009	Seminar științific	Problemele dezvoltării industriei turistice și serviciilor hoteliere în Republica Moldova	Prof.univ.dr.hab. E. Turcov, șef-catedră „Turism și servicii hoteliere”
3.	27 martie 2009	Masă rotundă	Strategii și tehnici de comunicare în afaceri	Conf.univ.dr. E. Ruga, Catedra „Limbi moderne de afaceri”
4.	3 aprilie 2009	Simpozion științific	Marketingul și strategia competitivă	Conf.univ.dr. O.Savciuc, șef-catedră „Marketing și logistică”
5.	10-11 aprilie 2009	Simpozion internațional	Simpozionul Internațional al Tinerilor Cercetători (Ediția a VII-a)	Conf. cercet. dr. C. Guțu, Directorul Centrului de Cercetare Economică
6.	17 aprilie 2009	Masă rotundă	Metode moderne de predare. Situații de caz aplicate la predarea disciplinei „Tehnici de negocieri și comunicare în afaceri”	Conf.univ.dr. R. Borcoman, șef-catedră „Instruire Economică și Comunicare de Afaceri”
7.	18 aprilie 2009	Conferință științifică	Probleme actuale ale matematicii cu diverse aplicații	Prof.univ.dr.hab. I .Bunu, șef-catedră „Matematică”
8.	24 aprilie 2009	Masa rotundă	Criza bancară internațională: consecințe și soluții pentru Republica Moldova	Prof.univ.dr. O. Stratulat, șef-catedră „Bănci și activitate bancară”
9.	8 mai 2009	Seminar științific	Bugetarea sensibilă la gen	Conf.univ.dr. A. Casian, Catedra „Finanțe și Asigurări”
10.	15 mai	Seminar	Problemele metodologice ale	Prof.univ.dr.hab. N. Șișcan,

Nr. crt.	Termenele	Statutul	Denumirea	Persoana responsabilă,
1	2	3	4	5
	2009	ştiinţific	teoriei economice contemporane	Catedra „Teorie economică şi doctrine economice”
11.	22 mai 2009	Masă rotundă	Bibliotecile universitare şi resursele informaţionale în contextul modernizării învăţământulu	Dr. Silvia Ghinculov Directorul Bibliotecii Ştiinţifice a ASEM
12.	18 iunie 2009	Masă rotundă	Diversitatea lingvistică – factor al dezvoltării europene	Conf.univ. D. Rusu şef-catedră „Limbi moderne aplicate”,
13.	25-26 septembrie 2009	Conferinţă ştiinţifică internaţională	Competitivitatea şi inovarea în economia cunoaşterii	Conf. cercet. dr. C. Guţu, Directorul Centrului de Cercetare Economică
14.	2 – 3 octombrie 2009	Conferinţă ştiinţifică internaţională organizată în comun cu ISD al AŞM şi Catedra „Ştiinţe juridice” a AAP	Probleme actuale ale teoriei şi istoriei dreptului	Prof.univ.dr.hab. M. Rotaru, Catedra „Drept public”
15.	9 – 10 octombrie 2009	Conferinţă ştiinţifică internaţională	Managementul funcţionării întreprinderilor în condiţiile economiei concurenţiale	Conf.univ.dr.M.Belostecinic şef-catedră „Management”
16.	16 octombrie 2009	Masă rotundă cu participare internaţională	Dezvoltarea metodologiilor statistice de actuariat	Prof.univ.dr . I. Pârţachi, şef catedră „ Statistică şi previziune economică” Tel. 402-984, 402-985
17.	23-24 octombrie 2009	Conferinţă ştiinţifică internaţională	Filosofia în contextul ştiinţei contemporane	Conf.univ.dr. T.Dumitraş şef-catedră „Filosofie şi politologie”
18.	6 – 7 noiembrie 2009	Conferinţă internaţională	Problemele contabilităţii în contextul integrării europene	Prof.univ.dr. hab. V. Ţurcanu, decan, Facultatea „Contabilitate”
19.	13 noiembrie 2009	Masa rotundă interuniversitară	Perspective privind relaţiile economice dintre Republica Moldova şi Uniunea Europeană în contextul politicii de vecinătate	Conf.univ. dr. hab. B. Chistruga, şef-catedră „Relaţii Economice Internaţionale”
20.	20 noiembrie 2009	Masă rotundă	Competitivitatea regională şi oportunităţile de creare a clusterelor economice	Conf. cercet. dr. C. Guţu, Directorul Centrului de Cercetare Economică
21.	18 decembrie 2009	Masă rotundă	Cercetarea riscurilor investiţionale în sectorul real al economiei	Prof.univ.dr.hab. R.Hâncu, şef-catedră „Investiţii şi Pieţe de Capital”

Nr. crt.	Termenele	Statutul	Denumirea	Persoana responsabilă,
1	2	3	4	5
	2009	ştiinţific	teoriei economice contemporane	Catedra „Teorie economică şi doctrine economice”
11.	22 mai 2009	Masă rotundă	Bibliotecile universitare şi resursele informaţionale în contextul modernizării învăţământulu	Dr. Silvia Ghinculov Directorul Bibliotecii Ştiinţifice a ASEM
12.	18 iunie 2009	Masă rotundă	Diversitatea lingvistică – factor al dezvoltării europene	Conf.univ. D. Rusu şef-catedră „Limbi moderne aplicate”,
13.	25-26 septembrie 2009	Conferinţă ştiinţifică internaţională	Competitivitatea şi inovarea în economia cunoaşterii	Conf. cercet. dr. C. Guţu, Directorul Centrului de Cercetare Economică
14.	2 – 3 octombrie 2009	Conferinţă ştiinţifică internaţională organizată în comun cu ISD al AŞM şi Catedra „Ştiinţe juridice” a AAP	Probleme actuale ale teoriei şi istoriei dreptului	Prof.univ.dr.hab. M. Rotaru, Catedra „Drept public”
15.	9 – 10 octombrie 2009	Conferinţă ştiinţifică internaţională	Managementul funcţionării întreprinderilor în condiţiile economiei concurenţiale	Conf.univ.dr.M.Belostecinic şef-catedră „Management”
16.	16 octombrie 2009	Masă rotundă cu participare internaţională	Dezvoltarea metodologiilor statistice de actuariat	Prof.univ.dr . I. Pârţachi, şef catedră „ Statistică şi previziune economică” Tel. 402-984, 402-985
17.	23-24 octombrie 2009	Conferinţă ştiinţifică internaţională	Filosofia în contextul ştiinţei contemporane	Conf.univ.dr. T.Dumitraş şef-catedră „Filosofie şi politologie”
18.	6 – 7 noiembrie 2009	Conferinţă internaţională	Problemele contabilităţii în contextul integrării europene	Prof.univ.dr. hab. V. Ţurcanu, decan, Facultatea „Contabilitate”
19.	13 noiembrie 2009	Masa rotundă interuniversitară	Perspective privind relaţiile economice dintre Republica Moldova şi Uniunea Europeană în contextul politicii de vecinătate	Conf.univ. dr. hab. B. Chistruga, şef-catedră „Relaţii Economice Internaţionale”
20.	20 noiembrie 2009	Masă rotundă	Competitivitatea regională şi oportunităţile de creare a clusterelor economice	Conf. cercet. dr. C. Guţu, Directorul Centrului de Cercetare Economică
21.	18 decembrie 2009	Masă rotundă	Cercetarea riscurilor investiţionale în sectorul real al economiei	Prof.univ.dr.hab. R.Hâncu, şef-catedră „Investiţii şi Pieţe de Capital”

25

V. ACTIVITATEA SOCIETĂȚILOR, COMISIILOR ŞI CONSILIILOR ŞTIINȚIFICE ŞI TEHNICO-ŞTIINȚIFICE

- Pentru examinarea calității lucrărilor științifice și didactice (manuale și monografii), prezentate spre publicare, funcționează Consiliul Metodico-Științific al ASEM.
- Pentru aprecierea tezelor de doctorat, în ASEM, funcționează 6 Consilii Științifice Specializate și 7 Seminare de profil.

Lista consiliilor științifice specializate ale ASEM

DH 32-08.00.01-27.03.08
Specialitatea: Economie politică; doctrine economice
Preşedinte – Dumitru Moldovan, dr. hab., prof. univ., m.c. al AŞM
Secretar științific – Eugenia Feuraş, dr., hab., prof. univ.

DH 32-08.00.05-27.03.08
Specialitatea: Economie și management (în ramură)
Preşedinte – Ala Cotelnic, dr. hab., prof. univ.
Secretar științific – Marina Belostecinic, dr., conf. univ.

D 32-08.00.06-27.03.08
Specialitatea: Marketing; logistică
Preşedinte – Grigore Belostecinic, dr. hab., prof. univ., m.c. al AŞM
Secretar științific – Oxana Savciuc, dr., conf. univ.

D 32-08.00.10-27.03.08
Specialitatea: Finanțe; monedă; credit
Preşedinte – Ludmila Cobzari, dr. hab., prof. univ.
Secretar științific – Nadejda Botnari, dr., conf. univ.

D 32-08.00.12-27.03.08
Specialitatea: Contabilitate; audit; analiză economică
Preşedinte – Viorel Țurcanu, dr. hab., prof. univ.
Secretar științific – Ludmila Grabarovschi, dr., conf. univ.

D 32-08.00.14-27.03.08
Specialitatea: Economie mondială; relații economice internaționale
Preşedinte – Sergiu Chircă, dr. hab., prof. univ.
Secretar științific – Boris Chistruga, dr. hab., conf. univ.

LISTA SEMINARELOR ŞTIINȚIFICE DE PROFIL ALE ASEM:

1. Probleme teoretico-metodologice şi doctrinale ale științei economice fundamentale

Preşedinte: Eugenia Feuraş, prof. univ., dr. hab.

Secretar: Elina Benea-Popuşoi, conf. univ., dr.

2. Managementul şi marketingul în economia contemporană

V. ACTIVITATEA SOCIETĂȚILOR, COMISIILOR ŞI CONSILIILOR ŞTIINȚIFICE ŞI TEHNICO-ŞTIINȚIFICE

- Pentru examinarea calității lucrărilor științifice și didactice (manuale și monografii), prezentate spre publicare, funcționează Consiliul Metodico-Științific al ASEM.
- Pentru aprecierea tezelor de doctorat, în ASEM, funcționează 6 Consilii Științifice Specializate și 7 Seminare de profil.

Lista consiliilor științifice specializate ale ASEM

DH 32-08.00.01-27.03.08
Specialitatea: Economie politică; doctrine economice
Preşedinte – Dumitru Moldovan, dr. hab., prof. univ., m.c. al AŞM
Secretar științific – Eugenia Feuraş, dr., hab., prof. univ.

DH 32-08.00.05-27.03.08
Specialitatea: Economie și management (în ramură)
Preşedinte – Ala Cotelnic, dr. hab., prof. univ.
Secretar științific – Marina Belostecinic, dr., conf. univ.

D 32-08.00.06-27.03.08
Specialitatea: Marketing; logistică
Preşedinte – Grigore Belostecinic, dr. hab., prof. univ., m.c. al AŞM
Secretar științific – Oxana Savciuc, dr., conf. univ.

D 32-08.00.10-27.03.08
Specialitatea: Finanțe; monedă; credit
Preşedinte – Ludmila Cobzari, dr. hab., prof. univ.
Secretar științific – Nadejda Botnari, dr., conf. univ.

D 32-08.00.12-27.03.08
Specialitatea: Contabilitate; audit; analiză economică
Preşedinte – Viorel Țurcanu, dr. hab., prof. univ.
Secretar științific – Ludmila Grabarovschi, dr., conf. univ.

D 32-08.00.14-27.03.08
Specialitatea: Economie mondială; relații economice internaționale
Preşedinte – Sergiu Chircă, dr. hab., prof. univ.
Secretar științific – Boris Chistruga, dr. hab., conf. univ.

LISTA SEMINARELOR ŞTIINȚIFICE DE PROFIL ALE ASEM:

1. Probleme teoretico-metodologice şi doctrinale ale științei economice fundamentale

Preşedinte: Eugenia Feuraş, prof. univ., dr. hab.

Secretar: Elina Benea-Popuşoi, conf. univ., dr.

2. Managementul şi marketingul în economia contemporană

Preşedinte: Vadim Cojocaru, prof. univ., dr.

Secretar: Gheorghe Ţurcanu, conf. univ., dr.

3. Aspecte teoretice şi practice ale domeniului financiar-bancar

Preşedinte: Rodica Hâncu, prof. univ., dr. hab.

Secretar: Stela Ciobu, conf. univ., dr.

4. Problemele contabilităţii, auditului şi analizei economico-financiare

Preşedinte: Eudochia Bajerean, conf. univ., dr.

Secretar: Natalia Ţiriulnicova, conf. univ., dr.

5. Suportul analitico-informatic al societăţii

Preşedinte: Ilie Costaş, prof. univ., dr. hab.

Secretar: Oleg Verejan, conf. univ., dr.

6. Relaţii economice internaţionale în sistemul mondial contemporan

Preşedinte: Boris Chistruga, conf. univ., dr. hab.

Secretar: Victoria Lupu, conf. univ., dr.

7. Geografia economică, socială şi politică

Preşedinte: Constantin Matei, prof. univ., dr. hab.

Secretar: Lidia Cojocaru, conf. univ., dr.

VI. PROPAGAREA ŞTIINŢEI, A REALIZĂRILOR ŞI CUNOŞTINŢELOR ŞTIINŢIFICE

Propagarea ştiinţei se realizează prin publicarea monografiilor, manualelor, broşurilor, articolelor ştiinţifice şi publicistice, în ziare şi jurnale naţionale şi internaţionale, lansări de cărţi, expoziţii.

Astfel, Biblioteca ASEM a organizat în anul 2009:

1	Activităţi publice	15
2	Expoziţii informative	77
3	Expoziţii tematice	59
4	Expoziţii virtuale	3
5	Lansări de carte	1
6	Materiale promoţionale	8
7	Zile de informare	3

Cadrele didactice din ASEM au utilizat mai multe forme de propagare a ştiinţei, prin intermediul mass-media: a presei şi televiziunii, participări la diferite expoziţii.

Preşedinte: Vadim Cojocaru, prof. univ., dr.

Secretar: Gheorghe Ţurcanu, conf. univ., dr.

3. Aspecte teoretice şi practice ale domeniului financiar-bancar

Preşedinte: Rodica Hâncu, prof. univ., dr. hab.

Secretar: Stela Ciobu, conf. univ., dr.

4. Problemele contabilităţii, auditului şi analizei economico-financiare

Preşedinte: Eudochia Bajerean, conf. univ., dr.

Secretar: Natalia Ţiriulnicova, conf. univ., dr.

5. Suportul analitico-informatic al societăţii

Preşedinte: Ilie Costaş, prof. univ., dr. hab.

Secretar: Oleg Verejan, conf. univ., dr.

6. Relaţii economice internaţionale în sistemul mondial contemporan

Preşedinte: Boris Chistruga, conf. univ., dr. hab.

Secretar: Victoria Lupu, conf. univ., dr.

7. Geografia economică, socială şi politică

Preşedinte: Constantin Matei, prof. univ., dr. hab.

Secretar: Lidia Cojocaru, conf. univ., dr.

VI. PROPAGAREA ŞTIINŢEI, A REALIZĂRILOR ŞI CUNOŞTINŢELOR ŞTIINŢIFICE

Propagarea ştiinţei se realizează prin publicarea monografiilor, manualelor, broşurilor, articolelor ştiinţifice şi publicistice, în ziare şi jurnale naţionale şi internaţionale, lansări de cărţi, expoziţii.

Astfel, Biblioteca ASEM a organizat în anul 2009:

1	Activităţi publice	15
2	Expoziţii informative	77
3	Expoziţii tematice	59
4	Expoziţii virtuale	3
5	Lansări de carte	1
6	Materiale promoţionale	8
7	Zile de informare	3

Cadrele didactice din ASEM au utilizat mai multe forme de propagare a ştiinţei, prin intermediul mass-media: a presei şi televiziunii, participări la diferite expoziţii.

- În cotidianul național independent „Timpul”, a fost publicat articolul cu titlul: „Misiunea” crizelor economice şi gândirea pozitivă, autor: dr. hab., prof. univ. D. Moldovan;
- Membrii Catedrei “Investiții şi piețe de capital” au participat la expoziția specializată: „Moldinvest”;
- Colaboratorii Catedrei „Finanțe şi Asigurări” în luna ianuarie 2009, au lansat revista „Arta asigurărilor”, în colaborare cu Societatea de Asigurări „Donaris-Group” S.A., fondatorul revistei.
- În cadrul Catedrei „Bănci şi Activități Bancare”, prof. univ. Stratulat O. şi conf. univ. Berdilă A. au publicat mai multe articole de popularizare în Curierul Economic. Cele mai importante sunt: Afirmații cu cunoaştere de cauză, în Curierul Economic din 12 octombrie 2009; Prestigiul este o chestie care trebuie justificată încontinuu în Curierul Economic din 25 septembrie 2009; şi Catedra „Bănci şi Activitate Bancară”, în Curierul Economic din 13 martie 2009.
- Au fost publicate următoarele articole didactico-ştiințifice ale profesorilor catedrei „Instruire economică, şi comunicări de afaceri”: Radu G. „Cu forțe comune să construim Templul bunătății”, în revista „Convorbiri didactice”; Radu G., „Metodele educației morale tradiționale”, în revista „Convorbiri didactice”; Radu G., „Grigore Vieru – poetul sentimentelor şi noțiunilor umane”, în revista „Convorbiri didactice”; şi Belous N., „Liviu Damian. Privire din şi dincolo de generație”, în hebdomadarul „Literatura şi arta”.

VII. RELAȚIILE ŞTIINȚIFICE INTERNAȚIONALE

Academia de Studii Economice din Moldova are 42 de acorduri de colaborare, în vigoare, cu diferite instituții din mai multe țări, care stipulează, printre altele, şi colaborare ştiințifică. În anul de referință, ASEM a semnat 6 acorduri de colaborare:

- Университет экономики и права «КРОК» - Киев, Ucraina
- Universitatea Auvergne-Clermont, Franța
- Academia Economiei Naționale „D.A.Tenov”, Bulgaria
- Universitatea Calabria, Italia
- Universitatea „Ştefan cel Mare”, Suceava
- Киевский Национальный Торговый Экономический Университет

Acorduri de colaborare ştiințifică cu Academia de Studii Economice din Moldova:

- În cotidianul național independent „Timpul”, a fost publicat articolul cu titlul: „Misiunea” crizelor economice şi gândirea pozitivă, autor: dr. hab., prof. univ. D. Moldovan;
- Membrii Catedrei “Investiții şi piețe de capital” au participat la expoziția specializată: „Moldinvest”;
- Colaboratorii Catedrei „Finanțe şi Asigurări” în luna ianuarie 2009, au lansat revista „Arta asigurărilor”, în colaborare cu Societatea de Asigurări „Donaris-Group” S.A., fondatorul revistei.
- În cadrul Catedrei „Bănci şi Activități Bancare”, prof. univ. Stratulat O. şi conf. univ. Berdilă A. au publicat mai multe articole de popularizare în Curierul Economic. Cele mai importante sunt: Afirmații cu cunoaştere de cauză, în Curierul Economic din 12 octombrie 2009; Prestigiul este o chestie care trebuie justificată încontinuu în Curierul Economic din 25 septembrie 2009; şi Catedra „Bănci şi Activitate Bancară”, în Curierul Economic din 13 martie 2009.
- Au fost publicate următoarele articole didactico-ştiințifice ale profesorilor catedrei „Instruire economică, şi comunicări de afaceri”: Radu G. „Cu forțe comune să construim Templul bunătății”, în revista „Convorbiri didactice”; Radu G., „Metodele educației morale tradiționale”, în revista „Convorbiri didactice”; Radu G., „Grigore Vieru – poetul sentimentelor şi noțiunilor umane”, în revista „Convorbiri didactice”; şi Belous N., „Liviu Damian. Privire din şi dincolo de generație”, în hebdomadarul „Literatura şi arta”.

VII. RELAȚIILE ŞTIINȚIFICE INTERNAȚIONALE

Academia de Studii Economice din Moldova are 42 de acorduri de colaborare, în vigoare, cu diferite instituții din mai multe țări, care stipulează, printre altele, şi colaborare ştiințifică. În anul de referință, ASEM a semnat 6 acorduri de colaborare:

- Университет экономики и права «КРОК» - Киев, Ucraina
- Universitatea Auvergne-Clermont, Franța
- Academia Economiei Naționale „D.A.Tenov”, Bulgaria
- Universitatea Calabria, Italia
- Universitatea „Ştefan cel Mare”, Suceava
- Киевский Национальный Торговый Экономический Университет

Acorduri de colaborare ştiințifică cu Academia de Studii Economice din Moldova:

	R O M Â N I A	
1.	Academia de Studii Economice din Bucureşti	din 29.02.2008 – nelimitat
2.	Universitatea „Lucian Blaga” din Sibiu	din 04.04.2008 – nelimitat
3.	Centrul Regional de Formare Continuă pentru Administrația Publică Locală Sibiu	din 05.04.2008 - nelimitat
4.	Universitatea „Valahia” din Târgovişte	din 14.12.2000 – nelimitat
5.	Universitatea „Dunărea de Jos” din Galați	din 07.04.2000 – nelimitat
6.	INCE al Academiei Române	din 21.09.2007 – 21.09.2012
7.	Universitatea din Oradea	din 30.05.2002 – nelimitat
8.	Universitatea „Petru Maior”, Târgu-Mureş	din 14.06.2005 – nelimitat
9.	Primăria oraşului Predeal, România	din 09.03.2006 – nelimitat
10.	Universitatea „Ovidius” din Constanța	din 28.07.2006 – nelimitat
11.	Universitatea „Dunărea de Jos” din Galați	din 30.09.2008 – nelimitat
12.	Universitatea Ecologică din Bucureşti	din 01.11.2007 – nelimitat
13.	Universitatea „Constantin Brâncuşi” din Târgu Jiu	din 19.11.2007 – nelimitat
14.	Universitatea „Al. I. Cuza” din Iași	din 16.04.2008 – nelimitat
15.	Universitatea „Ştefan cel Mare”, Suceava	din 17.11.2009 – nelimitat
	R U S IA	
16.	Донской Государственный Аграрный Университет	din 05.04.2007 – nelimitat
17.	Российская Экономическая Академия им.Г.В.Плеханова	din 07.12.2007 – nelimitat
18.	Росийский Государственный Торгово- экономический Университет (Воронеж)	din 29.09.2008 – nelimitat
	LETONIA	
19.	Şcoala Economică din Stockholm or.Riga	din 27.04.2007 – nelimitat
	BELARUS	
20.	Белорусский Экономический Университет	din 22.04.2003 – nelimitat
21.	Бел. Торгово-экон.унив. потребительской кооперации	din 24.09.2004 – nelimitat
	UCRAINA	
22.	Донецкий Национальный Университет	din 26.04.2004 – nelimitat
23.	Гос. академия жилишно-коммунального хоз-ва г.Киев	din 19.12.2001 – nelimitat
24.	Одесский Институт Предпринимательства и Права	din 14.05.2002 – nelimitat
25.	Кременчугский гос. политех. университет	din 05.10.2007 – 05.10.2012
26.	Днепропетровский Национальный Горный Университет	din 01.07.2008 – nelimitat
27.	Житомирский государственный технологический университет	din 17.12.2008 – nelimitat
28.	Львовская коммерческая академия	din 23.12.2008 – 23.12.2013
29.	Университет экономики и права «КРОК»- Киев	din 19.06.2009 – nelimitat
30.	Киевский Национальный Торговый Экономический Университет	din 12.06.2009 – nelimitat
	FRANTA	
31.	Universitatea Pierre Mendes France de Grenoble	din 21.03.2000 – nelimitat
32.	Universitatea Paris-Dauphine	din 25.03.2008 – nelimitat
33.	Universitatea Jean Moulin or.Lyon	din 29.07.2007 – nelimitat
34.	Universitatea Rennes-2 - Haute Bretagne	din 11.02.2008 – nelimitat
35.	Universitatea Auvergne-Clermont 1	din 06.05.2009 – 06.05.2011
	P O L O N I A	
36.	Academia Economică Krakovia	din 03.03.2006 – 03.03.2011
37.	Universitatea din Zielona Gora	din 09.03.2007 – 09.03.2012
	BULGARIA	
38.	Academia Economiei Naționale „D.A.Țenov”	din 21.05.2009 – nelimitat
	TURCIA	
39.	Universitatea Hacettepe	din 03.06.2005 – nelimitat
	ITALIA	

	R O M Â N I A	
1.	Academia de Studii Economice din Bucureşti	din 29.02.2008 – nelimitat
2.	Universitatea „Lucian Blaga” din Sibiu	din 04.04.2008 – nelimitat
3.	Centrul Regional de Formare Continuă pentru Administrația Publică Locală Sibiu	din 05.04.2008 - nelimitat
4.	Universitatea „Valahia” din Târgovişte	din 14.12.2000 – nelimitat
5.	Universitatea „Dunărea de Jos” din Galați	din 07.04.2000 – nelimitat
6.	INCE al Academiei Române	din 21.09.2007 – 21.09.2012
7.	Universitatea din Oradea	din 30.05.2002 – nelimitat
8.	Universitatea „Petru Maior”, Târgu-Mureş	din 14.06.2005 – nelimitat
9.	Primăria oraşului Predeal, România	din 09.03.2006 – nelimitat
10.	Universitatea „Ovidius” din Constanța	din 28.07.2006 – nelimitat
11.	Universitatea „Dunărea de Jos” din Galați	din 30.09.2008 – nelimitat
12.	Universitatea Ecologică din Bucureşti	din 01.11.2007 – nelimitat
13.	Universitatea „Constantin Brâncuşi” din Târgu Jiu	din 19.11.2007 – nelimitat
14.	Universitatea „Al. I. Cuza” din Iași	din 16.04.2008 – nelimitat
15.	Universitatea „Ştefan cel Mare”, Suceava	din 17.11.2009 – nelimitat
	R U S IA	
16.	Донской Государственный Аграрный Университет	din 05.04.2007 – nelimitat
17.	Российская Экономическая Академия им.Г.В.Плеханова	din 07.12.2007 – nelimitat
18.	Росийский Государственный Торгово- экономический Университет (Воронеж)	din 29.09.2008 – nelimitat
	LETONIA	
19.	Şcoala Economică din Stockholm or.Riga	din 27.04.2007 – nelimitat
	BELARUS	
20.	Белорусский Экономический Университет	din 22.04.2003 – nelimitat
21.	Бел. Торгово-экон.унив. потребительской кооперации	din 24.09.2004 – nelimitat
	UCRAINA	
22.	Донецкий Национальный Университет	din 26.04.2004 – nelimitat
23.	Гос. академия жилишно-коммунального хоз-ва г.Киев	din 19.12.2001 – nelimitat
24.	Одесский Институт Предпринимательства и Права	din 14.05.2002 – nelimitat
25.	Кременчугский гос. политех. университет	din 05.10.2007 – 05.10.2012
26.	Днепропетровский Национальный Горный Университет	din 01.07.2008 – nelimitat
27.	Житомирский государственный технологический университет	din 17.12.2008 – nelimitat
28.	Львовская коммерческая академия	din 23.12.2008 – 23.12.2013
29.	Университет экономики и права «КРОК»- Киев	din 19.06.2009 – nelimitat
30.	Киевский Национальный Торговый Экономический Университет	din 12.06.2009 – nelimitat
	FRANTA	
31.	Universitatea Pierre Mendes France de Grenoble	din 21.03.2000 – nelimitat
32.	Universitatea Paris-Dauphine	din 25.03.2008 – nelimitat
33.	Universitatea Jean Moulin or.Lyon	din 29.07.2007 – nelimitat
34.	Universitatea Rennes-2 - Haute Bretagne	din 11.02.2008 – nelimitat
35.	Universitatea Auvergne-Clermont 1	din 06.05.2009 – 06.05.2011
	P O L O N I A	
36.	Academia Economică Krakovia	din 03.03.2006 – 03.03.2011
37.	Universitatea din Zielona Gora	din 09.03.2007 – 09.03.2012
	BULGARIA	
38.	Academia Economiei Naționale „D.A.Țenov”	din 21.05.2009 – nelimitat
	TURCIA	
39.	Universitatea Hacettepe	din 03.06.2005 – nelimitat
	ITALIA	

40.	Universitatea Degli Studi, Palermo	din 29.04.2005 – nelimitat
41.	Universitatea din Bolognia	din 08.04.2007 – 08.04.2010
42.	Universitatea Calabria	din 23-06-2009 - nelimitat
	SERBIA	
43.	Institutul de Economie Agricolă, Belgrad	din 09.10.2007 – nelimitat
	ELVEȚIA	
44.	International Trade Centre	din 06.02.2008 – nelimitat

De asemenea, ASEM face parte din următoarele organizațiile internaționale:

- ✓ Asociația Universitară Europeană,
- ✓ Agenția Universitară a Francofoniei,
- ✓ Rețeaua Universitară a Țărilor din Bazinul Mării Negre, în cadrul cărora au loc şi manifestări ştiinţifice.

VIII. ACTIVITATEA DE CERCETARE ŞTIINȚIFICĂ STUDENȚEASCĂ

În anul de referință, activitatea de cercetare ştiinţifică studenţească a fost axată pe participarea studenților la activitatea colectivelor de cercetare ale catedrelor, în cercuri ştiinţifice studenţeşti, la conferinţe, concursuri profesionale studenţeşti, olimpiade pe obiecte, publicarea lucrărilor ştiinţifice.

În cercurile ştiinţifice studenţeşti, cea mai răspândită formă de antrenare a tineretului studios, în anul de studii 2009-2010, în cadrul a 21 de catedre activează 28 de cercuri ştiinţifice studenţeşti, la şedinţele cărora participă peste 900 de studenți.

Facultatea „Business şi Administrarea Afacerilor”, în cadrul catedrelor:

„**Management**” – activează cercul ştiinţific „Tehnici de management în funcţionarea întreprinderilor”, unde sunt antrenați studenți din anii II-III, specializarea „Business şi Administrarea Afacerilor” (cond. prof. univ. dr. hab. I. Sârbu). Participanți – 20 de studenți.

„**Marketing şi logistică**” – şi-a continuat activitatea Clubul studenţesc de marketing „Marketer” (cond. conf. univ. dr. I. Macari), cu participarea studenților din anii II-III de la facultate. Participanți – 25 de studenți.

„**Turism şi Servicii Hoteliere**” – activează cercul „Turismul şi Serviciile Hoteliere”, o atenție deosebită se acordă următoarelor teme: „Turismul şi dezvoltarea durabilă”, „Analiza unor localități rurale în vederea includerii lor în circuitul turistic al Republicii Moldova”, „Mănăstirile Republicii Moldova în contextul turismului cultural” (cond. conf. univ. dr. R. Livandovschi). Participanți – 12 de studenți.

„**Merceologie şi Comerț**” – în activitatea cercului „Merceologie Comercială”, având ca domeniu studierea calității mărfurilor în activitatea comercială, sunt antrenați 24 de

40.	Universitatea Degli Studi, Palermo	din 29.04.2005 – nelimitat
41.	Universitatea din Bolognia	din 08.04.2007 – 08.04.2010
42.	Universitatea Calabria	din 23-06-2009 - nelimitat
	SERBIA	
43.	Institutul de Economie Agricolă, Belgrad	din 09.10.2007 – nelimitat
	ELVEȚIA	
44.	International Trade Centre	din 06.02.2008 – nelimitat

De asemenea, ASEM face parte din următoarele organizațiile internaționale:

- ✓ Asociația Universitară Europeană,
- ✓ Agenția Universitară a Francofoniei,
- ✓ Rețeaua Universitară a Țărilor din Bazinul Mării Negre, în cadrul cărora au loc şi manifestări ştiinţifice.

VIII. ACTIVITATEA DE CERCETARE ŞTIINȚIFICĂ STUDENȚEASCĂ

În anul de referință, activitatea de cercetare ştiinţifică studenţească a fost axată pe participarea studenților la activitatea colectivelor de cercetare ale catedrelor, în cercuri ştiinţifice studenţeşti, la conferinţe, concursuri profesionale studenţeşti, olimpiade pe obiecte, publicarea lucrărilor ştiinţifice.

În cercurile ştiinţifice studenţeşti, cea mai răspândită formă de antrenare a tineretului studios, în anul de studii 2009-2010, în cadrul a 21 de catedre activează 28 de cercuri ştiinţifice studenţeşti, la şedinţele cărora participă peste 900 de studenți.

Facultatea „Business şi Administrarea Afacerilor”, în cadrul catedrelor:

„**Management**” – activează cercul ştiinţific „Tehnici de management în funcţionarea întreprinderilor”, unde sunt antrenați studenți din anii II-III, specializarea „Business şi Administrarea Afacerilor” (cond. prof. univ. dr. hab. I. Sârbu). Participanți – 20 de studenți.

„**Marketing şi logistică**” – şi-a continuat activitatea Clubul studenţesc de marketing „Marketer” (cond. conf. univ. dr. I. Macari), cu participarea studenților din anii II-III de la facultate. Participanți – 25 de studenți.

„**Turism şi Servicii Hoteliere**” – activează cercul „Turismul şi Serviciile Hoteliere”, o atenție deosebită se acordă următoarelor teme: „Turismul şi dezvoltarea durabilă”, „Analiza unor localități rurale în vederea includerii lor în circuitul turistic al Republicii Moldova”, „Mănăstirile Republicii Moldova în contextul turismului cultural” (cond. conf. univ. dr. R. Livandovschi). Participanți – 12 de studenți.

„**Merceologie şi Comerț**” – în activitatea cercului „Merceologie Comercială”, având ca domeniu studierea calității mărfurilor în activitatea comercială, sunt antrenați 24 de

participanți: profesori, studenți, oaspeți din alte instituții (cond. conf. univ. dr. I. Panfil); formele de activitate constă în mese rotunde, dezbateri, raportări, studii de caz, ședințe științifice.

Facultatea „Economie Generală şi Drept”, în cadrul catedrelor:

„**Economie şi politici economice**” activează 7 cercuri științifice studențești: „Specificul politicilor economice în RM” (cond.: conf. univ., dr. E. Cara); „Competitivitatea națională în contextul globalizării” (cond.: conf. univ., dr. hab. T. Pâșchina); „Politici macroeconomice”, având ca domeniu de activitate problemele macroeconomice şi politicile economice în Republica Moldova (cond.: conf. univ., dr. A. Tomşa); „Noua Economie” (cond.: lect. univ. D. Stavilă); „Economia ramurilor”, având ca domeniu de activitate problemele economiei R. Moldova în contextul dezvoltării durabile, o atenție deosebită acordându-se următoarelor teme: „Economia resurselor energetice ale Republicii Moldova”, „Probleme și soluții privind economia resurselor materiale în industrie, construcții şi transporturi” (cond.: conf., univ. dr. E. Vaculovschi); „Economie generală” (cond.: lect. sup. T. Gutium). La aceste cercuri, participă studenți de la specialitățile: EG, SPE, BA – în total 180 de studenți;

„**Management social**”, este organizat cercul: „Tineri pe piața muncii” (cond.: lect. sup. dr. L. Eremia); cu participarea a 20 de studenți. O atenție deosebită se acordă următoarelor teme: „Psihologia consumatorului”, „Psihologia resurselor umane”, „Stresul profesional şi modalități de eliminare a stresului ”, „Psihologia banilor”, „Fenomenul birocrației în RM”;

„**Geografie şi Economia Mediului**”. La catedră, activează cercul „Ecologia şi protecția mediului” (cond.: lect. sup. P. Bacal şi A. Grozav). În cadrul lui, se desfăşoară mese rotunde, se invită specialişti din domeniul dat, se prezintă public referate. Participanți – 20 de studenți.

„**Drept privat**”. În cadrul catedrei, activează cercul studențesc, având domeniul de activitate Dreptul civil şi procedură civilă, la care participă 20 de studenți (cond.: lect. sup. dr. A. Bîcu); invitați ai cercului sunt notari publici şi privați, avocați, judecători şi procurori.

„**Drept public**”. În cadrul catedrei, activează cercul științific studențesc „Drept penal” (cond.: lect. univ. J. Vasiloiu), unde au loc mese rotunde, seminare, vizitarea unor instituții publice.

Facultatea „Relații Economice Internaționale”, în cadrul catedrelor:

„**Relații Economice Internaționale**” activează cercul științific „Eco Force – Forța economică” (cond.: conf. univ., dr. I. Galaju). O atenție deosebită se acordă următoarelor teme: „Competitivitatea Republicii Moldova”, „Problemele de extindere a Uniunii Europene

participanți: profesori, studenți, oaspeți din alte instituții (cond. conf. univ. dr. I. Panfil); formele de activitate constă în mese rotunde, dezbateri, raportări, studii de caz, ședințe științifice.

Facultatea „Economie Generală şi Drept”, în cadrul catedrelor:

„**Economie şi politici economice**” activează 7 cercuri științifice studențești: „Specificul politicilor economice în RM” (cond.: conf. univ., dr. E. Cara); „Competitivitatea națională în contextul globalizării” (cond.: conf. univ., dr. hab. T. Pâșchina); „Politici macroeconomice”, având ca domeniu de activitate problemele macroeconomice şi politicile economice în Republica Moldova (cond.: conf. univ., dr. A. Tomşa); „Noua Economie” (cond.: lect. univ. D. Stavilă); „Economia ramurilor”, având ca domeniu de activitate problemele economiei R. Moldova în contextul dezvoltării durabile, o atenție deosebită acordându-se următoarelor teme: „Economia resurselor energetice ale Republicii Moldova”, „Probleme și soluții privind economia resurselor materiale în industrie, construcții şi transporturi” (cond.: conf., univ. dr. E. Vaculovschi); „Economie generală” (cond.: lect. sup. T. Gutium). La aceste cercuri, participă studenți de la specialitățile: EG, SPE, BA – în total 180 de studenți;

„**Management social**”, este organizat cercul: „Tineri pe piața muncii” (cond.: lect. sup. dr. L. Eremia); cu participarea a 20 de studenți. O atenție deosebită se acordă următoarelor teme: „Psihologia consumatorului”, „Psihologia resurselor umane”, „Stresul profesional şi modalități de eliminare a stresului ”, „Psihologia banilor”, „Fenomenul birocrației în RM”;

„**Geografie şi Economia Mediului**”. La catedră, activează cercul „Ecologia şi protecția mediului” (cond.: lect. sup. P. Bacal şi A. Grozav). În cadrul lui, se desfăşoară mese rotunde, se invită specialişti din domeniul dat, se prezintă public referate. Participanți – 20 de studenți.

„**Drept privat**”. În cadrul catedrei, activează cercul studențesc, având domeniul de activitate Dreptul civil şi procedură civilă, la care participă 20 de studenți (cond.: lect. sup. dr. A. Bîcu); invitați ai cercului sunt notari publici şi privați, avocați, judecători şi procurori.

„**Drept public**”. În cadrul catedrei, activează cercul științific studențesc „Drept penal” (cond.: lect. univ. J. Vasiloiu), unde au loc mese rotunde, seminare, vizitarea unor instituții publice.

Facultatea „Relații Economice Internaționale”, în cadrul catedrelor:

„**Relații Economice Internaționale**” activează cercul științific „Eco Force – Forța economică” (cond.: conf. univ., dr. I. Galaju). O atenție deosebită se acordă următoarelor teme: „Competitivitatea Republicii Moldova”, „Problemele de extindere a Uniunii Europene

spre Est: efecte soluții, implicații pentru Republica Moldova", „Criza financiară mondială". Participanți – 25 de studenți;

„**Teorie economică şi doctrine economice**", este organizat cercul ştiinţific cu domeniul de activitate „Teorie economică şi problemele economiei naţionale" (cond.: conf. univ., dr. N. Filip). Participanți – 30 de studenți.

Facultatea „Finanțe", în cadrul catedrelor**:**

„**Bănci şi activitate bancară**", activează cercul ştiinţific studenţesc „Monedă şi activitate bancară" (cond.: conf. univ., dr. L. Romanciuc şi A. Belobrov). În cadrul şedinţelor lunare, se discută următoarele teme: „Crizele financiare internaţionale recente şi identificarea scenariilor de gestionare a acestora ", „Politica monetară a BNM la etapa actuală", „Politica cursului valutar al monedei naţionale la etapa actuală", „Rolul băncilor centrale în atenuarea crizelor bancare", „Corelarea politicilor monetare şi fiscale în Republica Moldova". Participanți – 30 de studenți.

„**Finanțe şi asigurări**", îşi continuă activitatea cercul studenţesc „Finanțe şi asigurări" (cond.: lect.sup. A. Ţugulschi), domeniile de activitate fiind: asigurările, investiţiile la nivel de întreprindere, amnistia fiscală. Participanți – 50 de studenți.

„**Investiții şi piețe de capital**". În cadrul catedrei, activează cercul ştiinţific „Investiţii şi pieţe de capital" (cond.: conf. univ. dr. N. Jeleznova, lect. sup. D. Dascaliuc); o importanță deosebită în soluționarea problemelor economiei naționale prezintă temele abordate în şedinţele cercului ştiinţific studenţesc: „Riscurile investiţionale specifice economiei Republicii Moldova", „Perspectivele implementării produselor financiare derivate în Republica Moldova", „Politici de preț la etapa actuală", „Contribuția agiotajului în derularea tranzacţiilor speculative", „Inflația în condițiile actuale specifice economiei contemporane", la discuția cărora participă circa 50 de studenți, anii II, III.

„**Filosofie şi politologie**". Activează cercul ştiinţific studenţesc „Minerva" (cond.: lect. sup. G. Ţurcan), participanți – 20 de studenți. O atenție deosebită se acordă următoarelor teme: „Nevoia de filozofie pentru studenții economişti", „Spiritualitatea în sec. XXI. Normalitate? Criză?", „Crearea textului ştiinţific".

Facultatea „Contabilitate", în cadrul catedrelor:

„**Contabilitate şi Audit**", activează cercul „Contabilitate" (cond.: conf. univ., dr. N. Zlatina, lect. sup., dr. R. Cuşmăunsă), formele de activitate fiind şedinţele cu abordări

spre Est: efecte soluții, implicații pentru Republica Moldova", „Criza financiară mondială". Participanți – 25 de studenți;

„**Teorie economică şi doctrine economice**", este organizat cercul ştiinţific cu domeniul de activitate „Teorie economică şi problemele economiei naţionale" (cond.: conf. univ., dr. N. Filip). Participanți – 30 de studenți.

Facultatea „Finanțe", în cadrul catedrelor**:**

„**Bănci şi activitate bancară**", activează cercul ştiinţific studenţesc „Monedă şi activitate bancară" (cond.: conf. univ., dr. L. Romanciuc şi A. Belobrov). În cadrul şedinţelor lunare, se discută următoarele teme: „Crizele financiare internaţionale recente şi identificarea scenariilor de gestionare a acestora ", „Politica monetară a BNM la etapa actuală", „Politica cursului valutar al monedei naţionale la etapa actuală", „Rolul băncilor centrale în atenuarea crizelor bancare", „Corelarea politicilor monetare şi fiscale în Republica Moldova". Participanți – 30 de studenți.

„**Finanțe şi asigurări**", îşi continuă activitatea cercul studenţesc „Finanțe şi asigurări" (cond.: lect.sup. A. Ţugulschi), domeniile de activitate fiind: asigurările, investiţiile la nivel de întreprindere, amnistia fiscală. Participanți – 50 de studenți.

„**Investiții şi piețe de capital**". În cadrul catedrei, activează cercul ştiinţific „Investiţii şi pieţe de capital" (cond.: conf. univ. dr. N. Jeleznova, lect. sup. D. Dascaliuc); o importanță deosebită în soluționarea problemelor economiei naționale prezintă temele abordate în şedinţele cercului ştiinţific studenţesc: „Riscurile investiţionale specifice economiei Republicii Moldova", „Perspectivele implementării produselor financiare derivate în Republica Moldova", „Politici de preț la etapa actuală", „Contribuția agiotajului în derularea tranzacţiilor speculative", „Inflația în condițiile actuale specifice economiei contemporane", la discuția cărora participă circa 50 de studenți, anii II, III.

„**Filosofie şi politologie**". Activează cercul ştiinţific studenţesc „Minerva" (cond.: lect. sup. G. Ţurcan), participanți – 20 de studenți. O atenție deosebită se acordă următoarelor teme: „Nevoia de filozofie pentru studenții economişti", „Spiritualitatea în sec. XXI. Normalitate? Criză?", „Crearea textului ştiinţific".

Facultatea „Contabilitate", în cadrul catedrelor:

„**Contabilitate şi Audit**", activează cercul „Contabilitate" (cond.: conf. univ., dr. N. Zlatina, lect. sup., dr. R. Cuşmăunsă), formele de activitate fiind şedinţele cu abordări

teoretice şi practice, rapoartele studenților şi discursurile conducătorului; participă 25 de studenți.

„**Contabilitate**”, activează cercul „Contabilitate” (cond.: lect. univ. S. Mihailă). O atenție deosebită se acordă următoarelor teme: „Analiza comparată a obiectului de studii al contabilității”, „Locul contabilității de gestiune în structura informațională a întreprinderii”, „Asemănări şi deosebiri generale ale contabilității în țările din vecinătatea RM”. Participanți – 20 de studenți.

„**Analiza activității economico-financiare**”, activează cercul ştiințific studențesc „Analitic” cu domeniul de activitate „Analiza activității economico-financiare în cadrul întreprinderilor” (cond.: conf. univ., dr. N. Prodan). O importanță deosebită în soluționarea problemelor economice revine temelor abordate în şedințele cercului ştiințific studențesc: „Aplicarea tehnicilor noi de prelucrare a informațiilor analitice”, „Analiza indicatorilor particulari de rotație a creanțelor pentru elaborarea politicii de discont”, Metodele contemporane ale analizei rapoartelor financiare”. Participă – 25 de studenți.

Facultatea „Cibernetică, Statistică şi Informatică Economică”, în cadrul catedrelor:

„Statistică şi previziune economică” funcționează un cerc cu tema „Metode şi tehnici de analiză statistică, prognoză a activităților social-economice” (cond.: lect. sup. V. Agafița), participă 20 de studenți.

„**Cibernetică şi Informatică Economică**”, activează cercul „Tehnologii Informaționale în economie” (cond.: lect. sup. A. Baractari), participă 20 de studenți de la Facultatea „Cibernetică Statistică şi Informatică Economică”. Forma de activitate a cercului este organizarea de seminare, mese rotunde, concursuri.

„**Bazele informaticii economice**”, este organizat cercul ştiințific studențesc: „Sisteme de informatizare a societății secolului XXI” (cond.: prof. univ. dr. hab. D. Todoroi). La şedințe, participă 23 de studenți de la specialitățile „Finanțe şi Bănci” şi „Economie mondială şi relații economice internaționale”.

Participarea studenților la activitatea cercurilor ştiințifice contribuie la trezirea interesului față de cercetarea ştiințifică, acesta fiind relevat de numărul mare de comunicări susținute şi premiate în cadrul conferințelor ştiințifice studențeşti, meselor rotunde organizate atât în ASEM, cât şi în alte centre universitare din Republică şi de peste hotare.

La aceste manifestări ştiințifice, studenții au prezentat peste 350 de comunicări.

La 10-11 aprilie 2009, a avut loc Simpozionul Internațional al Tinerilor Cercetători (ediția a VII-a). Scopul Simpozionului a fost realizarea unui eficient schimb de idei în

teoretice şi practice, rapoartele studenților şi discursurile conducătorului; participă 25 de studenți.

„**Contabilitate**”, activează cercul „Contabilitate” (cond.: lect. univ. S. Mihailă). O atenție deosebită se acordă următoarelor teme: „Analiza comparată a obiectului de studii al contabilității”, „Locul contabilității de gestiune în structura informațională a întreprinderii”, „Asemănări şi deosebiri generale ale contabilității în țările din vecinătatea RM”. Participanți – 20 de studenți.

„**Analiza activității economico-financiare**”, activează cercul ştiințific studențesc „Analitic” cu domeniul de activitate „Analiza activității economico-financiare în cadrul întreprinderilor” (cond.: conf. univ., dr. N. Prodan). O importanță deosebită în soluționarea problemelor economice revine temelor abordate în şedințele cercului ştiințific studențesc: „Aplicarea tehnicilor noi de prelucrare a informațiilor analitice”, „Analiza indicatorilor particulari de rotație a creanțelor pentru elaborarea politicii de discont”, Metodele contemporane ale analizei rapoartelor financiare”. Participă – 25 de studenți.

Facultatea „Cibernetică, Statistică şi Informatică Economică”, în cadrul catedrelor:

„Statistică şi previziune economică” funcționează un cerc cu tema „Metode şi tehnici de analiză statistică, prognoză a activităților social-economice” (cond.: lect. sup. V. Agafița), participă 20 de studenți.

„**Cibernetică şi Informatică Economică**”, activează cercul „Tehnologii Informaționale în economie” (cond.: lect. sup. A. Baractari), participă 20 de studenți de la Facultatea „Cibernetică Statistică şi Informatică Economică”. Forma de activitate a cercului este organizarea de seminare, mese rotunde, concursuri.

„**Bazele informaticii economice**”, este organizat cercul ştiințific studențesc: „Sisteme de informatizare a societății secolului XXI” (cond.: prof. univ. dr. hab. D. Todoroi). La şedințe, participă 23 de studenți de la specialitățile „Finanțe şi Bănci” şi „Economie mondială şi relații economice internaționale”.

Participarea studenților la activitatea cercurilor ştiințifice contribuie la trezirea interesului față de cercetarea ştiințifică, acesta fiind relevat de numărul mare de comunicări susținute şi premiate în cadrul conferințelor ştiințifice studențeşti, meselor rotunde organizate atât în ASEM, cât şi în alte centre universitare din Republică şi de peste hotare.

La aceste manifestări ştiințifice, studenții au prezentat peste 350 de comunicări.

La 10-11 aprilie 2009, a avut loc Simpozionul Internațional al Tinerilor Cercetători (ediția a VII-a). Scopul Simpozionului a fost realizarea unui eficient schimb de idei în

domeniul economic, cel al noilor tehnologii informaționale între tinerii cercetători din diferite centre universitare din țară şi străinătate.

La această manifestare ştiințifică, au participat 520 de studenți, masteranzi, doctoranzi, competitori de la ASEM, invitați de la instituțiile de învățământ superior din R. Moldova (Universitatea de Stat, Universitatea Tehnică a Moldovei, Universitatea Liberă Internațională din Moldova, Universitatea Agrară de Stat, Universitatea Cooperatist-Comercială, Academia de Administrare Publică pe lângă Preşedintele Republicii Moldova, Universitatea din Cahul, Institutul de Cercetări Economice al AŞM), din România, Ucraina şi Belarus.

Au fost propuse următoarele recomandări:

- Implicarea mai activă a tineretului studios în cercetarea finanțată;
- Deschiderea unei pagini speciale pe situl ASEM, destinată celor mai bune lucrări ştiințifice ale studenților participanți la conferința ştiințifică studențească;
- Practicarea atragerii studenților în cercetările ştiințifice ale temelor de cercetare, a catedrelor, proiectelor instituționale, proiectelor internaționale, pentru a recompensa material activitatea de cercetare ştiințifică a studenților;

În cadrul şedinței plenare şi în cele 22 de secții tematice, doctoranzii, masteranzii şi studenții au prezentat circa 480 de comunicări. Din numărul total de comunicări, 59 au fost susținute de participanții de la instituțiile din Republică şi din străinătate.

Lucrările doctoranzilor, masteranzilor au fost publicate în vol. I al Simpozionului (155 de comunicări). Lucrările studenților (74 de lucrări) de valoare ştiințifică, recomandate de birourile secțiilor, sunt publicate în vol. II al Simpozionului.

În cadrul cercului ştiințific „Probleme filosofice şi metodologice ale ştiinței economice” (conducător: prof. P. Rumleanschi), au fost organizate 4 conferințe ştiințifice studențeşti, în 2 şi 9 decembrie 2008 cu grupele SPE 281, 282 şi MERC 281, 282 şi la 5 şi 12 mai 2009 cu grupele BA 289-28E, EG 281-283, FB 289-28B pe tema „Filosofia şi ştiința economică: probleme metodologice actuale”, unde au fost ascultate 15 referate studențeşti, pregătite sub conducerea profesorului P. Rumleanschi.. Cele mai bune au fost recomandate pentru Simpozionul tinerilor cercetători din ASEM.

Activitatea de cercetare ştiințifică constituie o formă de instruire şi, în acelaşi timp, de propagare a cunoştințelor. În acest context, organizarea şi desfăşurarea anuală a Conferinței Ştiințifice Studențeşti în limbi străine au devenit o tradiție ce implică activ studenții în activitatea extracurriculară. Condițiile bune şi tradiția frumoasă favorizează realizarea obiectivelor propuse. În anul 2009, la 26 martie, a avut loc cea de-a IX-a ediție a acestei

domeniul economic, cel al noilor tehnologii informaționale între tinerii cercetători din diferite centre universitare din țară şi străinătate.

La această manifestare ştiințifică, au participat 520 de studenți, masteranzi, doctoranzi, competitori de la ASEM, invitați de la instituțiile de învățământ superior din R. Moldova (Universitatea de Stat, Universitatea Tehnică a Moldovei, Universitatea Liberă Internațională din Moldova, Universitatea Agrară de Stat, Universitatea Cooperatist-Comercială, Academia de Administrare Publică pe lângă Preşedintele Republicii Moldova, Universitatea din Cahul, Institutul de Cercetări Economice al AŞM), din România, Ucraina şi Belarus.

Au fost propuse următoarele recomandări:

- Implicarea mai activă a tineretului studios în cercetarea finanțată;
- Deschiderea unei pagini speciale pe situl ASEM, destinată celor mai bune lucrări ştiințifice ale studenților participanți la conferința ştiințifică studențească;
- Practicarea atragerii studenților în cercetările ştiințifice ale temelor de cercetare, a catedrelor, proiectelor instituționale, proiectelor internaționale, pentru a recompensa material activitatea de cercetare ştiințifică a studenților;

În cadrul şedinței plenare şi în cele 22 de secții tematice, doctoranzii, masteranzii şi studenții au prezentat circa 480 de comunicări. Din numărul total de comunicări, 59 au fost susținute de participanții de la instituțiile din Republică şi din străinătate.

Lucrările doctoranzilor, masteranzilor au fost publicate în vol. I al Simpozionului (155 de comunicări). Lucrările studenților (74 de lucrări) de valoare ştiințifică, recomandate de birourile secțiilor, sunt publicate în vol. II al Simpozionului.

În cadrul cercului ştiințific „Probleme filosofice şi metodologice ale ştiinței economice” (conducător: prof. P. Rumleanschi), au fost organizate 4 conferințe ştiințifice studențeşti, în 2 şi 9 decembrie 2008 cu grupele SPE 281, 282 şi MERC 281, 282 şi la 5 şi 12 mai 2009 cu grupele BA 289-28E, EG 281-283, FB 289-28B pe tema „Filosofia şi ştiința economică: probleme metodologice actuale”, unde au fost ascultate 15 referate studențeşti, pregătite sub conducerea profesorului P. Rumleanschi.. Cele mai bune au fost recomandate pentru Simpozionul tinerilor cercetători din ASEM.

Activitatea de cercetare ştiințifică constituie o formă de instruire şi, în acelaşi timp, de propagare a cunoştințelor. În acest context, organizarea şi desfăşurarea anuală a Conferinței Ştiințifice Studențeşti în limbi străine au devenit o tradiție ce implică activ studenții în activitatea extracurriculară. Condițiile bune şi tradiția frumoasă favorizează realizarea obiectivelor propuse. În anul 2009, la 26 martie, a avut loc cea de-a IX-a ediție a acestei

conferințe, genericul căreia a fost „Tendințe politice, economice şi sociale actuale. Căi de soluționare”.

La organizarea şi desfăşurarea conferinței au participat studenții facultăților „Finanțe”, „Contabilitate”, „Economie generală şi Drept”, „Cibernetică, Statistică şi Informatică Economică”, manifestând interes şi mare entuziasm.

Câştigătorii au obținut diplome, cărți, invitații la diverse manifestații şi premii băneşti, oferite de Comitetul Sindical al studenților.

În plus, de mai mulți ani, în cadrul Catedrei „Limbi moderne aplicate”, îşi desfăşoară lucrările cercurile ştiințifice studențeşti „La francophilie” şi „English Club”.

Coordonator şi responsabil de activitatea cercului „La francophilie” este M. Maleavschi, lector superior universitar, iar de „English Club” – I. Braşovan, asistent universitar.

Obiectivele acestor cercuri sunt multiple, cele mai importante fiind:

- organizarea şi pregătirea studenților pentru participarea la Conferința ştiințifică anuală;
- perfecționarea limbilor moderne în cadrul unor activități extracurriculare de studiu şi divertisment;
- familiarizarea studenților cu noi creații culturale şi cu cele clasice (vizionarea filmelor, publicații noi etc.);
- dezvoltarea abilităților de a lucra creativ şi de a gândi critic;
- promovarea lucrului individual şi în echipă;
- încurajarea activității de cercetare ştiințifică etc.

Anul acesta, cercurile s-au completat cu membri noi. Ei au fost familiarizați cu activitatea şi obiectivele Alianței Franceze din Moldova. De altfel, majoritatea membrilor Cercului francez sunt, deja, membrii Alianței Franceze din Moldova. Cercul „La francophilie” cuprinde 56 de membri.

Pe parcursul anului, în cadrul acestor cercuri, au fost selectate materiale şi pregătite gazete de perete cu diferite tematici.

La 11 aprilie 2009, Catedra „Matematică” a organizat Olimpiada „Matematici economice” pentru studenții anului I de studii. Au participat 27 de studenți de la toate facultățile ASEM. Câştigătorilor li s-au decernat diplome.

conferințe, genericul căreia a fost „Tendințe politice, economice şi sociale actuale. Căi de soluționare”.

La organizarea şi desfăşurarea conferinței au participat studenții facultăților „Finanțe”, „Contabilitate”, „Economie generală şi Drept”, „Cibernetică, Statistică şi Informatică Economică”, manifestând interes şi mare entuziasm.

Câştigătorii au obținut diplome, cărți, invitații la diverse manifestații şi premii băneşti, oferite de Comitetul Sindical al studenților.

În plus, de mai mulți ani, în cadrul Catedrei „Limbi moderne aplicate”, îşi desfăşoară lucrările cercurile ştiințifice studențeşti „La francophilie” şi „English Club”.

Coordonator şi responsabil de activitatea cercului „La francophilie” este M. Maleavschi, lector superior universitar, iar de „English Club” – I. Braşovan, asistent universitar.

Obiectivele acestor cercuri sunt multiple, cele mai importante fiind:

- organizarea şi pregătirea studenților pentru participarea la Conferința ştiințifică anuală;
- perfecționarea limbilor moderne în cadrul unor activități extracurriculare de studiu şi divertisment;
- familiarizarea studenților cu noi creații culturale şi cu cele clasice (vizionarea filmelor, publicații noi etc.);
- dezvoltarea abilităților de a lucra creativ şi de a gândi critic;
- promovarea lucrului individual şi în echipă;
- încurajarea activității de cercetare ştiințifică etc.

Anul acesta, cercurile s-au completat cu membri noi. Ei au fost familiarizați cu activitatea şi obiectivele Alianței Franceze din Moldova. De altfel, majoritatea membrilor Cercului francez sunt, deja, membrii Alianței Franceze din Moldova. Cercul „La francophilie” cuprinde 56 de membri.

Pe parcursul anului, în cadrul acestor cercuri, au fost selectate materiale şi pregătite gazete de perete cu diferite tematici.

La 11 aprilie 2009, Catedra „Matematică” a organizat Olimpiada „Matematici economice” pentru studenții anului I de studii. Au participat 27 de studenți de la toate facultățile ASEM. Câştigătorilor li s-au decernat diplome.

IX. POTENȚIALUL ŞTIINȚIFIC UMAN ŞI PREGĂTIREA CADRELOR

Academia dispune de un potențial științific impunător pentru efectuarea investigațiilor în diverse domenii ale științei economice, în dezvoltarea învățământului economic superior.

În prezent, în cadrul ASEM, activează 464 de cadre didactico-științifice titulare, inclusiv 32 de doctori habilitați și 206 doctori în științe. În componența lor, întră 2 membri-corespondenți ai AŞM, un membru de onoare al Academiei Române, membri ai Academiei Internaționale de Informatizare, ai Academiei Româno-Americane.

Tabelul 3

Potențialul personalului cu titlu științific al ASEM în anul 2009

Nr. crt.	Catedra	Personal profesoral-didactic - total	Personal pofesoral-didactic cu titlu științific	Ponderea personalului cu titlu (grad) științific (%)		
		2009	2009	2009	2008	2007
1.	Management Social	10	10	100,0	100	92.8
2.	Filosofie şi Politologie	5	5	100,0	85,7	87.5
3.	Bănci şi activitate bancară	20	17	85,0	81,8	76.1
4.	Teorie economică şi doctrine economice	15	11	84,6	66,6	64.7
5.	Turism, servicii hoteliere	9	7	77,8	77,7	55.5
6.	Merceologie şi Comerț	8	6	75,0	83,3	83
7.	Matematică	15	11	73,3	78,5	83.3
8.	Management	29	20	68,9	75,0	82.0
9.	Contabilitate şi audit	34	23	67,6	64,7	60.6
10.	Investiții şi piețe de capital	13	8	61,5	57,1	66.6
11.	Marketing şi Logistică	18	11	61,1	55,5	62.6
12.	Cibernetică şi informatică economică	18	11	61,1	61,1	66.6
13.	Drept privat	25	14	56,0	52,1	50,0
14.	Statistică şi previziune economică	13	7	53,9	50	50.5
15.	Relații economice internaționale	21	11	52,4	50,5	58.8
16.	Analiza activității economico-financiare	14	7	50,0	53,3	46.6
17.	Bazele informaticii economice	15	7	46,7	43,7	47.1
18.	Finanțe şi asigurări	35	16	45,9	45,9	43.5
19.	Drept public	15	6	40,0	42,8	40,0
20.	Instruire economică şi comunicări de afaceri	13	5	38,5	35,7	31.2
21.	Geografie şi economia mediului	8	3	37,5	37,5	37.5
22.	Contabilitate	18	6	33,3	33,3	37.5
23.	Limbi moderne de afaceri	39	5	12,8	10	
24.	Educație fizică şi sport	12	1	8,3	8,3	8,3
25.	Limbi moderne aplicate	24	1	4,2	-	-
	TOTAL:	**464**	**238**	**51,12**	**50,3**	**52,0**

IX. POTENȚIALUL ŞTIINȚIFIC UMAN ŞI PREGĂTIREA CADRELOR

Academia dispune de un potențial științific impunător pentru efectuarea investigațiilor în diverse domenii ale științei economice, în dezvoltarea învățământului economic superior.

În prezent, în cadrul ASEM, activează 464 de cadre didactico-științifice titulare, inclusiv 32 de doctori habilitați și 206 doctori în științe. În componența lor, întră 2 membri-corespondenți ai AŞM, un membru de onoare al Academiei Române, membri ai Academiei Internaționale de Informatizare, ai Academiei Româno-Americane.

Tabelul 3

Potențialul personalului cu titlu științific al ASEM în anul 2009

Nr. crt.	Catedra	Personal profesoral-didactic - total	Personal pofesoral-didactic cu titlu științific	Ponderea personalului cu titlu (grad) științific (%)		
		2009	2009	2009	2008	2007
1.	Management Social	10	10	100,0	100	92.8
2.	Filosofie şi Politologie	5	5	100,0	85,7	87.5
3.	Bănci şi activitate bancară	20	17	85,0	81,8	76.1
4.	Teorie economică şi doctrine economice	15	11	84,6	66,6	64.7
5.	Turism, servicii hoteliere	9	7	77,8	77,7	55.5
6.	Merceologie şi Comerț	8	6	75,0	83,3	83
7.	Matematică	15	11	73,3	78,5	83.3
8.	Management	29	20	68,9	75,0	82.0
9.	Contabilitate şi audit	34	23	67,6	64,7	60.6
10.	Investiții şi piețe de capital	13	8	61,5	57,1	66.6
11.	Marketing şi Logistică	18	11	61,1	55,5	62.6
12.	Cibernetică şi informatică economică	18	11	61,1	61,1	66.6
13.	Drept privat	25	14	56,0	52,1	50,0
14.	Statistică şi previziune economică	13	7	53,9	50	50.5
15.	Relații economice internaționale	21	11	52,4	50,5	58.8
16.	Analiza activității economico-financiare	14	7	50,0	53,3	46.6
17.	Bazele informaticii economice	15	7	46,7	43,7	47.1
18.	Finanțe şi asigurări	35	16	45,9	45,9	43.5
19.	Drept public	15	6	40,0	42,8	40,0
20.	Instruire economică şi comunicări de afaceri	13	5	38,5	35,7	31.2
21.	Geografie şi economia mediului	8	3	37,5	37,5	37.5
22.	Contabilitate	18	6	33,3	33,3	37.5
23.	Limbi moderne de afaceri	39	5	12,8	10	
24.	Educație fizică şi sport	12	1	8,3	8,3	8,3
25.	Limbi moderne aplicate	24	1	4,2	-	-
	TOTAL:	**464**	**238**	**51,12**	**50,3**	**52,0**

36

Pregătirea cadrelor ştiinţifice se efectuează prin studii postuniversitare specializate, doctorat, competiţiune şi masterat.

Studii de doctorat

Academia de Studii Economice din Moldova pregăteşte cadre ştiinţifice prin doctorat la 10 specialităţi:

08.00.01. Economie politică; doctrine economice;

08.00.05. Economie şi management (în ramură);

08.00.06. Marketing; logistică;

08.00.10. Finanţe; monedă; credit;

08.00.11. Statistică economică;

08.00.12. Contabilitate; audit; analiză economică;

08.00.13. Metode economico-matematice;

01.05.05. Sisteme informaţionale;

08.00.14. Economie mondială; relaţii economice internaţionale;

11.00.02. Geografia economică, politică şi socio-umană.

Doctoratul este o formă de învăţământ postuniversitar, superioară masteratului, care se realizează prin activitate de cercetare ştiinţifică, şi se organizează în scopul pregătirii cadrelor ştiinţifice de înaltă calificare pentru necesităţile ştiinţei, tehnicii, învăţământului, culturii, economiei naţionale, şi altor domenii de activitate, care asigură progresul tehnico-ştiinţific şi social-economic al ţării.

Academia dispune de un potenţial ştiinţific considerabil pentru pregătirea cadrelor ştiinţifice de înaltă calificare prin doctorat. Prin dispoziţiile Consiliului Naţional pentru Acreditare şi Atestare, în prezent, 62 de persoane, cadre didactice cu funcţii de conducere de doctorat, efectuează conducerea doctoranzilor. Dintre ei, au grad ştiinţific de doctor habilitat – 26 de persoane, iar cu grad ştiinţific de doctor – 36 de persoane.

Doctoratul se desfăşoară sub formă de învăţământ la zi, cât şi cu formă de învăţământ cu frecvenţă redusă, cu finanţarea de la bugetul de stat şi în bază de contract cu plată. Taxa pentru studii se stabileşte pentru fiecare an aparte de către Senatul ASEM.

Durata studiilor de doctorat este: cu frecvenţă la zi – de 3 ani şi cu frecvenţă redusă – de 4 ani.

Admiterea la doctorat, în anul 2009, s-a desfăşurat în baza Regulamentului privind organizarea şi desfăşurarea doctoratului şi a postdoctoratului, aprobat prin Hotărârea Guvernului nr.173 din 18 februarie 2008 şi conform planului de admitere.

Pregătirea cadrelor ştiinţifice se efectuează prin studii postuniversitare specializate, doctorat, competiţiune şi masterat.

Studii de doctorat

Academia de Studii Economice din Moldova pregăteşte cadre ştiinţifice prin doctorat la 10 specialităţi:

08.00.01. Economie politică; doctrine economice;

08.00.05. Economie şi management (în ramură);

08.00.06. Marketing; logistică;

08.00.10. Finanţe; monedă; credit;

08.00.11. Statistică economică;

08.00.12. Contabilitate; audit; analiză economică;

08.00.13. Metode economico-matematice;

01.05.05. Sisteme informaţionale;

08.00.14. Economie mondială; relaţii economice internaţionale;

11.00.02. Geografia economică, politică şi socio-umană.

Doctoratul este o formă de învăţământ postuniversitar, superioară masteratului, care se realizează prin activitate de cercetare ştiinţifică, şi se organizează în scopul pregătirii cadrelor ştiinţifice de înaltă calificare pentru necesităţile ştiinţei, tehnicii, învăţământului, culturii, economiei naţionale, şi altor domenii de activitate, care asigură progresul tehnico-ştiinţific şi social-economic al ţării.

Academia dispune de un potenţial ştiinţific considerabil pentru pregătirea cadrelor ştiinţifice de înaltă calificare prin doctorat. Prin dispoziţiile Consiliului Naţional pentru Acreditare şi Atestare, în prezent, 62 de persoane, cadre didactice cu funcţii de conducere de doctorat, efectuează conducerea doctoranzilor. Dintre ei, au grad ştiinţific de doctor habilitat – 26 de persoane, iar cu grad ştiinţific de doctor – 36 de persoane.

Doctoratul se desfăşoară sub formă de învăţământ la zi, cât şi cu formă de învăţământ cu frecvenţă redusă, cu finanţarea de la bugetul de stat şi în bază de contract cu plată. Taxa pentru studii se stabileşte pentru fiecare an aparte de către Senatul ASEM.

Durata studiilor de doctorat este: cu frecvenţă la zi – de 3 ani şi cu frecvenţă redusă – de 4 ani.

Admiterea la doctorat, în anul 2009, s-a desfăşurat în baza Regulamentului privind organizarea şi desfăşurarea doctoratului şi a postdoctoratului, aprobat prin Hotărârea Guvernului nr.173 din 18 februarie 2008 şi conform planului de admitere.

În anul 2009, la doctorat, au fost înmatriculate 40 persoane, dintre ele 19 persoane au fost înmatriculate din surse bugetare, 21 prin contract.

În acest an, îşi fac studiile **174 de doctoranzi** (dintre ei, 43 la forma de studii cu frecvenţă la zi: 21 la buget şi 20 prin contract şi 133 la forma de studii cu frecvenţă redusă: 56 la buget şi 88 prin contract)) şi **17 competitori**.

Numărul doctoranzilor, postdoctoranzilor şi competitorilor în ASEM
(noiembrie 2009)

Total doctoranzi	din ei		Numărul doctoranzilor																		competitori	postdoctorat
			Învăţământ la zi								Învăţământ cu f/r											
			total		anul I		anul II		anul III		total		anul I		anul II		anul III		anul IV			
	Înmatriculaţi conform planului de admitere (buget)	Înmatriculaţi în bază de contract	buget	contract	buget	contract	buget	contract	buget	contract	buget	contract	buget	contract	buget	contract	buget	contract	buget	contract		
174	72	102	21	22	7	7	7	12	7	3	51	80	12	11	16	31	11	32	12	6	9	-

Numărului absolvenţilor doctoranturii anului 2009

Au absolvit doctoratul							Absolvenţi	
Total	Din ei		din ei				Postdoctoranzi	competitori
			la zi		la f/r			
	buget	contract	buget	contract	buget	contract		
35	19	16	6	1	13	15	-	8

În anul 2009, au fost confirmate la CNAA: 3 teze de doctor habilitat, dintre care două sunt elaborate de cadrele didactice ale ASEM şi 15 teze de doctor, din care şase sunt elaborate de cadrele didactice ale ASEM, după cum urmează:

În anul 2009, la doctorat, au fost înmatriculate 40 persoane, dintre ele 19 persoane au fost înmatriculate din surse bugetare, 21 prin contract.

În acest an, îşi fac studiile **174 de doctoranzi** (dintre ei, 43 la forma de studii cu frecvenţă la zi: 21 la buget şi 20 prin contract şi 133 la forma de studii cu frecvenţă redusă: 56 la buget şi 88 prin contract)) şi **17 competitori**.

Numărul doctoranzilor, postdoctoranzilor şi competitorilor în ASEM
(noiembrie 2009)

Total doctoranzi	din ei		Numărul doctoranzilor																		competitori	postdoctorat
			Învăţământ la zi								Învăţământ cu f/r											
			total		anul I		anul II		anul III		total		anul I		anul II		anul III		anul IV			
	Înmatriculaţi conform planului de admitere (buget)	Înmatriculaţi în bază de contract	buget	contract	buget	contract	buget	contract	buget	contract	buget	contract	buget	contract	buget	contract	buget	contract	buget	contract		
174	72	102	21	22	7	7	7	12	7	3	51	80	12	11	16	31	11	32	12	6	9	-

Numărului absolvenţilor doctoranturii anului 2009

Au absolvit doctoratul							Absolvenţi	
Total	Din ei		din ei				Postdoctoranzi	competitori
			la zi		la f/r			
	buget	contract	buget	contract	buget	contract		
35	19	16	6	1	13	15	-	8

În anul 2009, au fost confirmate la CNAA: 3 teze de doctor habilitat, dintre care două sunt elaborate de cadrele didactice ale ASEM şi 15 teze de doctor, din care şase sunt elaborate de cadrele didactice ale ASEM, după cum urmează:

Tezele de doctor habilitat confirmate la CNAA în anul 2009

Tema: Tranzacţiile comerciale internaţionale în condiţiile de constituire a economiei globale postindustriale

Autor: Lobanov Natalia
Specialitatea: 08.00.14 - Economie mondială; relaţii economice internaţionale
Consultant ştiinţific: Chircă S., dr.hab., prof. univ., ASEM

Tema: Managementul strategic al dezvoltării regionale în contextul integrării în spaţiul european

Autor: Andrei Popa
Specialitatea: 08.00.05 - Economie şi management (în ramură)
Consultant ştiinţific: Hrişcev E., dr.hab., prof. univ., ASEM

Tema: Bancasigurarea în contextul perfecţionării mecanismelor de prestare a serviciilor financiare

Autor: Fotescu Stanislav
Specialitatea: 08.00.10 - Finanţe; monedă; credit
Consultant ştiinţific: Cobzari L., dr.hab., prof. univ., ASEM

Tezele de doctor confirmate la CNAA în anul 2009

Tema: Specificul antrenării Republicii Moldova în procesul creării "noii economii"

Autor: Hămuraru Maria
Specialitatea: 08.00.01 - Economie politică; doctrine economice
Conducător ştiinţific: Zbîrciog V., dr.hab., prof. univ., ASEM

Tema: Contabilitatea şi auditul decontărilor comerciale

Autor: Sajin Iurie
Specialitatea: 08.00.12 - Contabilitate; audit; analiză economică
Conducător ştiinţific: Nederiţă A., dr. hab., prof. univ., ASEM

Tema: Contabilitatea consumurilor şi calculaţia costului în producţia farmaceutică

Autor: Morari Galina
Specialitatea: 08.00.12 - Contabilitate; audit; analiză economică
Conducător ştiinţific: Ţurcanu V. dr. hab., prof. univ., ASEM
Tema: Abordarea impactului procesului de transnaţionalizare prin prisma integrării ţărilor mici în economia mondială

Autor: Ciobanu Sergiu
Specialitatea: 08.00.14 - Economie mondială; relaţii economice internaţionale
Conducător ştiinţific: Roşca P., dr. hab., prof. univ., Universitatea Liberă Internaţională din Moldova

Tezele de doctor habilitat confirmate la CNAA în anul 2009

Tema: Tranzacţiile comerciale internaţionale în condiţiile de constituire a economiei globale postindustriale

Autor: Lobanov Natalia
Specialitatea: 08.00.14 - Economie mondială; relaţii economice internaţionale
Consultant ştiinţific: Chircă S., dr.hab., prof. univ., ASEM

Tema: Managementul strategic al dezvoltării regionale în contextul integrării în spaţiul european

Autor: Andrei Popa
Specialitatea: 08.00.05 - Economie şi management (în ramură)
Consultant ştiinţific: Hrişcev E., dr.hab., prof. univ., ASEM

Tema: Bancasigurarea în contextul perfecţionării mecanismelor de prestare a serviciilor financiare

Autor: Fotescu Stanislav
Specialitatea: 08.00.10 - Finanţe; monedă; credit
Consultant ştiinţific: Cobzari L., dr.hab., prof. univ., ASEM

Tezele de doctor confirmate la CNAA în anul 2009

Tema: Specificul antrenării Republicii Moldova în procesul creării "noii economii"

Autor: Hămuraru Maria
Specialitatea: 08.00.01 - Economie politică; doctrine economice
Conducător ştiinţific: Zbîrciog V., dr.hab., prof. univ., ASEM

Tema: Contabilitatea şi auditul decontărilor comerciale

Autor: Sajin Iurie
Specialitatea: 08.00.12 - Contabilitate; audit; analiză economică
Conducător ştiinţific: Nederiţă A., dr. hab., prof. univ., ASEM

Tema: Contabilitatea consumurilor şi calculaţia costului în producţia farmaceutică

Autor: Morari Galina
Specialitatea: 08.00.12 - Contabilitate; audit; analiză economică
Conducător ştiinţific: Ţurcanu V. dr. hab., prof. univ., ASEM
Tema: Abordarea impactului procesului de transnaţionalizare prin prisma integrării ţărilor mici în economia mondială

Autor: Ciobanu Sergiu
Specialitatea: 08.00.14 - Economie mondială; relaţii economice internaţionale
Conducător ştiinţific: Roşca P., dr. hab., prof. univ., Universitatea Liberă Internaţională din Moldova

Tema: Marketingul urban şi competitivitatea oraşelor

Autor: Ioniță Irina
Specialitatea: 08.00.06 - Marketing; logistică
Conducător ştiinţific: Belostecinic Gr., dr. hab., prof. univ., ASEM

Tema: Dimensiuni persuasive ale comunicării cu impact în activitatea managerială

Autor: Rusu Djulieta
Specialitatea: 08.00.05 - Economie şi management (în ramură)
Conducător ştiinţific: Borcoman R., dr., conf. univ., ASEM

Tema: Problemele finanțării micului business

Autor: Erhan Valeriu
Specialitatea: 08.00.10 - Finanțe; monedă; credit
Conducător ştiinţific: Iliade Gh., dr., conf. cercetător, Institutul de Economie, Finanțe şi Statistică al AŞM

Tema: Studiu spațial privind utilizarea terenurilor în Republica Moldova

Autor: Bejan Iurii
Specialitatea: 11.00.02 - Geografie economică, socială si politică
Conducător ştiinţific: Matei C., dr. hab., prof. univ., ASEM

Tema: Cooperarea regională transfrontalieră – Oportunitate de dezvoltare a statelor mici în procesul extinderii Uniunii Europene

Autor: Sîrbu Olesea
Specialitatea: 08.00.14 - Economie mondială; relații economice internaționale
Conducător ştiinţific: Chistruga B., dr., conf. univ., ASEM

Tema: Relațiile economice ale organizațiilor sportive din Republica Moldova în contextul internaționalizării

Autor: Ambrosi Nicolai
Specialitatea: 08.00.14 - Economie mondială; relații economice internaționale
Conducător ştiinţific: Cărare V., dr. hab., prof. univ., ASEM

Tema: Particularitățile constituirii şi problemele dezvoltării întreprinderilor micului business în Republica Moldova

Autor: Vinogradova Natalia
Specialitatea: 08.00.05 - Economie şi management (în ramură)
Conducător ştiinţific: Hrişcev E., dr. hab., prof. univ., ASEM

Tema: Contabilitatea şi inflația

Autor: Ciubotaru Victoria
Specialitatea: 08.00.12 - Contabilitate; audit; analiză economică
Conducător ştiinţific: Bucur V., dr. hab., prof. univ., ASEM

Tema: Marketingul urban şi competitivitatea oraşelor

Autor: Ioniță Irina
Specialitatea: 08.00.06 - Marketing; logistică
Conducător ştiinţific: Belostecinic Gr., dr. hab., prof. univ., ASEM

Tema: Dimensiuni persuasive ale comunicării cu impact în activitatea managerială

Autor: Rusu Djulieta
Specialitatea: 08.00.05 - Economie şi management (în ramură)
Conducător ştiinţific: Borcoman R., dr., conf. univ., ASEM

Tema: Problemele finanțării micului business

Autor: Erhan Valeriu
Specialitatea: 08.00.10 - Finanțe; monedă; credit
Conducător ştiinţific: Iliade Gh., dr., conf. cercetător, Institutul de Economie, Finanțe şi Statistică al AŞM

Tema: Studiu spațial privind utilizarea terenurilor în Republica Moldova

Autor: Bejan Iurii
Specialitatea: 11.00.02 - Geografie economică, socială si politică
Conducător ştiinţific: Matei C., dr. hab., prof. univ., ASEM

Tema: Cooperarea regională transfrontalieră – Oportunitate de dezvoltare a statelor mici în procesul extinderii Uniunii Europene

Autor: Sîrbu Olesea
Specialitatea: 08.00.14 - Economie mondială; relații economice internaționale
Conducător ştiinţific: Chistruga B., dr., conf. univ., ASEM

Tema: Relațiile economice ale organizațiilor sportive din Republica Moldova în contextul internaționalizării

Autor: Ambrosi Nicolai
Specialitatea: 08.00.14 - Economie mondială; relații economice internaționale
Conducător ştiinţific: Cărare V., dr. hab., prof. univ., ASEM

Tema: Particularitățile constituirii şi problemele dezvoltării întreprinderilor micului business în Republica Moldova

Autor: Vinogradova Natalia
Specialitatea: 08.00.05 - Economie şi management (în ramură)
Conducător ştiinţific: Hrişcev E., dr. hab., prof. univ., ASEM

Tema: Contabilitatea şi inflația

Autor: Ciubotaru Victoria
Specialitatea: 08.00.12 - Contabilitate; audit; analiză economică
Conducător ştiinţific: Bucur V., dr. hab., prof. univ., ASEM

Tema: Instrumentarul economic al infrastructurii pieței (pe exemplul serviciilor financiare şi de asigurare.

Autor: Călugăreanu Irina
Specialitatea: 08.00.05 - Economie şi management (în ramură)
Conducător ştiinţific: Cotelnic A., dr. hab., prof. univ., ASEM

Tema: Fenomenul proprietății în contextul evoluției ordinii economice

Autor: Barbăneagră Oxana
Specialitatea: 08.00.01 - Economie politică; doctrine economice
Conducător ştiinţific: Şişcan N, dr. hab., prof. univ., ASEM

Tema: Problemele securității economice a statelor mici în condițiile globalizării

Autor: Toma Andrei
Specialitatea: 08.00.14 - Economie mondială; relații economice internaționale
Conducător ştiinţific: Galaju I., dr., conf. univ., Universitatea Liberă Internațională din Moldova

În anul 2009, au fost susținute la Consiliile ştiinţifice specializate ale ASEM şi sunt în examinare la CNAA: 1 – teză de doctor habilitat şi 10 teze de doctor, dintre care patru sunt elaborate de cadrele didactice al ASEM, după cum urmează:

Teze de doctor habilitat în examinare la CNAA

Tema: Evoluția concepțiilor teoretice ale liberalismului economic clasic în operele lui Byron, Puşkin şi Eminescu

Autor: Ustian Ivan
Specialitatea: 08.00.01 - Economie politică; doctrine economice

Teze de doctor în examinare la CNAA

Tema: Particularitățile managementului calității serviciilor publice locale de aprovizionare cu apă potabilă şi canalizare

Autor: Todos Irina
Specialitatea: 08.00.05 - Economie si management (în ramură)
Conducător ştiinţific: Solcan A., dr., conf. univ. ASEM

Tema: Factori organizaționali de perfecționare a managementului instituțiilor medicale din Republica Moldova

Autor: HAJ ASSAF Mahmoud
Specialitatea: 08.00.05 - Economie şi management (în ramură)
Conducător ştiinţific: Bilaş L., dr., conf. univ. ASEM

Tema: Instrumentarul economic al infrastructurii pieței (pe exemplul serviciilor financiare şi de asigurare.

Autor: Călugăreanu Irina
Specialitatea: 08.00.05 - Economie şi management (în ramură)
Conducător ştiinţific: Cotelnic A., dr. hab., prof. univ., ASEM

Tema: Fenomenul proprietății în contextul evoluției ordinii economice

Autor: Barbăneagră Oxana
Specialitatea: 08.00.01 - Economie politică; doctrine economice
Conducător ştiinţific: Şişcan N, dr. hab., prof. univ., ASEM

Tema: Problemele securității economice a statelor mici în condițiile globalizării

Autor: Toma Andrei
Specialitatea: 08.00.14 - Economie mondială; relații economice internaționale
Conducător ştiinţific: Galaju I., dr., conf. univ., Universitatea Liberă Internațională din Moldova

În anul 2009, au fost susținute la Consiliile ştiinţifice specializate ale ASEM şi sunt în examinare la CNAA: 1 – teză de doctor habilitat şi 10 teze de doctor, dintre care patru sunt elaborate de cadrele didactice al ASEM, după cum urmează:

Teze de doctor habilitat în examinare la CNAA

Tema: Evoluția concepțiilor teoretice ale liberalismului economic clasic în operele lui Byron, Puşkin şi Eminescu

Autor: Ustian Ivan
Specialitatea: 08.00.01 - Economie politică; doctrine economice

Teze de doctor în examinare la CNAA

Tema: Particularitățile managementului calității serviciilor publice locale de aprovizionare cu apă potabilă şi canalizare

Autor: Todos Irina
Specialitatea: 08.00.05 - Economie si management (în ramură)
Conducător ştiinţific: Solcan A., dr., conf. univ. ASEM

Tema: Factori organizaționali de perfecționare a managementului instituțiilor medicale din Republica Moldova

Autor: HAJ ASSAF Mahmoud
Specialitatea: 08.00.05 - Economie şi management (în ramură)
Conducător ştiinţific: Bilaş L., dr., conf. univ. ASEM

Tema: Elaborarea şi cercetarea modelelor şi algoritmilor de eficientizare a utilizării resurselor rețelelor informatice locale

Autor: Andronatiev Victor
Specialitatea: 08.00.13 - Metode economico-matematice
Conducător ştiinţific: Bolun I., dr. hab., prof. univ., ASEM

Tema: Influența mecanismului financiar asupra proceselor de gestiune a stabilității financiare a întreprinderilor industriale din Republica Moldova

Autor: Suvorova Iulia
Specialitatea: 08.00.10 - Finanțe; monedă; credit
Conducător ştiinţific: Manole T., dr. hab., prof. univ., ASEM

Tema: Puterea economică şi specificul ei în condițiile transformărilor sistemice

Autor: Ceaikovskii Alexadru
Specialitatea: 08.00.01 - Economie politică; doctrine economice
Conducător ştiinţific: Sorocean O., dr. hab., prof. univ., ASEM

Tema: Impactul globalizării asupra creşterii competitivității țărilor Europei Centrale şi de Est

Autor: Dodu-Gugea Larisa
Specialitatea: 08.00.14 - Economie mondială; relații economice internaționale
Conducător ştiinţific: Cărare V., dr. hab., prof. univ., ASEM

Tema: Impactul culturii organizaționale asupra dirijării conflictelor şi stresului în cadrul unităților economice din Republica Moldova

Autor: Demerji Ilie
Specialitatea: 08.00.05 - Economie şi management (în ramură)
Conducător ştiinţific: Cotelnic A., dr. hab., prof. univ., ASEM

Tema: Mecanismele economice de atragere a investițiilor străine

Autor: Tofan Tatiana
Specialitatea: 08.00.05 - Economie şi management (în ramură)
Conducător ştiinţific: Fetiniuc V., dr., conf. univ. ASEM

Tema: Influența proceselor de regionalizare asupra dezvoltării comerțului exterior al Republicii Moldova

Autor: Bîlba Tatiana
Specialitatea: 08.00.14 - Economie mondială; relații economice internaționale
Conducător ştiinţific: Postică C., dr., conf. univ. ASEM

Tema:Contabilitatea consumurilor şi calculația costului producției de spirt, lichior şi vodcă

Autor: Rudenco Ana
Specialitatea: 08.00.12 - Contabilitate; audit; analiză economică
Conducător ştiinţific: Țurcanu V., dr. hab., prof. univ., ASEM

Tema: Elaborarea şi cercetarea modelelor şi algoritmilor de eficientizare a utilizării resurselor rețelelor informatice locale

Autor: Andronatiev Victor
Specialitatea: 08.00.13 - Metode economico-matematice
Conducător ştiinţific: Bolun I., dr. hab., prof. univ., ASEM

Tema: Influența mecanismului financiar asupra proceselor de gestiune a stabilității financiare a întreprinderilor industriale din Republica Moldova

Autor: Suvorova Iulia
Specialitatea: 08.00.10 - Finanțe; monedă; credit
Conducător ştiinţific: Manole T., dr. hab., prof. univ., ASEM

Tema: Puterea economică şi specificul ei în condițiile transformărilor sistemice

Autor: Ceaikovskii Alexadru
Specialitatea: 08.00.01 - Economie politică; doctrine economice
Conducător ştiinţific: Sorocean O., dr. hab., prof. univ., ASEM

Tema: Impactul globalizării asupra creşterii competitivității țărilor Europei Centrale şi de Est

Autor: Dodu-Gugea Larisa
Specialitatea: 08.00.14 - Economie mondială; relații economice internaționale
Conducător ştiinţific: Cărare V., dr. hab., prof. univ., ASEM

Tema: Impactul culturii organizaționale asupra dirijării conflictelor şi stresului în cadrul unităților economice din Republica Moldova

Autor: Demerji Ilie
Specialitatea: 08.00.05 - Economie şi management (în ramură)
Conducător ştiinţific: Cotelnic A., dr. hab., prof. univ., ASEM

Tema: Mecanismele economice de atragere a investițiilor străine

Autor: Tofan Tatiana
Specialitatea: 08.00.05 - Economie şi management (în ramură)
Conducător ştiinţific: Fetiniuc V., dr., conf. univ. ASEM

Tema: Influența proceselor de regionalizare asupra dezvoltării comerțului exterior al Republicii Moldova

Autor: Bîlba Tatiana
Specialitatea: 08.00.14 - Economie mondială; relații economice internaționale
Conducător ştiinţific: Postică C., dr., conf. univ. ASEM

Tema:Contabilitatea consumurilor şi calculația costului producției de spirt, lichior şi vodcă

Autor: Rudenco Ana
Specialitatea: 08.00.12 - Contabilitate; audit; analiză economică
Conducător ştiinţific: Țurcanu V., dr. hab., prof. univ., ASEM

X. POTENȚIALUL LOGISTIC. BAZA TEHNICO-MATERIALĂ ŞI EXPERIMENTALĂ

Cercetările ştiinţifice, în cadrul Academiei, sunt susţinute prin asigurări tehnice, materiale şi informaţionale.

Academia de Studii Economice dispune, în prezent, de 1030 de calculatoare (Pentium III – 210, Pentium IV – 820). Dintre acestea, 954 se află în uz, iar 76 sunt învechite moral şi sunt stocate la depozit. Din cele 954 de calculatoare, 370 de calculatoare sunt destinate nemijlocit procesului educaţional, fiind repartizate în 28 de săli de clasă, dintre care 8 săli sunt specializate (pentru studierea sistemelor contabile, financiare etc.). Există, de asemenea, 18 săli pentru profesori, dotate cu 95 de calculatoare. Biblioteca este dotată cu 40 de calculatoare pentru consultarea cataloagelor şi a informaţiei electronice. Tot în cadrul bibliotecii, activează un Centru multimedia, dotat cu 62 de calculatoare, destinate lucrului individual al studenţilor. Există şi o sală pentru organizarea videoconferinţelor dotată cu utilaj specializat. La căminele studenţeşti, sunt instalate 35 de calculatoare pentru lucrul individual. Restul calculatoarelor sunt repartizate la decanate, catedre, servicii şi alte subdiviziuni.

În procesul de predare, se utilizează 24 de dispozitive de proiectare multimedia, 24 de calculatoare portabile (notebook) şi 15 retroproiectoare. O parte din cele 24 dispozitive de proiectare multimedia sunt amplasate permanent în 9 săli de studii (auditorii).

Toate calculatoarele sunt conectate la reţeaua Internet, inclusiv cele de la căminele studenţeşti. Capacitatea reţelei Internet constituie 22 Mbps.

În afară de aceasta, în ASEM, se utilizează 190 de imprimante, 25 scanere, şi diferite dispozitive de conectare la reţea (servere, radiomodeme, routere, HUB-uri etc.).

Pe calculatoare, sunt instalate sistemele de operare Windows XP, Windows 2000, Windows NT sau UNIX. În calitate de soft de aplicaţie, se utilizează pachetele Office 2003, Office 2000 şi un şir de pachete specializate (WizCount, 1C, EViews etc.).

Unele catedre dispun de cabinete metodice dotate, biblioteci cu literatură ştiinţifică (catedrele „Management”, „Marketing”, „Finanţe şi asigurări”, „Contabilitate şi audit”, „Economie politică şi doctrine economice” ş.a.).

Biblioteca Ştiinţifică a ASEM participă la procesul de instruire, formare şi educare, precum şi la activitatea de cercetare ce se desfăşoară în cadrul Academiei de Studii Economice din Moldova, prin dezvoltarea unei baze documentare destinate susţinerii programelor de învăţământ şi de cercetare ale studenţilor, cadrelor didactice, cercetătorilor şi altor categorii socio-profesionale din mediul universitar. Colecţia multidisciplinară a Bibliotecii ASEM cunoaşte o dezvoltare şi o

X. POTENȚIALUL LOGISTIC. BAZA TEHNICO-MATERIALĂ ŞI EXPERIMENTALĂ

Cercetările ştiinţifice, în cadrul Academiei, sunt susţinute prin asigurări tehnice, materiale şi informaţionale.

Academia de Studii Economice dispune, în prezent, de 1030 de calculatoare (Pentium III – 210, Pentium IV – 820). Dintre acestea, 954 se află în uz, iar 76 sunt învechite moral şi sunt stocate la depozit. Din cele 954 de calculatoare, 370 de calculatoare sunt destinate nemijlocit procesului educaţional, fiind repartizate în 28 de săli de clasă, dintre care 8 săli sunt specializate (pentru studierea sistemelor contabile, financiare etc.). Există, de asemenea, 18 săli pentru profesori, dotate cu 95 de calculatoare. Biblioteca este dotată cu 40 de calculatoare pentru consultarea cataloagelor şi a informaţiei electronice. Tot în cadrul bibliotecii, activează un Centru multimedia, dotat cu 62 de calculatoare, destinate lucrului individual al studenţilor. Există şi o sală pentru organizarea videoconferinţelor dotată cu utilaj specializat. La căminele studenţeşti, sunt instalate 35 de calculatoare pentru lucrul individual. Restul calculatoarelor sunt repartizate la decanate, catedre, servicii şi alte subdiviziuni.

În procesul de predare, se utilizează 24 de dispozitive de proiectare multimedia, 24 de calculatoare portabile (notebook) şi 15 retroproiectoare. O parte din cele 24 dispozitive de proiectare multimedia sunt amplasate permanent în 9 săli de studii (auditorii).

Toate calculatoarele sunt conectate la reţeaua Internet, inclusiv cele de la căminele studenţeşti. Capacitatea reţelei Internet constituie 22 Mbps.

În afară de aceasta, în ASEM, se utilizează 190 de imprimante, 25 scanere, şi diferite dispozitive de conectare la reţea (servere, radiomodeme, routere, HUB-uri etc.).

Pe calculatoare, sunt instalate sistemele de operare Windows XP, Windows 2000, Windows NT sau UNIX. În calitate de soft de aplicaţie, se utilizează pachetele Office 2003, Office 2000 şi un şir de pachete specializate (WizCount, 1C, EViews etc.).

Unele catedre dispun de cabinete metodice dotate, biblioteci cu literatură ştiinţifică (catedrele „Management”, „Marketing”, „Finanţe şi asigurări”, „Contabilitate şi audit”, „Economie politică şi doctrine economice” ş.a.).

Biblioteca Ştiinţifică a ASEM participă la procesul de instruire, formare şi educare, precum şi la activitatea de cercetare ce se desfăşoară în cadrul Academiei de Studii Economice din Moldova, prin dezvoltarea unei baze documentare destinate susţinerii programelor de învăţământ şi de cercetare ale studenţilor, cadrelor didactice, cercetătorilor şi altor categorii socio-profesionale din mediul universitar. Colecţia multidisciplinară a Bibliotecii ASEM cunoaşte o dezvoltare şi o

modernizare echilibrată în vederea îmbunătățirii continue a calității acesteia. Creşterea valorii colecțiilor este realizată în baza unui plan concret de acțiuni, aplicând criteriile: tematica studiilor şi cercetării; tipurile şi genurile de documente; volumul publicațiilor; accesul liber la informație, respectarea dreptului libertății intelectuale, profilarea şi echilibrul, selectivitatea, coordonarea şi cooperarea etc.

Una dintre provocările actuale pentru bibliotecile universitare constă în crearea unui mediu de bibliotecă electronică menită să corespundă cerințelor de studiu şi de cercetare ale utilizatorilor. Cunoaşterea cerințelor utilizatorilor în Biblioteca ASEM se bazează pe analiza mai multor surse, cum ar fi: planuri şi teme de cercetare ştiințifică; bibliografii facultative şi obligatorii pentru fiecare disciplină; sugestii personale ale cadrelor didactice şi ale altor categorii de clienți. Al doilea aspect rezidă în cunoaşterea surselor de informare privind posibilitățile de dezvoltare a colecțiilor: piața editorială, cataloagele editurilor pe Internet, cataloagele editurilor, listele de stoc de la edituri şi librării prin e-mail. Aplicând principiile strategice în dezvoltarea colecției Bibliotecii ASEM, Colecțiile bibliotecii sunt dezvoltate pe o orientare, preponderent, pluridisciplinară, crearea unui mediu de bibliotecă electronică destinată să corespundă cerințelor de studiu şi de cercetare ale utilizatorilor. Colecția Bibliotecii Ştiințifice a ASEM constituie 303787 de volume.

Alocația bugetară, un cuantum din resursele extrabugetare şi eventualele achiziții gratuite, prin sponsorizări şi donații, au constituit resursele cu care a fost realizată dezvoltarea colecțiilor. Activitatea Serviciului „Completare. Evidență" a făcut ca, în colecțiile bibliotecii, să fie adăugate, în anul 2009, şi puse la dispoziția utilizatorilor 6855 de volume (1310 titluri), în valoare totală 1132 mii lei, dintre care 402 mii lei (35%, în anul 2008 – 64,2%) au fost alocați din bugetul ASEM. Observăm o scădere a alocațiilor din bugetul instituției noastre (în 2006 – 87,1%). Din numărul total de intrări noi, 4493 de exemplare sunt cărți, 2147 – volume publicații seriale, 95 – documente audio-video şi electronice, 24 de manuscrise, 96 de autoreferate. Al patrulea an la rând, se menține un indice performant pentru numărul total de titluri noi – 5,2 (3,2 în 2008). Am constatat, însă, ca şi în anii precedenți, că solicitările sunt mult mai mari şi nu putem rezolva o bună parte din cererile la care este supusă biblioteca, fie că ne lipsesc unele titluri, fie că nu avem suficiente exemplare dintr-un titlu, deşi media pe titlu este de 6,5 (total colecție). Din cele 6855 de unități, 47% (3228 unități) sunt publicații didactice, 3190 de unități reprezintă literatură ştiințifică.

Informarea utilizatorilor prin periodice şi seriale s-a realizat asigurându-se 207 abonamente, în valoare de 246 mii lei (226 mii lei în 2008) la principalele publicații locale, românești, ruseşti şi străine, atât cu caracter de informare generală, cât şi de profil economic,

modernizare echilibrată în vederea îmbunătățirii continue a calității acesteia. Creşterea valorii colecțiilor este realizată în baza unui plan concret de acțiuni, aplicând criteriile: tematica studiilor şi cercetării; tipurile şi genurile de documente; volumul publicațiilor; accesul liber la informație, respectarea dreptului libertății intelectuale, profilarea şi echilibrul, selectivitatea, coordonarea şi cooperarea etc.

Una dintre provocările actuale pentru bibliotecile universitare constă în crearea unui mediu de bibliotecă electronică menită să corespundă cerințelor de studiu şi de cercetare ale utilizatorilor. Cunoaşterea cerințelor utilizatorilor în Biblioteca ASEM se bazează pe analiza mai multor surse, cum ar fi: planuri şi teme de cercetare ştiințifică; bibliografii facultative şi obligatorii pentru fiecare disciplină; sugestii personale ale cadrelor didactice şi ale altor categorii de clienți. Al doilea aspect rezidă în cunoaşterea surselor de informare privind posibilitățile de dezvoltare a colecțiilor: piața editorială, cataloagele editurilor pe Internet, cataloagele editurilor, listele de stoc de la edituri şi librării prin e-mail. Aplicând principiile strategice în dezvoltarea colecției Bibliotecii ASEM, Colecțiile bibliotecii sunt dezvoltate pe o orientare, preponderent, pluridisciplinară, crearea unui mediu de bibliotecă electronică destinată să corespundă cerințelor de studiu şi de cercetare ale utilizatorilor. Colecția Bibliotecii Ştiințifice a ASEM constituie 303787 de volume.

Alocația bugetară, un cuantum din resursele extrabugetare şi eventualele achiziții gratuite, prin sponsorizări şi donații, au constituit resursele cu care a fost realizată dezvoltarea colecțiilor. Activitatea Serviciului „Completare. Evidență" a făcut ca, în colecțiile bibliotecii, să fie adăugate, în anul 2009, şi puse la dispoziția utilizatorilor 6855 de volume (1310 titluri), în valoare totală 1132 mii lei, dintre care 402 mii lei (35%, în anul 2008 – 64,2%) au fost alocați din bugetul ASEM. Observăm o scădere a alocațiilor din bugetul instituției noastre (în 2006 – 87,1%). Din numărul total de intrări noi, 4493 de exemplare sunt cărți, 2147 – volume publicații seriale, 95 – documente audio-video şi electronice, 24 de manuscrise, 96 de autoreferate. Al patrulea an la rând, se menține un indice performant pentru numărul total de titluri noi – 5,2 (3,2 în 2008). Am constatat, însă, ca şi în anii precedenți, că solicitările sunt mult mai mari şi nu putem rezolva o bună parte din cererile la care este supusă biblioteca, fie că ne lipsesc unele titluri, fie că nu avem suficiente exemplare dintr-un titlu, deşi media pe titlu este de 6,5 (total colecție). Din cele 6855 de unități, 47% (3228 unități) sunt publicații didactice, 3190 de unități reprezintă literatură ştiințifică.

Informarea utilizatorilor prin periodice şi seriale s-a realizat asigurându-se 207 abonamente, în valoare de 246 mii lei (226 mii lei în 2008) la principalele publicații locale, românești, ruseşti şi străine, atât cu caracter de informare generală, cât şi de profil economic,

44

conform cerinţelor înaintate de catedre. La lista publicaţiilor periodice, la care am avut abonamente, s-au mai adăugat 4 titluri noi de ziare curente (total intrări – 2147 de volume).

Pe parcursul anului, biblioteca şi-a completat fondurile prin donaţii cu 1742 de volume, în valoare de 688 mii lei, ceea ce reprezintă o descreştere, în comparaţie cu anul 2008 (de la 23% până la 20%). Biblioteca Ştiinţifică a ASEM a colaborat, în acest context, cu organizaţii (Banca Mondială, Fondul Monetar Internaţional, Comisia Europeană, Camera Naţională a Cărţii, ASE Bucureşti) şi cu persoanele particulare. Colecţia Bibliotecii ASEM, în anul de referinţă, s-a dezvoltat prin intermediul Proiectului Journal Donation Project (16 titluri de reviste).

Biblioteca ASEM deţine în structura sa 5 săli de lectură, un centru de împrumut şi un Centru Multimedia. Sălile de lectură au o capacitate totală de 470 de locuri, în care se pot consulta aproximativ 304 mii de documente de toate tipurile, iar Centrul de Împrumut poate pune la dispoziţia utilizatorilor săi 160 mii de documente.

Activităţile culturale, în anul 2009, au avut drept scop informarea publicului despre oportunităţile noi în activitatea Bibliotecii ASEM (noutăţi editoriale, baze de date, instrumente de informare, servicii noi, întâlniri cu personalităţi marcante). În activitatea culturală şi de promovare a bibliotecii, s-a prezentat o ofertă atractivă, determinată de interesele principalelor categorii de utilizatori. Pe lângă aceste manifestări, s-au organizat şi numeroase alte micro-expoziţii în spaţiile cu acces liber la raft al publicului.

Crearea de servicii noi şi facilităţi noi pentru utilizatori

- Accesul on-line al publicului la informaţie de la toate terminalele amplasate în bibliotecă
- Informarea asupra documentelor existente în alte sisteme prin accesul INTERNET la bazele de date din sistemele respective
- Dezvoltarea paginii Web www.lib.ase.md
- Dezvoltarea serviciului Livrare electronică a documentelor
- Organizarea Expoziţiilor virtuale
- Crearea posibilităţilor de consultare a documentelor electronice
- Asigurarea accesului la Internet gratuit pentru public
- Furnizarea serviciilor electronice la cerere
- Crearea posibilităţilor de tehnoredactare şi copiere pe dischetă şi CD
- Extinderea accesului liber la colecţia în limbi străine, colecţia Băncii Mondiale şi la colecţia Centrului European de Documentare
- Extinderea accesului liber la colecţie în toate sălile de lectură

conform cerinţelor înaintate de catedre. La lista publicaţiilor periodice, la care am avut abonamente, s-au mai adăugat 4 titluri noi de ziare curente (total intrări – 2147 de volume).

Pe parcursul anului, biblioteca şi-a completat fondurile prin donaţii cu 1742 de volume, în valoare de 688 mii lei, ceea ce reprezintă o descreştere, în comparaţie cu anul 2008 (de la 23% până la 20%). Biblioteca Ştiinţifică a ASEM a colaborat, în acest context, cu organizaţii (Banca Mondială, Fondul Monetar Internaţional, Comisia Europeană, Camera Naţională a Cărţii, ASE Bucureşti) şi cu persoanele particulare. Colecţia Bibliotecii ASEM, în anul de referinţă, s-a dezvoltat prin intermediul Proiectului Journal Donation Project (16 titluri de reviste).

Biblioteca ASEM deţine în structura sa 5 săli de lectură, un centru de împrumut şi un Centru Multimedia. Sălile de lectură au o capacitate totală de 470 de locuri, în care se pot consulta aproximativ 304 mii de documente de toate tipurile, iar Centrul de Împrumut poate pune la dispoziţia utilizatorilor săi 160 mii de documente.

Activităţile culturale, în anul 2009, au avut drept scop informarea publicului despre oportunităţile noi în activitatea Bibliotecii ASEM (noutăţi editoriale, baze de date, instrumente de informare, servicii noi, întâlniri cu personalităţi marcante). În activitatea culturală şi de promovare a bibliotecii, s-a prezentat o ofertă atractivă, determinată de interesele principalelor categorii de utilizatori. Pe lângă aceste manifestări, s-au organizat şi numeroase alte micro-expoziţii în spaţiile cu acces liber la raft al publicului.

Crearea de servicii noi şi facilităţi noi pentru utilizatori

- Accesul on-line al publicului la informaţie de la toate terminalele amplasate în bibliotecă
- Informarea asupra documentelor existente în alte sisteme prin accesul INTERNET la bazele de date din sistemele respective
- Dezvoltarea paginii Web www.lib.ase.md
- Dezvoltarea serviciului Livrare electronică a documentelor
- Organizarea Expoziţiilor virtuale
- Crearea posibilităţilor de consultare a documentelor electronice
- Asigurarea accesului la Internet gratuit pentru public
- Furnizarea serviciilor electronice la cerere
- Crearea posibilităţilor de tehnoredactare şi copiere pe dischetă şi CD
- Extinderea accesului liber la colecţia în limbi străine, colecţia Băncii Mondiale şi la colecţia Centrului European de Documentare
- Extinderea accesului liber la colecţie în toate sălile de lectură

- Deschiderea Centrului European de Documentare şi a Sălii de Videoconferințe
- Diversificarea ofertei informaționale a bibliotecii. Aceasta este destinată utilizatorului la punctele de servire: Catalogul electronic (OPAC); Baze de date (Jurist, EBSCO, INTAS-PERI); manuale electronice ASEM
- Dezvoltarea Bibliotecii digitale a publicațiilor ASEM
- Digitalizarea tezelor de doctorat.

Unul din obiectivele, pentru anul 2009, ale Centrului Multimedia a fost lărgirea spectrului de servicii informaționale. Centrul şi-a propus diversificarea şi dezvoltarea e-serviciilor prin intermediul site-ului Bibliotecii Ştiințifice a ASEM www.lib.ase.md şi anume dezvoltarea Compartimentului e-ghiduri şi Biblioproducție. În urma selectării resurselor informaționale economice din Internet, adresele şi linkurile au fost structurate şi plasate pe site-ul Bibliotecii. A fost organizată o acțiune de promovare a resurselor electronice „Biblioteca la o distanță de un click!". În prezent, s-a pus la dispoziția publicului WebOPAC-ul de la toate posturile de lucru pentru utilizatori, 6 posturi – bazei de date „Jurist", 82 posturi de lucru pentru bazele de date on-line.

X1. CONCLUZII ŞI PROPUNERI

In anul 2009, activitatea de cercetare ştiințifică executată în cadrul ASEM s-a axat pe realizarea a 28 de teme de inițiativă (cercetare ştiințifică nefinanțată) şi 8 proiecte finanțate de la bugetul de stat, cu un volum de finanțare preconizat în sumă de 1131,9 mii lei şi alocat în suma de 1068,1 mii lei. Rezultatele activității ştiințifice, obținute în anul 2009, sunt reflectate în 630 de lucrări publicate, inclusiv 8 monografii, 8 manuale şi cursuri universitare, 43 de materiale metodico-didactice, 571 de articole ştiințifice şi teze la conferințe, din numărul total, 43 de publicații în reviste şi ediții de peste hotare. În 2009, a fost editată ediția a VII-a a Analelor Ştiințifice ale ASEM, în două volume.

Pe parcursului anului curent, cadrele didactice, doctoranzii, competitorii şi masteranzii ASEM au participat la 83 de simpozioane, conferințe, seminare şi alte manifestări ştiințifice, inclusiv la 60 evenimente ştiințifice internaționale, care au avut loc în România, SUA, Germania, Franța, Italia, Belgia, Elveția, Canada, Grecia, Slovenia, Ungaria, Turcia, Bulgaria, Rusia, Ucraina, Belarus. În total, au fost prezentate 363 de referate şi comunicări, inclusiv 315 comunicări la manifestări internaționale.

În anul 2009, cu contribuția catedrelor şi altor subdiviziuni ale ASEM, au fost organizate 21 de manifestări ştiințifice. În cadrul a 21 de catedre, activează 28 de cercuri ştiințifice studențeşti, în care sunt antrenați peste 900 de studenți.

- Deschiderea Centrului European de Documentare şi a Sălii de Videoconferințe
- Diversificarea ofertei informaționale a bibliotecii. Aceasta este destinată utilizatorului la punctele de servire: Catalogul electronic (OPAC); Baze de date (Jurist, EBSCO, INTAS-PERI); manuale electronice ASEM
- Dezvoltarea Bibliotecii digitale a publicațiilor ASEM
- Digitalizarea tezelor de doctorat.

Unul din obiectivele, pentru anul 2009, ale Centrului Multimedia a fost lărgirea spectrului de servicii informaționale. Centrul şi-a propus diversificarea şi dezvoltarea e-serviciilor prin intermediul site-ului Bibliotecii Ştiințifice a ASEM www.lib.ase.md şi anume dezvoltarea Compartimentului e-ghiduri şi Biblioproducție. În urma selectării resurselor informaționale economice din Internet, adresele şi linkurile au fost structurate şi plasate pe site-ul Bibliotecii. A fost organizată o acțiune de promovare a resurselor electronice „Biblioteca la o distanță de un click!". În prezent, s-a pus la dispoziția publicului WebOPAC-ul de la toate posturile de lucru pentru utilizatori, 6 posturi – bazei de date „Jurist", 82 posturi de lucru pentru bazele de date on-line.

X1. CONCLUZII ŞI PROPUNERI

In anul 2009, activitatea de cercetare ştiințifică executată în cadrul ASEM s-a axat pe realizarea a 28 de teme de inițiativă (cercetare ştiințifică nefinanțată) şi 8 proiecte finanțate de la bugetul de stat, cu un volum de finanțare preconizat în sumă de 1131,9 mii lei şi alocat în suma de 1068,1 mii lei. Rezultatele activității ştiințifice, obținute în anul 2009, sunt reflectate în 630 de lucrări publicate, inclusiv 8 monografii, 8 manuale şi cursuri universitare, 43 de materiale metodico-didactice, 571 de articole ştiințifice şi teze la conferințe, din numărul total, 43 de publicații în reviste şi ediții de peste hotare. În 2009, a fost editată ediția a VII-a a Analelor Ştiințifice ale ASEM, în două volume.

Pe parcursului anului curent, cadrele didactice, doctoranzii, competitorii şi masteranzii ASEM au participat la 83 de simpozioane, conferințe, seminare şi alte manifestări ştiințifice, inclusiv la 60 evenimente ştiințifice internaționale, care au avut loc în România, SUA, Germania, Franța, Italia, Belgia, Elveția, Canada, Grecia, Slovenia, Ungaria, Turcia, Bulgaria, Rusia, Ucraina, Belarus. În total, au fost prezentate 363 de referate şi comunicări, inclusiv 315 comunicări la manifestări internaționale.

În anul 2009, cu contribuția catedrelor şi altor subdiviziuni ale ASEM, au fost organizate 21 de manifestări ştiințifice. În cadrul a 21 de catedre, activează 28 de cercuri ştiințifice studențeşti, în care sunt antrenați peste 900 de studenți.

În cadrul ASEM, activează 6 consilii ştiinţifice specializate cu dreptul de a examina tezele de doctor habilitat şi doctor în ştiinţe economice, care cuprind 10 specialităţi. În acest an, au fost susţinute 3 teze de doctor habilitat, din care 2 teze sunt confirmate la CNAA. Cadrele didactice ale ASEM au susţinut 2 teze de doctor habilitat, din care 1 a fost confirmată de CNAA. Pe parcursul anului curent, au fost susţinute 18 de teze de doctor, din care 9 sunt confirmate la CNAA. Din numărul total de teze de doctor, 8 sunt elaborate de cadrele didactice de ASEM, din care 4 teze au fost confirmate de CNAA. Ca urmare a creşterii numărului de cadre didactice cu grad şi titlu ştiinţific, pe parcursul anului 2009, s-a ameliorat structura calitativă a personalului didactic, astfel, ponderea colaboratorilor cu titlu şi grad ştiinţific a crescut de la 50,3% în anul 2008 la 52,5% în anul 2009.

Pentru eficientizarea activităţii ştiinţifice, se propun următoarele măsuri:

1. Extinderea colaborării internaţionale cu centrele universitare şi de cercetare din alte state în vederea accesării fondurilor şi programelor europene finanţate de UE.
2. Determinarea surselor financiare necesare pentru stimularea materială a cadrelor didactice şi de cercetare pentru elaborarea proiectelor în scopul participării la concursurile internaţionale şi naţionale de proiecte pentru cercetarea ştiinţifică.
3. Evaluarea activităţi ştiinţifice şi profesionale a cadrelor didactice şi de cercetare din ASEM şi prin prisma participării la proiectele naţionale şi internaţionale de cercetare.
4. Intensificarea elaborării articolelor ştiinţifice publicate în reviste recenzate internaţionale şi revistele recenzate naţionale din categoria B şi C.
5. Consolidarea parteneriatului dintre mediul universitar şi de afaceri prin realizarea cercetărilor aplicative pe baze contractuale cu diverse instituţii şi agenţi economici.

În cadrul ASEM, activează 6 consilii ştiinţifice specializate cu dreptul de a examina tezele de doctor habilitat şi doctor în ştiinţe economice, care cuprind 10 specialităţi. În acest an, au fost susţinute 3 teze de doctor habilitat, din care 2 teze sunt confirmate la CNAA. Cadrele didactice ale ASEM au susţinut 2 teze de doctor habilitat, din care 1 a fost confirmată de CNAA. Pe parcursul anului curent, au fost susţinute 18 de teze de doctor, din care 9 sunt confirmate la CNAA. Din numărul total de teze de doctor, 8 sunt elaborate de cadrele didactice de ASEM, din care 4 teze au fost confirmate de CNAA. Ca urmare a creşterii numărului de cadre didactice cu grad şi titlu ştiinţific, pe parcursul anului 2009, s-a ameliorat structura calitativă a personalului didactic, astfel, ponderea colaboratorilor cu titlu şi grad ştiinţific a crescut de la 50,3% în anul 2008 la 52,5% în anul 2009.

Pentru eficientizarea activităţii ştiinţifice, se propun următoarele măsuri:

1. Extinderea colaborării internaţionale cu centrele universitare şi de cercetare din alte state în vederea accesării fondurilor şi programelor europene finanţate de UE.
2. Determinarea surselor financiare necesare pentru stimularea materială a cadrelor didactice şi de cercetare pentru elaborarea proiectelor în scopul participării la concursurile internaţionale şi naţionale de proiecte pentru cercetarea ştiinţifică.
3. Evaluarea activităţi ştiinţifice şi profesionale a cadrelor didactice şi de cercetare din ASEM şi prin prisma participării la proiectele naţionale şi internaţionale de cercetare.
4. Intensificarea elaborării articolelor ştiinţifice publicate în reviste recenzate internaţionale şi revistele recenzate naţionale din categoria B şi C.
5. Consolidarea parteneriatului dintre mediul universitar şi de afaceri prin realizarea cercetărilor aplicative pe baze contractuale cu diverse instituţii şi agenţi economici.

47

Anexa 1

LUCRĂRILE EFECTUATE ÎN CADRUL TEMELOR DE CERCETARE

Fişele proiectelor efectuate de catedre

Fişa proiectului de cercetări

I. Codul şi denumirea temei (proiectului)

Expertizarea calităţii produselor de panificaţie realizate în mun. Chişinău

II. Denumirea direcţiei strategice

Calitatea, Protecţia consumatorilor

III. Termenul executării

Ianuarie – decembrie 2009

IV. Volumul finanţării: fără finanţare

V. Subdiviziunile organizaţiei executoare (laborator, secţie, sector etc.)

Catedra „Merceologie şi Comerţ”

VI. Conducătorul temei

Vrednic Ion, conf. univ. dr.

VII. Executorii temei

Cozmic V., conf. univ. dr.,
Şpac G., conf. univ. dr.,
Creţu V., drd.

VIII. Metode şi echipamente utilizate în cercetare

IX. Rezumatul rezultatelor ştiinţifice teoretice

În R. Moldova, au fost adoptate legi şi hotărâri ale Guvernului privitor la standardizare, calitate şi protecţie a consumatorilor. Dar, în practică, există lacune în această direcţie. Au fost analizate produsele de panificaţie realizate pe piaţa or. Chişinău. În urma cercetărilor au fost elaborate recomandări.

X. Rezumatul rezultatelor ştiinţifice aplicative

XI. Beneficiarul

Ministerul Agriculturii şi Alimentaţiei

Fişa proiectului de cercetări

I. Codul şi denumirea proiectului

Filosofia şi ştiinţa: aspecte gnoseologice

II. Denumirea direcţiei strategice

Filosofia în contextul ştiinţei contemporane

III. Termenul executării

Ianuarie – decembrie 2009

Anexa 1

LUCRĂRILE EFECTUATE ÎN CADRUL TEMELOR DE CERCETARE

Fişele proiectelor efectuate de catedre

Fişa proiectului de cercetări

I. Codul şi denumirea temei (proiectului)

Expertizarea calităţii produselor de panificaţie realizate în mun. Chişinău

II. Denumirea direcţiei strategice

Calitatea, Protecţia consumatorilor

III. Termenul executării

Ianuarie – decembrie 2009

IV. Volumul finanţării: fără finanţare

V. Subdiviziunile organizaţiei executoare (laborator, secţie, sector etc.)

Catedra „Merceologie şi Comerţ”

VI. Conducătorul temei

Vrednic Ion, conf. univ. dr.

VII. Executorii temei

Cozmic V., conf. univ. dr.,
Şpac G., conf. univ. dr.,
Creţu V., drd.

VIII. Metode şi echipamente utilizate în cercetare

IX. Rezumatul rezultatelor ştiinţifice teoretice

În R. Moldova, au fost adoptate legi şi hotărâri ale Guvernului privitor la standardizare, calitate şi protecţie a consumatorilor. Dar, în practică, există lacune în această direcţie. Au fost analizate produsele de panificaţie realizate pe piaţa or. Chişinău. În urma cercetărilor au fost elaborate recomandări.

X. Rezumatul rezultatelor ştiinţifice aplicative

XI. Beneficiarul

Ministerul Agriculturii şi Alimentaţiei

Fişa proiectului de cercetări

I. Codul şi denumirea proiectului

Filosofia şi ştiinţa: aspecte gnoseologice

II. Denumirea direcţiei strategice

Filosofia în contextul ştiinţei contemporane

III. Termenul executării

Ianuarie – decembrie 2009

48

IV. Volumul finanțării (mii lei) fără finanțare

V. Subdiviziunile organizației executoare (laborator, secție, sector etc.)

Catedra „Filosofie si politologie”

VI. Conducătorul proiectului

Dumitraş Tudor, conf. univ., dr.
Rumleanschi Petru, prof. univ., dr. hab.
Tel.402-773; 402-774.

VII. Executorii proiectului

Dumitraş T., conf. univ., dr.
Rumleanschi P., prof. univ., dr. hab.
Bucaros M., conf. univ., dr.
Chistrugă Il., conf. univ., dr.
Lupan Şt., conf. univ., dr.
Zelenschi A., lect. univ., dr.
Țurcan G., lect. sup., dr.

VIII. Metode şi echipamente utilizate în cercetare

IX. Rezumatul rezultatelor ştiinţifice teoretice

- Filosofia transmodernistă şi postmodernistă ca metodologie a gnoseologiei contemporane nu poate fi ignorată, deoarece pluralismul metodologic devine o necesitate în analiza transformărilor social-ecomomice.
- Metodologia ştiinţei clasice, inclusiv cea a ştiinţei economice, rămâne opacă fără fundamentarea filosofică. Ignorarea acestei interdependenţe conduce la denaturări conceptuale în procesul cunoaşterii.
- Anume disciplinele umanitare – filosofie, logică, politologie, etică, estetică etc. dezvoltă caracterul independent al gândirii, prin intermediul căruia studentul are posibilitatea să se orienteze în mod eficient în condiţiile globalizării lumii actuale.
- Potenţialul metodologic al ştiinţei postneclasice permite redimensionarea problemelor asociate cu procesele integraţioniste contemporane, contribuind la procesul formării priorităţilor actorilor politici pe plan naţional şi internaţional.

X. Rezumatul rezultatelor ştiinţifice aplicative

- Societatea contemporană moldovenească şi, în mod deosebit, statul urmează să se concentreze asupra problemelor educaţiei şi învăţământului, pentru depăşirea crizei actuale.
- În acest proces, este indicat locul filosofiei în structura culturii contemporane şi dezvoltării învăţământului umanitar.
- Studierea identităţii europene conturează necesitatea cercetării fenomenului „lieux de memoire” (locuri memorabile) şi rolului acestora atât în destinul comun european, cât şi în procesele integraţioniste contemporane.
- Se impune necesitatea unui proiect, preconizat pentru depistarea şi studierea acestor locuri memorabile comune pentru Moldova şi Europa.

XI. Beneficiarul (ministere, instituţii de stat sau private, întreprinderi etc.)

IV. Volumul finanțării (mii lei) fără finanțare

V. Subdiviziunile organizației executoare (laborator, secție, sector etc.)

Catedra „Filosofie si politologie”

VI. Conducătorul proiectului

Dumitraş Tudor, conf. univ., dr.
Rumleanschi Petru, prof. univ., dr. hab.
Tel.402-773; 402-774.

VII. Executorii proiectului

Dumitraş T., conf. univ., dr.
Rumleanschi P., prof. univ., dr. hab.
Bucaros M., conf. univ., dr.
Chistrugă Il., conf. univ., dr.
Lupan Şt., conf. univ., dr.
Zelenschi A., lect. univ., dr.
Țurcan G., lect. sup., dr.

VIII. Metode şi echipamente utilizate în cercetare

IX. Rezumatul rezultatelor ştiinţifice teoretice

- Filosofia transmodernistă şi postmodernistă ca metodologie a gnoseologiei contemporane nu poate fi ignorată, deoarece pluralismul metodologic devine o necesitate în analiza transformărilor social-ecomomice.
- Metodologia ştiinţei clasice, inclusiv cea a ştiinţei economice, rămâne opacă fără fundamentarea filosofică. Ignorarea acestei interdependenţe conduce la denaturări conceptuale în procesul cunoaşterii.
- Anume disciplinele umanitare – filosofie, logică, politologie, etică, estetică etc. dezvoltă caracterul independent al gândirii, prin intermediul căruia studentul are posibilitatea să se orienteze în mod eficient în condiţiile globalizării lumii actuale.
- Potenţialul metodologic al ştiinţei postneclasice permite redimensionarea problemelor asociate cu procesele integraţioniste contemporane, contribuind la procesul formării priorităţilor actorilor politici pe plan naţional şi internaţional.

X. Rezumatul rezultatelor ştiinţifice aplicative

- Societatea contemporană moldovenească şi, în mod deosebit, statul urmează să se concentreze asupra problemelor educaţiei şi învăţământului, pentru depăşirea crizei actuale.
- În acest proces, este indicat locul filosofiei în structura culturii contemporane şi dezvoltării învăţământului umanitar.
- Studierea identităţii europene conturează necesitatea cercetării fenomenului „lieux de memoire” (locuri memorabile) şi rolului acestora atât în destinul comun european, cât şi în procesele integraţioniste contemporane.
- Se impune necesitatea unui proiect, preconizat pentru depistarea şi studierea acestor locuri memorabile comune pentru Moldova şi Europa.

XI. Beneficiarul (ministere, instituţii de stat sau private, întreprinderi etc.)

Fişa proiectului de cercetări

I. Codul şi denumirea proiectului

Problemele contabilităţii în condiţiile implementării Standardelor Internaţionale de Raportare Financiară (IFRS)

II. Denumirea direcţiei strategice

Perfecţionarea metodologiei contabilităţii în economia naţională

III. Termenul executării

Ianuarie – decembrie 2009

IV. Volumul finanţării (mii lei): fără finanţare

V. Subdiviziunile organizaţiei executoare (laborator, secţie, sector etc.)

Catedra „Contabilitate şi audit”

VI. Conducătorul proiectului

Bajerean Eudochia, conf. univ., dr. tel. 402-757

VII. Executorii proiectului

Toţi colaboratorii catedrei

VIII. Metode şi echipament utilizate în cercetare

2 calculatoare

IX. Rezumatul rezultatelor ştiinţifice teoretice

Au fost precizate unele noţiuni ale elementelor contabile, termenii, modul de constatare, evaluare şi recunoaştere a activelor, pasivelor, veniturilor şi cheltuielilor. S-au examinat aspectele ştiinţifice ale contabilităţii, modul de aplicare a standardelor internaţionale la ţinerea contabilităţii provizioanelor, deprecierii activelor, instrumentelor financiare în asocierile de participaţie etc.

Perfecţionarea contabilităţii şi organizării auditului, având în vedere aplicarea unor conturi şi subconturi noi, corespondenţa acestora, pregătirea informaţiei necesare pentru întocmirea rapoartelor financiare şi luarea deciziilor în baza acestora.

X. Rezumatul rezultatelor ştiinţifice aplicative

În urma lucrărilor îndeplinite, au fost obţinute următoarele rezultate: au fost examinate posibilităţile aplicării Standardelor Internaţionale de Raportare Financiară la entităţile autohtone, devierile dintre prevederile acestora şi SNC existente, volumul lucrărilor care trebuie efectuate în acest domeniu, formularea unor propuneri concrete.

Eficienţa tehnico-economică constă în îmbunătăţirea metodologiei contabilităţii atât din unele ramuri ale economiei naţionale, cât şi ale unor entităţi în parte.

Cercetările ştiinţifice au fost îndeplinite benevol. Cele mai semnificative lucrări sunt:

- participarea la elaborarea proiectelor Standardelor Naţionale de Contabilitate în baza IFRS: SNC 2 „Stocuri de mărfuri şi materiale”, SNC 16 „Active nemateriale pe termen lung”, SNC 36 „Deprecierea activelor”, SNC 38 „Active materiale”.
- participarea la înaintarea modificărilor în Legea contabilităţii.

Proiectele au fost acceptate de către Ministerul Finanţelor şi primite pentru a fi

Fişa proiectului de cercetări

I. Codul şi denumirea proiectului

Problemele contabilităţii în condiţiile implementării Standardelor Internaţionale de Raportare Financiară (IFRS)

II. Denumirea direcţiei strategice

Perfecţionarea metodologiei contabilităţii în economia naţională

III. Termenul executării

Ianuarie – decembrie 2009

IV. Volumul finanţării (mii lei): fără finanţare

V. Subdiviziunile organizaţiei executoare (laborator, secţie, sector etc.)

Catedra „Contabilitate şi audit”

VI. Conducătorul proiectului

Bajerean Eudochia, conf. univ., dr. tel. 402-757

VII. Executorii proiectului

Toţi colaboratorii catedrei

VIII. Metode şi echipament utilizate în cercetare

2 calculatoare

IX. Rezumatul rezultatelor ştiinţifice teoretice

Au fost precizate unele noţiuni ale elementelor contabile, termenii, modul de constatare, evaluare şi recunoaştere a activelor, pasivelor, veniturilor şi cheltuielilor. S-au examinat aspectele ştiinţifice ale contabilităţii, modul de aplicare a standardelor internaţionale la ţinerea contabilităţii provizioanelor, deprecierii activelor, instrumentelor financiare în asocierile de participaţie etc.

Perfecţionarea contabilităţii şi organizării auditului, având în vedere aplicarea unor conturi şi subconturi noi, corespondenţa acestora, pregătirea informaţiei necesare pentru întocmirea rapoartelor financiare şi luarea deciziilor în baza acestora.

X. Rezumatul rezultatelor ştiinţifice aplicative

În urma lucrărilor îndeplinite, au fost obţinute următoarele rezultate: au fost examinate posibilităţile aplicării Standardelor Internaţionale de Raportare Financiară la entităţile autohtone, devierile dintre prevederile acestora şi SNC existente, volumul lucrărilor care trebuie efectuate în acest domeniu, formularea unor propuneri concrete.

Eficienţa tehnico-economică constă în îmbunătăţirea metodologiei contabilităţii atât din unele ramuri ale economiei naţionale, cât şi ale unor entităţi în parte.

Cercetările ştiinţifice au fost îndeplinite benevol. Cele mai semnificative lucrări sunt:

- participarea la elaborarea proiectelor Standardelor Naţionale de Contabilitate în baza IFRS: SNC 2 „Stocuri de mărfuri şi materiale”, SNC 16 „Active nemateriale pe termen lung”, SNC 36 „Deprecierea activelor”, SNC 38 „Active materiale”.
- participarea la înaintarea modificărilor în Legea contabilităţii.

Proiectele au fost acceptate de către Ministerul Finanţelor şi primite pentru a fi

aprobate în calitate de Standarde Naționale de Contabilitate şi alte acte normative.

XI. Beneficiarul (ministere, instituții de stat sau private, întreprinderi etc.)

Ministerul Finanțelor, unele întreprinderi din diverse ramuri şi domenii.

Fişa proiectului de cercetări

I. Codul şi denumirea proiectului

Creşterea eficienței sistemului monetar din Republica Moldova în contextul conjuncturii actuale de pe pieţele financiare naționale şi internaționale

II. Denumirea direcției strategice

Finanțe. Monedă. Credit.

III. Termenul executării

ianuarie 2008 – decembrie 2009

IV. Volumul finanțării (mii lei): fără finanțare

V. Subdiviziunile organizației executoare (laborator, secție, sector etc.)

Catedra „Bănci şi Activitate Bancară”

VI. Conducătorul proiectului

Conducătorul temei: Secrieru A., dr. hab., conf. univ.

VII. Executorii proiectului

Executanți: cercetătorii ştiințifici ai catedrei „Bănci şi Activitate Bancară”

VIII. Metode şi echipament utilizate în cercetare

Se utilizează metodele moderne şi clasice de cercetare, incluzând analiza, sinteza, experimentul ştiințific, inducția, deducția etc.
În calitate de echipamente, se utilizează cele trei calculatoare ale catedrei şi tehnica individuală.

IX. Rezumatul rezultatelor ştiințifice teoretice

Au fost analizate procesele şi fenomenele declanşate pe pieţele financiare naționale şi internaționale şi identificate tendințe care influențează evoluția sistemului monetar din Republica Moldova, au fost analizate aspecte şi componente ale sistemului monetar din Republica Moldova.

X. Rezumatul rezultatelor ştiințifice aplicative

Rezultate:
Analize şi recomandări preventive; Metodologii;
Recomandări;
Direcții şi Strategii de activitate

Forma de prezentare:

aprobate în calitate de Standarde Naționale de Contabilitate şi alte acte normative.

XI. Beneficiarul (ministere, instituții de stat sau private, întreprinderi etc.)

Ministerul Finanțelor, unele întreprinderi din diverse ramuri şi domenii.

Fişa proiectului de cercetări

I. Codul şi denumirea proiectului

Creşterea eficienței sistemului monetar din Republica Moldova în contextul conjuncturii actuale de pe pieţele financiare naționale şi internaționale

II. Denumirea direcției strategice

Finanțe. Monedă. Credit.

III. Termenul executării

ianuarie 2008 – decembrie 2009

IV. Volumul finanțării (mii lei): fără finanțare

V. Subdiviziunile organizației executoare (laborator, secție, sector etc.)

Catedra „Bănci şi Activitate Bancară”

VI. Conducătorul proiectului

Conducătorul temei: Secrieru A., dr. hab., conf. univ.

VII. Executorii proiectului

Executanți: cercetătorii ştiințifici ai catedrei „Bănci şi Activitate Bancară”

VIII. Metode şi echipament utilizate în cercetare

Se utilizează metodele moderne şi clasice de cercetare, incluzând analiza, sinteza, experimentul ştiințific, inducția, deducția etc.
În calitate de echipamente, se utilizează cele trei calculatoare ale catedrei şi tehnica individuală.

IX. Rezumatul rezultatelor ştiințifice teoretice

Au fost analizate procesele şi fenomenele declanşate pe pieţele financiare naționale şi internaționale şi identificate tendințe care influențează evoluția sistemului monetar din Republica Moldova, au fost analizate aspecte şi componente ale sistemului monetar din Republica Moldova.

X. Rezumatul rezultatelor ştiințifice aplicative

Rezultate:
Analize şi recomandări preventive; Metodologii;
Recomandări;
Direcții şi Strategii de activitate

Forma de prezentare:

Articole, participări la sesiuni ştiinţifice, teze de doctorat

XI. Beneficiarul (ministere, instituţii de stat sau private, întreprinderi etc.)

Fişa proiectului de cercetări

I. Codul şi denumirea proiectului

Perfecţionarea modelului analitic de diagnoză şi estimare a rezultatelor activităţii unităţilor economice pe teren

II. Denumirea direcţiei strategice

Perfecţionarea mecanismului de diagnoză şi estimare a rezultatelor activităţii unităţilor economice autohtone

III. Termenul executării

Decembrie 2005 - decembrie 2010

IV. Volumul finanţării (mii lei): fără finanţare

V. Subdiviziunile organizaţiei executoare (laborator, secţie, sector etc.)

Catedra „Analiza Activităţii Economico-Financiare”

VI. Conducătorul proiectului

Balanuţă V., dr., conf. univ.
Tel.

VII. Executorii proiectului

Balanuţă V., dr., conf. univ.
Gortlomei V., dr., conf. univ.
Ţiriulnicova N., dr., conf. univ.
Gavriliuc L., dr., conf. univ.
Paladi V., dr., conf. univ.
Prodan N., dr., conf. univ.
Muntean N., dr., lect. sup.
Chirilov N., lect.sup.
Talmaţchi S., lect.sup.
Cojocari A., lect. sup.
Calugăreanu D., lect. univ.
Dutca D., lect. univ.
Braşoveanu A., asist. univ.

VIII. Metode şi echipament utilizate în cercetare

Investigaţiile ştiinţifice în domeniul diagnosticului şi estimării potenţialului economico-financiar al întreprinderii autohtone sunt posibile în baza:

- utilizării celor mai performante metode şi modelelor de diagnostic ce ţin de ajustarea sistemelor factoriale de analiză în condiţiile concurenţiale de activitate în economia de piaţă;
- verificarea posibilităţilor de perfecţionare şi utilizare a metodelor selectate prin aprobarea acestora la specificul şi condiţiile de activitate a unităţilor economice pe teren;
- aprofundarea şi dezvoltarea teoretică a noţiunilor de risc economic, financiar şi

Articole, participări la sesiuni ştiinţifice, teze de doctorat

XI. Beneficiarul (ministere, instituţii de stat sau private, întreprinderi etc.)

Fişa proiectului de cercetări

I. Codul şi denumirea proiectului

Perfecţionarea modelului analitic de diagnoză şi estimare a rezultatelor activităţii unităţilor economice pe teren

II. Denumirea direcţiei strategice

Perfecţionarea mecanismului de diagnoză şi estimare a rezultatelor activităţii unităţilor economice autohtone

III. Termenul executării

Decembrie 2005 - decembrie 2010

IV. Volumul finanţării (mii lei): fără finanţare

V. Subdiviziunile organizaţiei executoare (laborator, secţie, sector etc.)

Catedra „Analiza Activităţii Economico-Financiare”

VI. Conducătorul proiectului

Balanuţă V., dr., conf. univ.
Tel.

VII. Executorii proiectului

Balanuţă V., dr., conf. univ.
Gortlomei V., dr., conf. univ.
Ţiriulnicova N., dr., conf. univ.
Gavriliuc L., dr., conf. univ.
Paladi V., dr., conf. univ.
Prodan N., dr., conf. univ.
Muntean N., dr., lect. sup.
Chirilov N., lect.sup.
Talmaţchi S., lect.sup.
Cojocari A., lect. sup.
Calugăreanu D., lect. univ.
Dutca D., lect. univ.
Braşoveanu A., asist. univ.

VIII. Metode şi echipament utilizate în cercetare

Investigaţiile ştiinţifice în domeniul diagnosticului şi estimării potenţialului economico-financiar al întreprinderii autohtone sunt posibile în baza:

- utilizării celor mai performante metode şi modelelor de diagnostic ce ţin de ajustarea sistemelor factoriale de analiză în condiţiile concurenţiale de activitate în economia de piaţă;
- verificarea posibilităţilor de perfecţionare şi utilizare a metodelor selectate prin aprobarea acestora la specificul şi condiţiile de activitate a unităţilor economice pe teren;
- aprofundarea şi dezvoltarea teoretică a noţiunilor de risc economic, financiar şi

ecologic; gestiunea şi evaluarea acestor riscuri şi influența lor asupra rezultatelor economico-financiare ale întreprinderii;
- valorificarea posibilităților de îmbunătățire a rezultatelor economico-financiare obținute din diferite activități desfăşurate de întreprinderi în baza evidenței rezervelor interne şi prevenirii riscurilor nominalizate anterior.

IX. Rezumatul rezultatelor ştiințifice teoretice

Se evidențiază valoarea teoretică în comparație cu lucrările existente în țară şi peste hotare

X. Rezumatul rezultatelor ştiințifice aplicative

În cadrul temei de cercetare a catedrei, o deosebită atenție a fost acordată cercetărilor în domeniile:
- aplicării metodelor performante de analiză a rezultatelor economico-financiare ale unităților de producție pe teren;
- analizei şi estimării mecanismului de formare a costurilor producției fabricate şi vândute;
- evaluării efortului propriu al colectivului de muncă în obținerea profitului;
- analizei rentabilității activităților desfăşurate cu ajutorul factorilor intermediari;
- diagnosticului şi estimării capacității de plată, solvabilității şi lichidității bilanțului contabil în condițiile actuale de dezvoltare a agenților economici autohtoni.

Rezultatele cercetărilor în domeniile nominalizate au fost reflectate în 24 de articole ştiințifice publicate în edițiile republicane de specialitate şi la forurile ştiințifice internaționale.

XI. Beneficiarul (ministere, instituții de stat sau private, întreprinderi etc.)

ecologic; gestiunea şi evaluarea acestor riscuri şi influența lor asupra rezultatelor economico-financiare ale întreprinderii;
- valorificarea posibilităților de îmbunătățire a rezultatelor economico-financiare obținute din diferite activități desfăşurate de întreprinderi în baza evidenței rezervelor interne şi prevenirii riscurilor nominalizate anterior.

IX. Rezumatul rezultatelor ştiințifice teoretice

Se evidențiază valoarea teoretică în comparație cu lucrările existente în țară şi peste hotare

X. Rezumatul rezultatelor ştiințifice aplicative

În cadrul temei de cercetare a catedrei, o deosebită atenție a fost acordată cercetărilor în domeniile:
- aplicării metodelor performante de analiză a rezultatelor economico-financiare ale unităților de producție pe teren;
- analizei şi estimării mecanismului de formare a costurilor producției fabricate şi vândute;
- evaluării efortului propriu al colectivului de muncă în obținerea profitului;
- analizei rentabilității activităților desfăşurate cu ajutorul factorilor intermediari;
- diagnosticului şi estimării capacității de plată, solvabilității şi lichidității bilanțului contabil în condițiile actuale de dezvoltare a agenților economici autohtoni.

Rezultatele cercetărilor în domeniile nominalizate au fost reflectate în 24 de articole ştiințifice publicate în edițiile republicane de specialitate şi la forurile ştiințifice internaționale.

XI. Beneficiarul (ministere, instituții de stat sau private, întreprinderi etc.)

Fişa proiectului de cercetări

I. Codul şi denumirea proiectului

Gestiunea riscurilor investiționale aferente economiei naționale a Republicii Moldova

II. Denumirea Programului de stat

III. Denumirea direcției strategice

IV. Termenul executării

01.09.2007 – 25.06.2009

V. Volumul finanțării (mii lei): fără finanțare

VI. Volumul cofinanțării (mii lei)

VII. Conducătorul proiectului

Hâncu Rodica, prof.univ., dr.hab. şef-catedră, tel. 402858, e-mail: hincu@ase.md

VIII. Organizațiile, subdiviziunile - executori ai proiectului (institut, laborator, secție, sector etc.)

Catedra „Investiții şi Piețe de Capital**”**

IX. Executorii proiectului

Hâncu R., prof. univ.,dr. hab., şef-catedră;

Fişa proiectului de cercetări

I. Codul şi denumirea proiectului

Gestiunea riscurilor investiționale aferente economiei naționale a Republicii Moldova

II. Denumirea Programului de stat

III. Denumirea direcției strategice

IV. Termenul executării

01.09.2007 – 25.06.2009

V. Volumul finanțării (mii lei): fără finanțare

VI. Volumul cofinanțării (mii lei)

VII. Conducătorul proiectului

Hâncu Rodica, prof.univ., dr.hab. şef-catedră, tel. 402858, e-mail: hincu@ase.md

VIII. Organizațiile, subdiviziunile - executori ai proiectului (institut, laborator, secție, sector etc.)

Catedra „Investiții şi Piețe de Capital**”**

IX. Executorii proiectului

Hâncu R., prof. univ.,dr. hab., şef-catedră;

Bunu M., conf. univ., dr.;
Suhovici A., conf. univ., dr.;
Gumovschi A., lect. sup., dr.;
Dascaliuc D., lect. sup., dr.;
Jeleznova N., conf. univ., dr.
Ciobanu Gh., conf. univ., dr.
Roşca M., asist. univ., drd.;
Munteanu N., lect. sup.

X. Metode şi echipamente utilizate în cercetare

Drept metodă de bază utilizată pentru cercetarea riscurilor investiționale este analiza sistemică, în cadrul căreia sunt examinate minuțios starea inițială şi căile posibile de dezvoltare/evoluție; sunt determinați factorii, care influențează real asupra posibilităților de implementare a unui proiect investițional concret. În vederea realizării analizei sistemice, este utilizat un instrumentar specializat cu caracter metodic şi tehnic.
Conform solicitărilor, membrii catedrei au la dispoziție spațiu dotat cu mobilier şi cu echipament tehnic: telefon, două calculatoare personale, imprimantă.

XI. Rezumatul rezultatelor concrete obținute la realizarea proiectului

XII. Propuneri şi recomandări pentru implementare

a) utilizarea practicilor internaționale privind securizarea activelor;
b) utilizarea posibilităților de atragere a capitalului întreprinderilor din sectorul real al economiei prin plasarea acțiunilor acestora pe piețe financiare internaționale prin intermediul recipiselor depozitare;
c) stabilirea cotei unice privind mărimea pachetului de control în toate actele legislative autohtone care stipulează acest element;
d) completarea Legii cu privire la piața valorilor mobiliare cu compartimentul „Valori mobiliare ipotecare", fapt ce ar contribui la ameliorarea activității ipotecare în sectorul real al economiei (vezi experiența din Rusia, Marea Britanie, SUA);
e) completarea Legii cu privire la piața valorilor mobiliare cu prevederi ce vizează implementarea şi utilizarea instrumentelor financiare derivate (până în prezent, nu există baza legislativă, normativă ce ar reglementa emisiunea, înregistrarea, plasarea şi circulația pe piața de capital autohtonă organizată şi extrabursieră a contractelor forward, futures şi opțiunilor), în vederea creării unor condiții favorabile derulării tranzacțiilor la bursa de mărfuri şi diminuării riscului de preț, drept categorie a riscului investițional (vezi experiența din Rusia, Belarus, Marea Britanie, SUA, Țările UE).

XIII. Beneficiarul (ministere, instituții de stat sau private, întreprinderi etc.)

Beneficiarii acestor cercetări pot fi investitorii autohtoni individuali şi corporativi (deținători ai pachetelor de acțiuni în S.A. din Republica Moldova); participanți ai pieței de capital; organele de reglementare de stat a pieței financiare, ministere de resort (MEC, MF), precum şi instituțiile de învățământ superior.

Fişa proiectului de cercetări

I. Codul şi denumirea proiectului

Racordarea contabilității la cerințele Standardelor Internaționale de Raportare Financiară

Bunu M., conf. univ., dr.;
Suhovici A., conf. univ., dr.;
Gumovschi A., lect. sup., dr.;
Dascaliuc D., lect. sup., dr.;
Jeleznova N., conf. univ., dr.
Ciobanu Gh., conf. univ., dr.
Roşca M., asist. univ., drd.;
Munteanu N., lect. sup.

X. Metode şi echipamente utilizate în cercetare

Drept metodă de bază utilizată pentru cercetarea riscurilor investiționale este analiza sistemică, în cadrul căreia sunt examinate minuțios starea inițială şi căile posibile de dezvoltare/evoluție; sunt determinați factorii, care influențează real asupra posibilităților de implementare a unui proiect investițional concret. În vederea realizării analizei sistemice, este utilizat un instrumentar specializat cu caracter metodic şi tehnic.
Conform solicitărilor, membrii catedrei au la dispoziție spațiu dotat cu mobilier şi cu echipament tehnic: telefon, două calculatoare personale, imprimantă.

XI. Rezumatul rezultatelor concrete obținute la realizarea proiectului

XII. Propuneri şi recomandări pentru implementare

a) utilizarea practicilor internaționale privind securizarea activelor;
b) utilizarea posibilităților de atragere a capitalului întreprinderilor din sectorul real al economiei prin plasarea acțiunilor acestora pe piețe financiare internaționale prin intermediul recipiselor depozitare;
c) stabilirea cotei unice privind mărimea pachetului de control în toate actele legislative autohtone care stipulează acest element;
d) completarea Legii cu privire la piața valorilor mobiliare cu compartimentul „Valori mobiliare ipotecare", fapt ce ar contribui la ameliorarea activității ipotecare în sectorul real al economiei (vezi experiența din Rusia, Marea Britanie, SUA);
e) completarea Legii cu privire la piața valorilor mobiliare cu prevederi ce vizează implementarea şi utilizarea instrumentelor financiare derivate (până în prezent, nu există baza legislativă, normativă ce ar reglementa emisiunea, înregistrarea, plasarea şi circulația pe piața de capital autohtonă organizată şi extrabursieră a contractelor forward, futures şi opțiunilor), în vederea creării unor condiții favorabile derulării tranzacțiilor la bursa de mărfuri şi diminuării riscului de preț, drept categorie a riscului investițional (vezi experiența din Rusia, Belarus, Marea Britanie, SUA, Țările UE).

XIII. Beneficiarul (ministere, instituții de stat sau private, întreprinderi etc.)

Beneficiarii acestor cercetări pot fi investitorii autohtoni individuali şi corporativi (deținători ai pachetelor de acțiuni în S.A. din Republica Moldova); participanți ai pieței de capital; organele de reglementare de stat a pieței financiare, ministere de resort (MEC, MF), precum şi instituțiile de învățământ superior.

Fişa proiectului de cercetări

I. Codul şi denumirea proiectului

Racordarea contabilității la cerințele Standardelor Internaționale de Raportare Financiară

54

II. Denumirea direcției strategice

III. Termenul executării

01.01.2009 – 31.XII.2009

IV. Volumul finanțării (mii lei)

Fără finanțare, finanțare din surse proprii ale membrilor catedrei

V. Subdiviziunile organizației executoare (laborator, secție, sector etc.)

Catedra „Contabilitate”

VI. Conducătorul proiectului

Grigoroi L. , conf. univ. , dr,

VII. Executorii proiectului

Harea R. , conf. univ., dr.
Lazari L., conf. univ. dr.
Dima M., conf. univ. dr.
Vitiuc A., conf. univ. dr.
Bîrcă A., conf. univ. dr.
Țurcan L., lect. sup.
Badicu G., lect. sup.
Gudima G., lect. sup.
Gherasimov M. lect. sup.

VIII. Metode şi echipament utilizate în cercetare

IX. Rezumatul rezultatelor ştiințifice teoretice

A fost abordată semnificația profesiei contabile şi rolul informației în dezvoltarea afacerii în contextul racordării la SIRF.

X. Rezumatul rezultatelor ştiințifice aplicative

Au fost examinate problemele care apar în diferite ramuri ale economiei naționale privind organizarea şi ținerea contabilității în entitățile ce prestează servicii de transport, asigurări, turism, comerț, entitățile, micul business, entitățile publice.
Unele recomandări au fost publicate în revistele republicane.

Fişa proiectului de cercetări

I. Codul şi denumirea proiectului

Cercetarea unor probleme ale matematicii teoretice şi aplicative

II. Denumirea direcției strategice

III. Termenul executării

Ianuarie-decembrie 2009

IV. Volumul finanțării (mii lei)

Fără finanțare

V. Subdiviziunile organizației executoare (laborator, secție, sector etc.)

Catedra „Matematică”, ASEM

II. Denumirea direcției strategice

III. Termenul executării

01.01.2009 – 31.XII.2009

IV. Volumul finanțării (mii lei)

Fără finanțare, finanțare din surse proprii ale membrilor catedrei

V. Subdiviziunile organizației executoare (laborator, secție, sector etc.)

Catedra „Contabilitate”

VI. Conducătorul proiectului

Grigoroi L. , conf. univ. , dr,

VII. Executorii proiectului

Harea R. , conf. univ., dr.
Lazari L., conf. univ. dr.
Dima M., conf. univ. dr.
Vitiuc A., conf. univ. dr.
Bîrcă A., conf. univ. dr.
Țurcan L., lect. sup.
Badicu G., lect. sup.
Gudima G., lect. sup.
Gherasimov M. lect. sup.

VIII. Metode şi echipament utilizate în cercetare

IX. Rezumatul rezultatelor ştiințifice teoretice

A fost abordată semnificația profesiei contabile şi rolul informației în dezvoltarea afacerii în contextul racordării la SIRF.

X. Rezumatul rezultatelor ştiințifice aplicative

Au fost examinate problemele care apar în diferite ramuri ale economiei naționale privind organizarea şi ținerea contabilității în entitățile ce prestează servicii de transport, asigurări, turism, comerț, entitățile, micul business, entitățile publice.
Unele recomandări au fost publicate în revistele republicane.

Fişa proiectului de cercetări

I. Codul şi denumirea proiectului

Cercetarea unor probleme ale matematicii teoretice şi aplicative

II. Denumirea direcției strategice

III. Termenul executării

Ianuarie-decembrie 2009

IV. Volumul finanțării (mii lei)

Fără finanțare

V. Subdiviziunile organizației executoare (laborator, secție, sector etc.)

Catedra „Matematică”, ASEM

VI. Conducătorul proiectului

Bunu Ion, doctor habilitat, profesor universitar ,tel.

VII. Executorii proiectului

Balcan V., conf.univ., dr.
Buzurniuc Şt., conf. univ., dr.
Chircu P., conf. univ., dr.
Vizitiu V., conf. univ., dr.
Morcov B., conf. univ., dr.
Zambiţchi D., prof. univ., dr.
Berzan R., conf. univ., dr.
Tacu M., lect. univ., dr.

VIII. Metode şi echipamente utilizate în cercetare

IX. Rezumatul rezultatelor ştiinţifice teoretice

S-au obţinut rezultate esenţiale în domeniul algebrei, geometriei şi modelării matematice.

X. Rezumatul rezultatelor ştiinţifice aplicative

XI. Beneficiarul (ministere, instituţii de stat sau private, întreprinderi, etc.)

Fişa proiectului de cercetări

I. Codul şi denumirea proiectului

MAP-01-10: Mijloace adaptabile de programare

II. Denumirea direcţiei strategice

III. Termenul executării

2001-2010

IV. Volumul finanţării (mii lei)

V. Subdiviziunile organizaţiei executoare (laborator, secţie, sector etc.)

BIE

VI. Conducătorul proiectului

Todoroi Dumitru , dr. hab., prof., univ. membru cor. al ARA, tel.

VII. Executorii proiectului

Todoroi Dumitru , dr. hab., prof., univ., membru cor. al ARA,
doctoranzi, studenţi

VIII. Metode şi echipament utilizate în cercetare

Sunt cercetate şi elaborate mecanismele (ADAPTORII) de interacţiuni adaptabile om-maşină pe axele: limbaj, procesor, date, acţiuni, definire şi apel din punct de vedere al utilizării lor în practica programării adaptabile. Tehnologia programării adaptabile constituie o nouă direcţie în elaborarea învelişurilor sistemelor de programare de perspectivă şi este derivată în tehnologia programării adaptabile prin extindere şi prin reducere.

VI. Conducătorul proiectului

Bunu Ion, doctor habilitat, profesor universitar ,tel.

VII. Executorii proiectului

Balcan V., conf.univ., dr.
Buzurniuc Şt., conf. univ., dr.
Chircu P., conf. univ., dr.
Vizitiu V., conf. univ., dr.
Morcov B., conf. univ., dr.
Zambiţchi D., prof. univ., dr.
Berzan R., conf. univ., dr.
Tacu M., lect. univ., dr.

VIII. Metode şi echipamente utilizate în cercetare

IX. Rezumatul rezultatelor ştiinţifice teoretice

S-au obţinut rezultate esenţiale în domeniul algebrei, geometriei şi modelării matematice.

X. Rezumatul rezultatelor ştiinţifice aplicative

XI. Beneficiarul (ministere, instituţii de stat sau private, întreprinderi, etc.)

Fişa proiectului de cercetări

I. Codul şi denumirea proiectului

MAP-01-10: Mijloace adaptabile de programare

II. Denumirea direcţiei strategice

III. Termenul executării

2001-2010

IV. Volumul finanţării (mii lei)

V. Subdiviziunile organizaţiei executoare (laborator, secţie, sector etc.)

BIE

VI. Conducătorul proiectului

Todoroi Dumitru , dr. hab., prof., univ. membru cor. al ARA, tel.

VII. Executorii proiectului

Todoroi Dumitru , dr. hab., prof., univ., membru cor. al ARA,
doctoranzi, studenţi

VIII. Metode şi echipament utilizate în cercetare

Sunt cercetate şi elaborate mecanismele (ADAPTORII) de interacţiuni adaptabile om-maşină pe axele: limbaj, procesor, date, acţiuni, definire şi apel din punct de vedere al utilizării lor în practica programării adaptabile. Tehnologia programării adaptabile constituie o nouă direcţie în elaborarea învelişurilor sistemelor de programare de perspectivă şi este derivată în tehnologia programării adaptabile prin extindere şi prin reducere.

IX. Rezumatul rezultatelor ştiinţifice teoretice

Au fost demonstrate Lemele: (a) Procesor L-L, (b) Procesor L-D şi (c) Procesor L-L-D pentru sistemele adaptabile de nivelul unu.
Au fost demonstrate Teoremele de obţinere automatizată a procesoarelor de nivelul doi (d)de tip Tip-Timp realizarea a extinderilor, (e)de tip Tip-Model realizare a extinderilor şi (f)de tip Model-Timp realizare a extinderilor.

X. Rezumatul rezultatelor ştiinţifice aplicative

A fost creată baza lingvistico-procesorală pentru demonstrarea algoritmică a posibilităţilor de creare automatizată a procesoarelor adaptabile de nivelul unu şi doi.

XI. Beneficiarul (ministere, instituţii de stat sau private, întreprinderi etc.)

1. Instituţiile de cercetare si de învăţământ superior.
2. Industria informaticii.

Fişa proiectului de cercetări

I. Codul şi denumirea temei (proiectului)

Aspecte ale terminologiei economice în Republica Moldova. Etapa I. Abordări şi cercetare în domeniul terminologiei economice

II. Denumirea direcţiei strategice

Evoluţia terminologiei economice în Republica Moldova.
Probleme de predare a disciplinelor economice

III. Termenul executării

2010

IV. Volumul finanţării (mii lei)

V. Subdiviziunile organizaţiei executoare (laborator, secţie, sector etc.)

Catedra „Instruire Economică şi Comunicare de Afaceri”

VI. Conducătorul temei

Racu-Cicală Arminia, conf. univ., tel.

VII. Executorii temei

Racu-Cicală A., conf. univ., dr.
Borcoman R., conf. univ., dr.,
Kadîrbaeva T., conf. univ., dr.;
Bîrsan Sv., conf. univ., dr.;
Boico T., lect. sup. univ.,
Vicol L., lect. sup. univ., dr.,
Jorovlea E., lect. univ.,
Radu G., lect. sup. univ.

VIII. Metode şi echipamente utilizate în cercetare

IX. Rezumatul rezultatelor ştiinţifice

Rezultatele cercetărilor au fost publicate în mai multe articole şi teze la conferinţe şi colocvii internaţionale. Diverse aspecte ale terminologiei economice, printre care: Modalităţi şi procedee de formare a termenilor economici, Modalităţi de definire şi prezentare a termenilor economici în dicţionare de specialitate, Probleme ale corectitudinii termenilor economici, au fost discutate în cadrul mai multor conferinţe şi

IX. Rezumatul rezultatelor ştiinţifice teoretice

Au fost demonstrate Lemele: (a) Procesor L-L, (b) Procesor L-D şi (c) Procesor L-L-D pentru sistemele adaptabile de nivelul unu.
Au fost demonstrate Teoremele de obţinere automatizată a procesoarelor de nivelul doi (d)de tip Tip-Timp realizarea a extinderilor, (e)de tip Tip-Model realizare a extinderilor şi (f)de tip Model-Timp realizare a extinderilor.

X. Rezumatul rezultatelor ştiinţifice aplicative

A fost creată baza lingvistico-procesorală pentru demonstrarea algoritmică a posibilităţilor de creare automatizată a procesoarelor adaptabile de nivelul unu şi doi.

XI. Beneficiarul (ministere, instituţii de stat sau private, întreprinderi etc.)

1. Instituţiile de cercetare si de învăţământ superior.
2. Industria informaticii.

Fişa proiectului de cercetări

I. Codul şi denumirea temei (proiectului)

Aspecte ale terminologiei economice în Republica Moldova. Etapa I. Abordări şi cercetare în domeniul terminologiei economice

II. Denumirea direcţiei strategice

Evoluţia terminologiei economice în Republica Moldova.
Probleme de predare a disciplinelor economice

III. Termenul executării

2010

IV. Volumul finanţării (mii lei)

V. Subdiviziunile organizaţiei executoare (laborator, secţie, sector etc.)

Catedra „Instruire Economică şi Comunicare de Afaceri”

VI. Conducătorul temei

Racu-Cicală Arminia, conf. univ., tel.

VII. Executorii temei

Racu-Cicală A., conf. univ., dr.
Borcoman R., conf. univ., dr.,
Kadîrbaeva T., conf. univ., dr.;
Bîrsan Sv., conf. univ., dr.;
Boico T., lect. sup. univ.,
Vicol L., lect. sup. univ., dr.,
Jorovlea E., lect. univ.,
Radu G., lect. sup. univ.

VIII. Metode şi echipamente utilizate în cercetare

IX. Rezumatul rezultatelor ştiinţifice

Rezultatele cercetărilor au fost publicate în mai multe articole şi teze la conferinţe şi colocvii internaţionale. Diverse aspecte ale terminologiei economice, printre care: Modalităţi şi procedee de formare a termenilor economici, Modalităţi de definire şi prezentare a termenilor economici în dicţionare de specialitate, Probleme ale corectitudinii termenilor economici, au fost discutate în cadrul mai multor conferinţe şi

simpozioane, precum şi în cadrul mai multor şedinţe ale seminarului metodologic al catedrei.
Cercetările în domeniul terminologiei economice urmează să fie sintetizate şi sistematizate în „Dicţionarul de termeni economici român(explicativ)-rus-englez-francez pentru toţi oamenii de afaceri”. Până în prezent, au fost realizate literele A-R. Dicţionarul urmează să fie editat în 2010, luna decembrie.

X. Rezumatul rezultatelor ştiinţifice aplicative

XI. Beneficiarul (pentru temele finanţate din surse extrabugetare)

Fişa proiectului de cercetări

I. Codul şi denumirea temei (proiectului)

Comunicarea globală: între demers şi strategie

II. Denumirea direcţiei strategice

Impactul comunicării în activitatea managerială şi de afaceri

III. Termenul executării

2010

IV. Volumul finanţării (mii lei)

V. Subdiviziunile organizaţiei executoare (laborator, secţie, sector etc.)

Catedra „Instruire Economică şi Comunicare de Afaceri”

VI. Conducătorul temei

Raisa Borcoman, conf. univ., dr., tel.

VII. Executorii temei

Vicol L., lect. sup. univ., dr.,
Kadîrbaeva T., conf. univ., dr.,
Mancaş M., lect. sup. univ.,
Racu-Cicală A., conf. univ.,
Căruntu N., lect. sup. univ.,
Rusu D., conf. univ., dr.

VIII. Rezumatul rezultatelor ştiinţifice

Rezultatele obţinute prezintă valoare teoretică şi practică, fiind reflectate în articole ştiinţifice, monografii şi în practica întreprinzătorilor din Republica Moldova. Astfel, în urma studiilor independente, în anul 2009, au fost publicate 7 articole ştiinţifice şi o monografie: „Comunicarea persuasivă cu impact în activitatea managerială şi de afaceri”, a fost susţinută o teză de doctor cu tema: „Dimensiuni persuasive ale comunicării cu impact în activitatea managerială” şi este propusă spre susţinere teza de doctor „Problema elaborării şi implementării strategiilor comunicării manageriale moderne”.

IX. Rezumatul rezultatelor ştiinţifice teoretice

simpozioane, precum şi în cadrul mai multor şedinţe ale seminarului metodologic al catedrei.
Cercetările în domeniul terminologiei economice urmează să fie sintetizate şi sistematizate în „Dicţionarul de termeni economici român(explicativ)-rus-englez-francez pentru toţi oamenii de afaceri”. Până în prezent, au fost realizate literele A-R. Dicţionarul urmează să fie editat în 2010, luna decembrie.

X. Rezumatul rezultatelor ştiinţifice aplicative

XI. Beneficiarul (pentru temele finanţate din surse extrabugetare)

Fişa proiectului de cercetări

I. Codul şi denumirea temei (proiectului)

Comunicarea globală: între demers şi strategie

II. Denumirea direcţiei strategice

Impactul comunicării în activitatea managerială şi de afaceri

III. Termenul executării

2010

IV. Volumul finanţării (mii lei)

V. Subdiviziunile organizaţiei executoare (laborator, secţie, sector etc.)

Catedra „Instruire Economică şi Comunicare de Afaceri”

VI. Conducătorul temei

Raisa Borcoman, conf. univ., dr., tel.

VII. Executorii temei

Vicol L., lect. sup. univ., dr.,
Kadîrbaeva T., conf. univ., dr.,
Mancaş M., lect. sup. univ.,
Racu-Cicală A., conf. univ.,
Căruntu N., lect. sup. univ.,
Rusu D., conf. univ., dr.

VIII. Rezumatul rezultatelor ştiinţifice

Rezultatele obţinute prezintă valoare teoretică şi practică, fiind reflectate în articole ştiinţifice, monografii şi în practica întreprinzătorilor din Republica Moldova. Astfel, în urma studiilor independente, în anul 2009, au fost publicate 7 articole ştiinţifice şi o monografie: „Comunicarea persuasivă cu impact în activitatea managerială şi de afaceri”, a fost susţinută o teză de doctor cu tema: „Dimensiuni persuasive ale comunicării cu impact în activitatea managerială” şi este propusă spre susţinere teza de doctor „Problema elaborării şi implementării strategiilor comunicării manageriale moderne”.

IX. Rezumatul rezultatelor ştiinţifice teoretice

X. Rezultatul rezultatelor ştiinţifice aplicative

XI. Beneficiarul (pentru temele finanţate din surse extrabugetare)

Studii independente

Fişa proiectului de cercetări

I. Codul şi denumirea proiectului :

Evaluarea oportunităților pierdute, a costurilor si beneficiilor aderării Republicii Moldova la Uniunea Europeană

II. Denumirea direcției strategice:

Etapa I: Analiza stării actuale a economiei Republicii Moldova din punct de vedere al criteriilor economice de aderare la UE.

III. Termenul executării: 02.01.2009-30.12.2009

IV. Volumul finanțării (mii lei)

V. Subdiviziunile organizației executoare :

Laboratorul „Problemele teoriei economice contemporane” al Catedrei „Teorie economică și doctrine economice

VI. Conducătorul proiectului:

Moldovan Dumitru , dr. hab., prof. univ., m. c. al AŞM

VII. Executorii proiectului

Benea-Popuşoi E., dr., conf. univ.
Prodan M., dr., lect. sup. univ.
Maleru P., drd.

VIII. Metode şi echipament utilizate în cercetare

Din cadrul metodelor teoretico-logice, au fost aplicate analiza şi sinteza, inducția și deducția. Analiza datelor empirice este succedată de abordări pozitive şi recomandări normative, care rezultă din principii generale şi condiții naționale specifice.

IX. Rezumatul rezultatelor ştiinţifice teoretice şi teoretice

S-au evaluat oportunitățile pierdute de Republica Moldova în cazul tărăgănării procesului de asociere, apoi de aderare la UE. Aceste oportunități (adică pierderi) se ridică anual la 1-2 miliarde EURO: Ele sunt condiționate de ritmurile de creştere modeste, înregistrate în ultimii 15 ani, la a căror temelie stau neobținerea accesului la piața internă a UE şi neacordarea unui flux important de ISD, ca în cazul țărilor ce au aderat la UE. Aceste „pierderi” survin şi de la neobținerea unei mari asistențe financiare, care, de regulă, este destinată doar țărilor ce obțin perspectiva reală de aderare la UE.
Au fost investigată, de asemenea, şi perspectiva creării clusterelor, prin prisma aderării Republicii Moldova la Uniunea Europeană.

X. Rezumatul rezultatelor ştiinţifice teoretice şi aplicative

XI. Beneficiarul: ASEM

X. Rezultatul rezultatelor ştiinţifice aplicative

XI. Beneficiarul (pentru temele finanţate din surse extrabugetare)

Studii independente

Fişa proiectului de cercetări

I. Codul şi denumirea proiectului :

Evaluarea oportunităților pierdute, a costurilor si beneficiilor aderării Republicii Moldova la Uniunea Europeană

II. Denumirea direcției strategice:

Etapa I: Analiza stării actuale a economiei Republicii Moldova din punct de vedere al criteriilor economice de aderare la UE.

III. Termenul executării: 02.01.2009-30.12.2009

IV. Volumul finanțării (mii lei)

V. Subdiviziunile organizației executoare :

Laboratorul „Problemele teoriei economice contemporane” al Catedrei „Teorie economică și doctrine economice

VI. Conducătorul proiectului:

Moldovan Dumitru , dr. hab., prof. univ., m. c. al AŞM

VII. Executorii proiectului

Benea-Popuşoi E., dr., conf. univ.
Prodan M., dr., lect. sup. univ.
Maleru P., drd.

VIII. Metode şi echipament utilizate în cercetare

Din cadrul metodelor teoretico-logice, au fost aplicate analiza şi sinteza, inducția și deducția. Analiza datelor empirice este succedată de abordări pozitive şi recomandări normative, care rezultă din principii generale şi condiții naționale specifice.

IX. Rezumatul rezultatelor ştiinţifice teoretice şi teoretice

S-au evaluat oportunitățile pierdute de Republica Moldova în cazul tărăgănării procesului de asociere, apoi de aderare la UE. Aceste oportunități (adică pierderi) se ridică anual la 1-2 miliarde EURO: Ele sunt condiționate de ritmurile de creştere modeste, înregistrate în ultimii 15 ani, la a căror temelie stau neobținerea accesului la piața internă a UE şi neacordarea unui flux important de ISD, ca în cazul țărilor ce au aderat la UE. Aceste „pierderi” survin şi de la neobținerea unei mari asistențe financiare, care, de regulă, este destinată doar țărilor ce obțin perspectiva reală de aderare la UE.
Au fost investigată, de asemenea, şi perspectiva creării clusterelor, prin prisma aderării Republicii Moldova la Uniunea Europeană.

X. Rezumatul rezultatelor ştiinţifice teoretice şi aplicative

XI. Beneficiarul: ASEM

Fişa proiectului de cercetări

I. Codul şi denumirea proiectului:

Modificarea ordinii social-economice în contextul formării economiei noi.

II. Denumirea direcției strategice

III. Termenul executării: 02.01.2009-30.12.2009

IV. Volumul finanțării (mii lei)

V. Subdiviziunile organizației executoare:

Laboratorul „Problemele teoriei economice contemporane” al catedrei „Teorie economică şi doctrine economice”

VI. Conducătorul proiectului:

Şişcan Nadejda, dr. hab., prof. univ.

VII. Executorii proiectului

Isac E., dr.conf., univ.
Şişcan Z., dr.hab., conf. univ.
Barbăneagră O., dr. lect. sup. univ.
Bucos T., lect. univ.
Dediu O., drd.

VIII. Metode şi echipamente utilizate în cercetare

Fundamentul filosofico-metodologic al cercetării l-a constituit conceptul structuralist, dat fiind faptul că, în teză, accentul se pune pe studierea aspectelor structurale şi evolutive, pe îmbinarea analizei calitative şi cantitative.

Din cadrul metodelor teoretico-logice, au fost aplicate analiza şi sinteza (la cercetarea interferenței dintre ordinea juridică şi cea economică, dintre ordinea economică şi ordinea proprietății), inducția (în cazul determinării principiilor privatizării) şi deducția (la determinarea corespunderii rezultatelor privatizării postulatelor teoretice ale lui Coase). Metoda comparativă ne-a permis să analizăm specificitatea proceselor de privatizare în diferite țări şi să apreciem gradul de soluționare a sarcinilor perioadei de tranziție în domeniul reformării relațiilor de proprietate. Metoda modelării a fost utilizată pentru a determina gradul de încadrare a sectorului public autohton în limitele optimale şi necesitatea unor privatizări ulterioare masive. Analiza datelor empirice este succedată de abordări pozitive şi recomandări normative, rezultate din principiile generale şi condițiile naționale specifice.

IX. Rezumatul rezultatelor ştiințifice teoretice

- Rezultatele cercetării permit formarea unei viziuni mai complexe asupra condițiilor necesare stabilirii şi menținerii unei ordini economice în Republica Moldova.
- Investigația efectuată poate fi utilă la elaborarea strategiei modificării relațiilor de proprietate, ținând cont de principiile privatizării, modalitățile de evaluare a întreprinderilor supuse privatizării.
- Materialele cercetării pot constitui baza teoretico-metodologică pentru elaborarea actelor normative privind definirea mai exactă şi protecția mai sigură a drepturilor de proprietate.
- Rezultatele investigației pot servi în calitate de material suplimentar la disciplinele „Doctrine economice”, „Economie instituțională”, „Economie în tranziție”, „Istoria economiei naționale”.

Fişa proiectului de cercetări

I. Codul şi denumirea proiectului:

Modificarea ordinii social-economice în contextul formării economiei noi.

II. Denumirea direcției strategice

III. Termenul executării: 02.01.2009-30.12.2009

IV. Volumul finanțării (mii lei)

V. Subdiviziunile organizației executoare:

Laboratorul „Problemele teoriei economice contemporane” al catedrei „Teorie economică şi doctrine economice”

VI. Conducătorul proiectului:

Şişcan Nadejda, dr. hab., prof. univ.

VII. Executorii proiectului

Isac E., dr.conf., univ.
Şişcan Z., dr.hab., conf. univ.
Barbăneagră O., dr. lect. sup. univ.
Bucos T., lect. univ.
Dediu O., drd.

VIII. Metode şi echipamente utilizate în cercetare

Fundamentul filosofico-metodologic al cercetării l-a constituit conceptul structuralist, dat fiind faptul că, în teză, accentul se pune pe studierea aspectelor structurale şi evolutive, pe îmbinarea analizei calitative şi cantitative.

Din cadrul metodelor teoretico-logice, au fost aplicate analiza şi sinteza (la cercetarea interferenței dintre ordinea juridică şi cea economică, dintre ordinea economică şi ordinea proprietății), inducția (în cazul determinării principiilor privatizării) şi deducția (la determinarea corespunderii rezultatelor privatizării postulatelor teoretice ale lui Coase). Metoda comparativă ne-a permis să analizăm specificitatea proceselor de privatizare în diferite țări şi să apreciem gradul de soluționare a sarcinilor perioadei de tranziție în domeniul reformării relațiilor de proprietate. Metoda modelării a fost utilizată pentru a determina gradul de încadrare a sectorului public autohton în limitele optimale şi necesitatea unor privatizări ulterioare masive. Analiza datelor empirice este succedată de abordări pozitive şi recomandări normative, rezultate din principiile generale şi condițiile naționale specifice.

IX. Rezumatul rezultatelor ştiințifice teoretice

- Rezultatele cercetării permit formarea unei viziuni mai complexe asupra condițiilor necesare stabilirii şi menținerii unei ordini economice în Republica Moldova.
- Investigația efectuată poate fi utilă la elaborarea strategiei modificării relațiilor de proprietate, ținând cont de principiile privatizării, modalitățile de evaluare a întreprinderilor supuse privatizării.
- Materialele cercetării pot constitui baza teoretico-metodologică pentru elaborarea actelor normative privind definirea mai exactă şi protecția mai sigură a drepturilor de proprietate.
- Rezultatele investigației pot servi în calitate de material suplimentar la disciplinele „Doctrine economice”, „Economie instituțională”, „Economie în tranziție”, „Istoria economiei naționale”.

X. Rezumatul rezultatelor ştiinţifice aplicative

1. La luarea deciziilor privind privatizarea obiectelor, este necesar să se ţină cont de principiile privatizării: privatizarea prioritară a structurilor economice de proporţii mici; orientarea strategică în cazul privatizării întreprinderilor de proporţii mari; gradul de importanţă socială a obiectului supus privatizării; uniformitatea privatizării; evitarea situaţiei dominante pe piaţă; coerenţa mediului instituţional, eficienţa bugetară; conjunctura favorabilă pentru privatizare.
2. Valoarea întreprinderii supuse privatizării trebuie să fie determinată de veniturile nete totale de până şi după privatizare:

$$V(t,T)=\int_t^T f(u)e^{-(r+\tau^b)(u-t)}du+e^{-(r+\tau^b)(T-1)}\int_t^\infty h(u,T)e^{-(r+\tau^a)(u-T)}du$$

unde, *t*, *T* exprimă perioadele de timp; *τb* – impozitul asupra valorii adăugate până la privatizare; *τa* – impozit asupra valorii adăugate după privatizare; *r* – rata anuală a discontului.
Administraţia publică trebuie să privatizeze întreprinderea în momentul când beneficiul marginal, rezultat din creşterea valorii întreprinderii, devine egal cu costurile marginale de păstrare a întreprinderii în proprietate publică (costurile fiind egale cu suma ratelor discontului şi impozitării minus rata profitului aflate în proprietate publică).
3. Depăşirea limitelor optimale ale raportului intersectorial (sector public – sector privat) denotă necesitatea elaborării şi aplicării în Republica Moldova a unei politici flexibile de monitorizare a proprietăţii. Dacă, în cadrul elaborării politicii fiscale, se poate orienta la proporţiile „segmentului de aur”, la elaborarea politicii de ocupare a braţelor de muncă devine raţional a se orienta la alte modele, în particular, la modelul econometric dinamic „prădător-pradă”.

XI. Beneficiarul: ASEM

Fişa proiectului de cercetări

I. Codul şi denumirea proiectului

Dezvoltarea reţelelor informatice şi a afacerilor electronice în contextul edificării societăţii informaţionale în Republica Moldova

Etapa p.a. 2009: Crearea Portalului de Afaceri Moldova

II. Denumirea direcţiei strategice

Valorificarea resurselor umane, naturale şi informaţionale pentru dezvoltarea durabilă

III. Termenul executării

Decembrie 2009

IV. Volumul executării (mii lei)

Tema a fost îndeplinită fără finanţare

V. Subdiviziunile organizaţiei executoare (laborator, secţie, sector etc.)

Laboratorul InfoCiber, Catedra „Cibernetică şi Informatică Economică”

VI. Conducătorul proiectului

X. Rezumatul rezultatelor ştiinţifice aplicative

1. La luarea deciziilor privind privatizarea obiectelor, este necesar să se ţină cont de principiile privatizării: privatizarea prioritară a structurilor economice de proporţii mici; orientarea strategică în cazul privatizării întreprinderilor de proporţii mari; gradul de importanţă socială a obiectului supus privatizării; uniformitatea privatizării; evitarea situaţiei dominante pe piaţă; coerenţa mediului instituţional, eficienţa bugetară; conjunctura favorabilă pentru privatizare.
2. Valoarea întreprinderii supuse privatizării trebuie să fie determinată de veniturile nete totale de până şi după privatizare:

$$V(t,T)=\int_t^T f(u)e^{-(r+\tau^b)(u-t)}du+e^{-(r+\tau^b)(T-1)}\int_t^\infty h(u,T)e^{-(r+\tau^a)(u-T)}du$$

unde, *t*, *T* exprimă perioadele de timp; *τb* – impozitul asupra valorii adăugate până la privatizare; *τa* – impozit asupra valorii adăugate după privatizare; *r* – rata anuală a discontului.
Administraţia publică trebuie să privatizeze întreprinderea în momentul când beneficiul marginal, rezultat din creşterea valorii întreprinderii, devine egal cu costurile marginale de păstrare a întreprinderii în proprietate publică (costurile fiind egale cu suma ratelor discontului şi impozitării minus rata profitului aflate în proprietate publică).
3. Depăşirea limitelor optimale ale raportului intersectorial (sector public – sector privat) denotă necesitatea elaborării şi aplicării în Republica Moldova a unei politici flexibile de monitorizare a proprietăţii. Dacă, în cadrul elaborării politicii fiscale, se poate orienta la proporţiile „segmentului de aur”, la elaborarea politicii de ocupare a braţelor de muncă devine raţional a se orienta la alte modele, în particular, la modelul econometric dinamic „prădător-pradă”.

XI. Beneficiarul: ASEM

Fişa proiectului de cercetări

I. Codul şi denumirea proiectului

Dezvoltarea reţelelor informatice şi a afacerilor electronice în contextul edificării societăţii informaţionale în Republica Moldova

Etapa p.a. 2009: Crearea Portalului de Afaceri Moldova

II. Denumirea direcţiei strategice

Valorificarea resurselor umane, naturale şi informaţionale pentru dezvoltarea durabilă

III. Termenul executării

Decembrie 2009

IV. Volumul executării (mii lei)

Tema a fost îndeplinită fără finanţare

V. Subdiviziunile organizaţiei executoare (laborator, secţie, sector etc.)

Laboratorul InfoCiber, Catedra „Cibernetică şi Informatică Economică”

VI. Conducătorul proiectului

Bolun Ion, prof. univ., dr. hab., tel.

VII. Executorii proiectului

Amarfii Ion, conf. univ., dr.
Gafton Sergiu, lect. sup. univ.
Sajin Ada, lect. sup. univ.

VIII. Metode şi echipamente utilizate în cercetare

IX. Rezumatul rezultatelor ştiinţifice teoretice

Este elaborat sistemul specializat de regăsire a informaţiei, inclusiv sunt elaboraţi algoritmii de apreciere a relevanţei, sunt proiectate structurile de date pentru Index, este elaborat robotul de indexare a informaţiei, asigurare acces, sunt elaborate programe şi implementat experimental sistemul. Este dezvoltată locaţia Web a portalului iAfaceri, inclusiv este actualizată baza de date.
Rezultatele obţinute pot fi folosite de către cetăţeni şi agenţii economici pentru iniţiere în afacerile electronice.

X. Rezumatul rezultatelor ştiinţifice aplicative

XI. Beneficiarul (ministere, instituţii de stat sau private, întreprinderi etc.)

Fişa proiectului de cercetări

I. Codul şi denumirea proiectului

Managementul informaţional integrat, ca bază a eficienţei sistemelor informatice. Etapa p.a.2009: Managementul informaţional – disciplină de bază în formarea specialiştilor informaticieni

II. Denumirea direcţiei strategice

02. Valorificarea resurselor umane, naturale şi informaţionale pentru dezvoltarea durabilă a economiei ţării;

III. Termenul executării

2005-2010

IV. Volumul executării (mii lei)

Fără finanţare

V. Subdiviziunile organizaţiei executoare (laborator, secţie, sector etc.)

Catedra “ Cibernetică şi informatică economică”, laboratorul InfoCiber

VI. Conducătorul proiectului

Costaş Ilie, prof. univ., dr. hab., şef-catedră „Cibernetică şi Informatică Economică”

VII. Executorii proiectului

Costaş I., prof. univ. şef-catedră „Cibernetică şi informatică economică”,
dr. hab. Ghetmancenco S., lect. sup. univ. la Catedra „Cibernetică şi Informatică Economică”,
Cotelea V., conf. univ. dr. Catedra „Cibernetică şi Informatică Economică”

Bolun Ion, prof. univ., dr. hab., tel.

VII. Executorii proiectului

Amarfii Ion, conf. univ., dr.
Gafton Sergiu, lect. sup. univ.
Sajin Ada, lect. sup. univ.

VIII. Metode şi echipamente utilizate în cercetare

IX. Rezumatul rezultatelor ştiinţifice teoretice

Este elaborat sistemul specializat de regăsire a informaţiei, inclusiv sunt elaboraţi algoritmii de apreciere a relevanţei, sunt proiectate structurile de date pentru Index, este elaborat robotul de indexare a informaţiei, asigurare acces, sunt elaborate programe şi implementat experimental sistemul. Este dezvoltată locaţia Web a portalului iAfaceri, inclusiv este actualizată baza de date.
Rezultatele obţinute pot fi folosite de către cetăţeni şi agenţii economici pentru iniţiere în afacerile electronice.

X. Rezumatul rezultatelor ştiinţifice aplicative

XI. Beneficiarul (ministere, instituţii de stat sau private, întreprinderi etc.)

Fişa proiectului de cercetări

I. Codul şi denumirea proiectului

Managementul informaţional integrat, ca bază a eficienţei sistemelor informatice. Etapa p.a.2009: Managementul informaţional – disciplină de bază în formarea specialiştilor informaticieni

II. Denumirea direcţiei strategice

02. Valorificarea resurselor umane, naturale şi informaţionale pentru dezvoltarea durabilă a economiei ţării;

III. Termenul executării

2005-2010

IV. Volumul executării (mii lei)

Fără finanţare

V. Subdiviziunile organizaţiei executoare (laborator, secţie, sector etc.)

Catedra “ Cibernetică şi informatică economică”, laboratorul InfoCiber

VI. Conducătorul proiectului

Costaş Ilie, prof. univ., dr. hab., şef-catedră „Cibernetică şi Informatică Economică”

VII. Executorii proiectului

Costaş I., prof. univ. şef-catedră „Cibernetică şi informatică economică”,
dr. hab. Ghetmancenco S., lect. sup. univ. la Catedra „Cibernetică şi Informatică Economică”,
Cotelea V., conf. univ. dr. Catedra „Cibernetică şi Informatică Economică”

VIII. Metode şi echipamente utilizate în cercetare

IX. Rezumatul rezultatelor ştiinţifice teoretice

A fost cercetat domeniul managementului informaţional din punct de vedere al impactului lui asupra sistemului de pregătire a cadrelor în acest domeniu. Pe baza rezultatelor ştiinţifice a fost scris un articol ştiinţific şi făcută o prezentare la o conferinţă internaţională. Valoarea teoretică şi practică a rezultatelor constă în formarea unui cadru teoretic, care poate fi pus la baza formării programelor de studii la ciclul 2 de masterat la specialitatea „Managementul informaţional”. Folosirea rezultatelor va avea un impact asupra dezvoltării practicii în domeniul respectiv.

X. Rezumatul rezultatelor ştiinţifice aplicative

XI. Beneficiarul (ministere, instituţii de stat sau private, întreprinderi etc.)

Fişa proiectului de cercetări

I. Codul şi denumirea proiectului

Problemele securităţii informatice

Etapa p.a.2009: Riscurile informaţionale şi ciberterorismul internaţional

II. Denumirea direcţiei strategice

02. Valorificarea resurselor umane, naturale şi informaţionale pentru dezvoltarea durabilă a economiei ţării;

III. Termenul executării

2005-2010

IV. Volumul executării (mii lei)

Tema a fost îndeplinită fără finanţare

V. Subdiviziunile organizaţiei executoare (laborator, secţie, sector etc.)

Laboratorul de Securitatea Informaţională, Catedra „Cibernetică şi Informatică Economică”

VI. Conducătorul proiectului

Serghei Ohrimenco dr. hab., prof. univ.

VII. Executorii proiectului

Seghei Ohrimenco, prof. univ., dr. hab.
Sclifos Constantin, asist. univ.

VIII. Metode şi echipamente utilizate în cercetare

IX. Rezumatul rezultatelor ştiinţifice teoretice

В результате проведенных исследований определены основные категории рисков, связанных с защитой информационных систем и информационных ресурсов. Определены подходы к формированию инвестиционной привлекательности системы информационной безопасности, в том числе основные методики оценки на макро- и микроуровнях, разработаны и

VIII. Metode şi echipamente utilizate în cercetare

IX. Rezumatul rezultatelor ştiinţifice teoretice

A fost cercetat domeniul managementului informaţional din punct de vedere al impactului lui asupra sistemului de pregătire a cadrelor în acest domeniu. Pe baza rezultatelor ştiinţifice a fost scris un articol ştiinţific şi făcută o prezentare la o conferinţă internaţională. Valoarea teoretică şi practică a rezultatelor constă în formarea unui cadru teoretic, care poate fi pus la baza formării programelor de studii la ciclul 2 de masterat la specialitatea „Managementul informaţional”. Folosirea rezultatelor va avea un impact asupra dezvoltării practicii în domeniul respectiv.

X. Rezumatul rezultatelor ştiinţifice aplicative

XI. Beneficiarul (ministere, instituţii de stat sau private, întreprinderi etc.)

Fişa proiectului de cercetări

I. Codul şi denumirea proiectului

Problemele securităţii informatice

Etapa p.a.2009: Riscurile informaţionale şi ciberterorismul internaţional

II. Denumirea direcţiei strategice

02. Valorificarea resurselor umane, naturale şi informaţionale pentru dezvoltarea durabilă a economiei ţării;

III. Termenul executării

2005-2010

IV. Volumul executării (mii lei)

Tema a fost îndeplinită fără finanţare

V. Subdiviziunile organizaţiei executoare (laborator, secţie, sector etc.)

Laboratorul de Securitatea Informaţională, Catedra „Cibernetică şi Informatică Economică”

VI. Conducătorul proiectului

Serghei Ohrimenco dr. hab., prof. univ.

VII. Executorii proiectului

Seghei Ohrimenco, prof. univ., dr. hab.
Sclifos Constantin, asist. univ.

VIII. Metode şi echipamente utilizate în cercetare

IX. Rezumatul rezultatelor ştiinţifice teoretice

В результате проведенных исследований определены основные категории рисков, связанных с защитой информационных систем и информационных ресурсов. Определены подходы к формированию инвестиционной привлекательности системы информационной безопасности, в том числе основные методики оценки на макро- и микроуровнях, разработаны и

апробированы базовые алгоритмы расчета необходимых затрат на устранение последствий информационных конфликтов.

X. Rezumatul rezultatelor ştiinţifice aplicative

XI. Beneficiarul (ministere, instituţii de stat sau private, întreprinderi etc.)

Fişa proiectului de cercetări

I. Codul şi denumirea proiectului

Modelarea şi optimizarea proceselor economice

Etapa p.a.2009: Analiza şi modelarea proceselor economice cu caracter nediferenţiabil

II. Denumirea direcţiei strategice

02. Valorificarea resurselor umane, naturale şi informaţionale pentru dezvoltarea durabilă a economiei ţării;

III. Termenul executării

2005-2010

IV. Volumul executării (mii lei)

Tema a fost îndeplinită fără finanţare

V. Subdiviziunile organizaţiei executoare (laborator, secţie, sector etc.)

Laboratorul InfoCiber, Catedra "Cibernetică şi informatică economică"

VI. Conducătorul proiectului

Godonoagă Anatol, dr. conf. univ.

VII. Executorii proiectului

Anatol Godonoagă, dr. conf. univ.
Anatolie Baractari, lect. sup. univ.

VIII. Metode şi echipamente utilizate în cercetare

IX. Rezumatul rezultatelor ştiinţifice teoretice

S-au efectuat cercetări ştiinţifice în cadrul cărora s-au obţinut recomandări pentru aplicaţii practice în următoarele direcţii: 1) Modelarea proceselor economice nediferenţiabile; 2) Analiza şi modelarea unor sisteme economice de echilibru interramural în viziunea optimizării efectului output pentru cereri aleatorii. Rezultatele obţinute au fost raportate în cadrul a două conferinţe internaţionale şi publicate în literatura de specialitate. Importanţa teoretică ţine de anumite generalizări şi adaptări la situaţii apropiate de realitate, iar cea practică ţine de faptul că ar putea fi implementate în unităţile economice, care se confruntă cu situaţiile de risc.

X. Rezumatul rezultatelor ştiinţifice aplicative

XI. Beneficiarul (ministere, instituţii de stat sau private, întreprinderi etc.)

апробированы базовые алгоритмы расчета необходимых затрат на устранение последствий информационных конфликтов.

X. Rezumatul rezultatelor ştiinţifice aplicative

XI. Beneficiarul (ministere, instituţii de stat sau private, întreprinderi etc.)

Fişa proiectului de cercetări

I. Codul şi denumirea proiectului

Modelarea şi optimizarea proceselor economice

Etapa p.a.2009: Analiza şi modelarea proceselor economice cu caracter nediferenţiabil

II. Denumirea direcţiei strategice

02. Valorificarea resurselor umane, naturale şi informaţionale pentru dezvoltarea durabilă a economiei ţării;

III. Termenul executării

2005-2010

IV. Volumul executării (mii lei)

Tema a fost îndeplinită fără finanţare

V. Subdiviziunile organizaţiei executoare (laborator, secţie, sector etc.)

Laboratorul InfoCiber, Catedra "Cibernetică şi informatică economică"

VI. Conducătorul proiectului

Godonoagă Anatol, dr. conf. univ.

VII. Executorii proiectului

Anatol Godonoagă, dr. conf. univ.
Anatolie Baractari, lect. sup. univ.

VIII. Metode şi echipamente utilizate în cercetare

IX. Rezumatul rezultatelor ştiinţifice teoretice

S-au efectuat cercetări ştiinţifice în cadrul cărora s-au obţinut recomandări pentru aplicaţii practice în următoarele direcţii: 1) Modelarea proceselor economice nediferenţiabile; 2) Analiza şi modelarea unor sisteme economice de echilibru interramural în viziunea optimizării efectului output pentru cereri aleatorii. Rezultatele obţinute au fost raportate în cadrul a două conferinţe internaţionale şi publicate în literatura de specialitate. Importanţa teoretică ţine de anumite generalizări şi adaptări la situaţii apropiate de realitate, iar cea practică ţine de faptul că ar putea fi implementate în unităţile economice, care se confruntă cu situaţiile de risc.

X. Rezumatul rezultatelor ştiinţifice aplicative

XI. Beneficiarul (ministere, instituţii de stat sau private, întreprinderi etc.)

64

Fişa proiectului de cercetări

I. Codul şi denumirea proiectului

Impactul politicii de vecinătate a Uniunii Europene asupra dezvoltării economiei naționale a Republicii Moldova

II. Denumirea direcției strategice

a. Tendințe actuale ale economiei mondiale şi REI.
b. Economiile țărilor lumii în contextul cooperării şi integrării economice internaționale.
c. Fluxurile economice mondiale şi regionale în contextul globalizării şi informatizării.
d. Probleme globale contemporane şi căile de soluționare a lor.
e. Dezvoltarea mediului inovațional şi competitiv de afaceri economice internaționale şi naționale.

III. Termenul executării

2009-2019

IV. Volumul finanțării (mii lei)

Pe bază de salariu

V. Subdiviziunile organizației executoare (laborator, secție, sector etc.)

Catedra Relații Economice Internaționale

VI. Conducătorul proiectului

Prof. univ., dr. hab. B. Chistruga, şef-catedră, (s) 402-782, bchistruga@hotmail.com

VII. Executorii proiectului

Membrii catedrei (vezi forma 6)

VIII. Metode şi echipamente utilizate în cercetare

Abordarea holistică, sinergetică şi hermeneutică a direcțiilor şi temei vizate, modele econometrice şi matematice; echipament: calculatoare

IX. Rezumatul rezultatelor ştiințifice teoretice

S-au analizat diverse forme de cooperare economică şi anume: cooperarea prin intermediul întreprinderilor mixte şi formarea alianțelor strategice, diverse forme de cooperare în industrie, franchisingul, licențierea. Un loc aparte în cercetare îl ocupă aprecierea poziției Republicii Moldova în cadrul proceselor de cooperare regională transfrontalieră.

X. Rezumatul rezultatelor ştiințifice aplicative

Elaborarea noilor cursuri, recomandărilor pentru activitatea ştiințifico-didactică a tinerilor cercetători, implementările la instituții de profil (vezi punctul III şi forma 9)

XI. Beneficiarul (ministere, instituții de stat sau private, întreprinderi etc.)

Toate instituțiile, la nivel național şi internațional, care beneficiază de absolvenții catedrei REI

Fişa proiectului de cercetări

I. Codul şi denumirea proiectului

Impactul politicii de vecinătate a Uniunii Europene asupra dezvoltării economiei naționale a Republicii Moldova

II. Denumirea direcției strategice

a. Tendințe actuale ale economiei mondiale şi REI.
b. Economiile țărilor lumii în contextul cooperării şi integrării economice internaționale.
c. Fluxurile economice mondiale şi regionale în contextul globalizării şi informatizării.
d. Probleme globale contemporane şi căile de soluționare a lor.
e. Dezvoltarea mediului inovațional şi competitiv de afaceri economice internaționale şi naționale.

III. Termenul executării

2009-2019

IV. Volumul finanțării (mii lei)

Pe bază de salariu

V. Subdiviziunile organizației executoare (laborator, secție, sector etc.)

Catedra Relații Economice Internaționale

VI. Conducătorul proiectului

Prof. univ., dr. hab. B. Chistruga, şef-catedră, (s) 402-782, bchistruga@hotmail.com

VII. Executorii proiectului

Membrii catedrei (vezi forma 6)

VIII. Metode şi echipamente utilizate în cercetare

Abordarea holistică, sinergetică şi hermeneutică a direcțiilor şi temei vizate, modele econometrice şi matematice; echipament: calculatoare

IX. Rezumatul rezultatelor ştiințifice teoretice

S-au analizat diverse forme de cooperare economică şi anume: cooperarea prin intermediul întreprinderilor mixte şi formarea alianțelor strategice, diverse forme de cooperare în industrie, franchisingul, licențierea. Un loc aparte în cercetare îl ocupă aprecierea poziției Republicii Moldova în cadrul proceselor de cooperare regională transfrontalieră.

X. Rezumatul rezultatelor ştiințifice aplicative

Elaborarea noilor cursuri, recomandărilor pentru activitatea ştiințifico-didactică a tinerilor cercetători, implementările la instituții de profil (vezi punctul III şi forma 9)

XI. Beneficiarul (ministere, instituții de stat sau private, întreprinderi etc.)

Toate instituțiile, la nivel național şi internațional, care beneficiază de absolvenții catedrei REI

Fişa proiectului de cercetări

I. Codul şi denumirea proiectului

Rolul politicii bugetar-fiscale în crearea unei economii de piață funcționale

II. Denumirea direcției strategice

Rolul politicii bugetar-fiscale în crearea unei economii de piață funcțională

III. Termenul executării

Ianuarie – decembrie 2009

IV. Volumul finanțării (mii lei)

Fără finanțare

V. Subdiviziunile organizației executoare (laborator, secție, sector etc.)

Catedra „ Finanțe si Asigurări”

VI. Conducătorul proiectului

Botnari Nadejda, dr. conf. univ., tel 402771

VII. Executorii proiectului

Colectivul Catedrei Finanțe şi Asigurări

VIII. Metode şi echipamente utilizate în cercetare

Elaborarea articolelor ştiinţifice

IX. Rezumatul rezultatelor ştiinţifice teoretice

În calitate de cele mai importante rezultate ale cercetărilor, le putem menționa pe următoarele:

- au fost cercetate si analizate activitățile economico-financiare ale întreprinderilor mici şi mijlocii din Republica Moldova, din punct de vedere al finanțării acestora prin folosirea creditelor;
- s-au examinat aspectele fiscale ale instrumentelor de politică financiară a statului în vederea creşterii economice;
- a fost testată practica internațională de organizare a controlului financiar şi, în special, celui fiscal prin găsirea posibilităților de utilizare a ei în condițiile Republicii Moldova;
- au fost propuse căi de optimizare a planificării fiscale întru mărirea gradului de securitate fiscală;
- a fost cercetat sistemul de finanțare a ştiinței, în Republica Moldova, cu scopul perfecționării acestuia;
- a fost fundamentat diagnosticul financiar al întreprinderii ca suport în luarea deciziilor manageriale;
- au fost studiate multiple aspecte ale politicii financiare a statului moldovenesc în perspectiva integrării în Uniunea Europeană.

X. Rezumatul rezultatelor ştiinţifice aplicative

Se evidențiază eficiența tehnico-economică ori socială, recomandările principale vizând implementarea rezultatelor ştiinţifice şi a elaborărilor tehnico-ştiinţifice

Fişa proiectului de cercetări

I. Codul şi denumirea proiectului

Rolul politicii bugetar-fiscale în crearea unei economii de piață funcționale

II. Denumirea direcției strategice

Rolul politicii bugetar-fiscale în crearea unei economii de piață funcțională

III. Termenul executării

Ianuarie – decembrie 2009

IV. Volumul finanțării (mii lei)

Fără finanțare

V. Subdiviziunile organizației executoare (laborator, secție, sector etc.)

Catedra „ Finanțe si Asigurări”

VI. Conducătorul proiectului

Botnari Nadejda, dr. conf. univ., tel 402771

VII. Executorii proiectului

Colectivul Catedrei Finanțe şi Asigurări

VIII. Metode şi echipamente utilizate în cercetare

Elaborarea articolelor ştiinţifice

IX. Rezumatul rezultatelor ştiinţifice teoretice

În calitate de cele mai importante rezultate ale cercetărilor, le putem menționa pe următoarele:

- au fost cercetate si analizate activitățile economico-financiare ale întreprinderilor mici şi mijlocii din Republica Moldova, din punct de vedere al finanțării acestora prin folosirea creditelor;
- s-au examinat aspectele fiscale ale instrumentelor de politică financiară a statului în vederea creşterii economice;
- a fost testată practica internațională de organizare a controlului financiar şi, în special, celui fiscal prin găsirea posibilităților de utilizare a ei în condițiile Republicii Moldova;
- au fost propuse căi de optimizare a planificării fiscale întru mărirea gradului de securitate fiscală;
- a fost cercetat sistemul de finanțare a ştiinței, în Republica Moldova, cu scopul perfecționării acestuia;
- a fost fundamentat diagnosticul financiar al întreprinderii ca suport în luarea deciziilor manageriale;
- au fost studiate multiple aspecte ale politicii financiare a statului moldovenesc în perspectiva integrării în Uniunea Europeană.

X. Rezumatul rezultatelor ştiinţifice aplicative

Se evidențiază eficiența tehnico-economică ori socială, recomandările principale vizând implementarea rezultatelor ştiinţifice şi a elaborărilor tehnico-ştiinţifice

executate, importanța și impactul lor asupra dezvoltării științei, economiei și culturii naționale a R.. Moldova

XI. Beneficiarul (ministere, instituții de stat sau private, întreprinderi etc.)

Fişa proiectului de cercetări

I. Codul şi denumirea proiectului

Impactul îmbătrânirii demografice asupra sistemului de pensionare

II. Denumirea direcției strategice

Demografie

III. Termenul executării

Octombrie 2009 – martie 2010

IV. Volumul finanțării (mii lei)

–

V. Subdiviziunile organizației executoare (laborator, secție, sector etc.)

Catedra „Geografie şi economia mediului”

VI. Conducătorul proiectului

Valeriu Sainsus, dr. conf. univ.

VII. Executorii proiectului

VIII. Metode şi echipamente utilizate în cercetare

analiză demografică
sondaje demografice
cartografierea proceselor demografice
studii în teren

IX. Rezumatul rezultatelor ştiinţifice teoretice

X. Rezumatul rezultatelor ştiinţifice aplicative

Îmbătrânirea demografică rămâne una din problemele de prim-rang ale populației Republicii Moldova atât de pe poziții demografice de scurtă durată, cât şi de lungă durată. Motivarea ei este dublă prin reducerea mişcării naturale şi dimensiunile migrației.
Căile de soluționare a problemei sunt de un spectru larg, ca mărirea vârstei de pensionare, promovarea în societate a unei vieți active pentru populația ce a atins vârsta de pensionare, dezvoltarea unei infrastructuri gerontologice de acordare a serviciilor în raport cu necesitățile şi cerea serviciilor medicale etc.

XI. Beneficiarul (ministere, instituții de stat sau private, întreprinderi etc.)

IDIS „Viitorul”

executate, importanța și impactul lor asupra dezvoltării științei, economiei și culturii naționale a R.. Moldova

XI. Beneficiarul (ministere, instituții de stat sau private, întreprinderi etc.)

Fişa proiectului de cercetări

I. Codul şi denumirea proiectului

Impactul îmbătrânirii demografice asupra sistemului de pensionare

II. Denumirea direcției strategice

Demografie

III. Termenul executării

Octombrie 2009 – martie 2010

IV. Volumul finanțării (mii lei)

–

V. Subdiviziunile organizației executoare (laborator, secție, sector etc.)

Catedra „Geografie şi economia mediului”

VI. Conducătorul proiectului

Valeriu Sainsus, dr. conf. univ.

VII. Executorii proiectului

VIII. Metode şi echipamente utilizate în cercetare

analiză demografică
sondaje demografice
cartografierea proceselor demografice
studii în teren

IX. Rezumatul rezultatelor ştiinţifice teoretice

X. Rezumatul rezultatelor ştiinţifice aplicative

Îmbătrânirea demografică rămâne una din problemele de prim-rang ale populației Republicii Moldova atât de pe poziții demografice de scurtă durată, cât şi de lungă durată. Motivarea ei este dublă prin reducerea mişcării naturale şi dimensiunile migrației.
Căile de soluționare a problemei sunt de un spectru larg, ca mărirea vârstei de pensionare, promovarea în societate a unei vieți active pentru populația ce a atins vârsta de pensionare, dezvoltarea unei infrastructuri gerontologice de acordare a serviciilor în raport cu necesitățile şi cerea serviciilor medicale etc.

XI. Beneficiarul (ministere, instituții de stat sau private, întreprinderi etc.)

IDIS „Viitorul”

Fişa proiectului de cercetări

I. Codul şi denumirea proiectului

Bazele lingvo-didactice ale predării limbilor de afaceri, Determinarea principiilor structural-semantice ale terminologiei economice

II. Denumirea direcției strategice

Bazele lingvo-didactice ale predării limbilor de afaceri. Determinarea principiilor structural-semantice ale terminologiei economice

III. Termenul executării

Ianuarie – decembrie 2009

IV. Volumul finanțării (mii lei)

V. Subdiviziunile organizației executoare (laborator, secție, sector etc.)

Catedra „Limbi moderne de afaceri”

VI. Conducătorul proiectului

dr. hab., Moldovanu Gheorghe

VII. Executorii proiectului

Moldovanu Gh., prof. univ. dr.
Dragancea S., conf. univ. dr.
Ruga E., conf. univ. dr
Chirdeachin A., lect. univ.

VIII. Metode şi echipamente utilizate în cercetare

IX. Rezumatul rezultatelor ştiinţifice teoretice

În procesul didactic, traducerea se prezintă ca o activitate lingvistică foarte importantă şi actuală. Ea este întrebuinţată aproape zilnic, facilitează comunicarea între persoane ce posedă diferite limbi, culturi şi diferite concepte. În prezent, activitatea de traducere se confruntă cu o serie de dileme şi probleme, cărora li se acordă o atenţie din ce în ce mai sporită, atât de lingviştii la nivel naţional, cât şi internaţional. Şcolile lingvistice analizează studiile performante executate profund şi minuţios spre a le implementa în practica de toate zilele

X. Rezumatul rezultatelor ştiinţifice aplicative

Rezultatele investigaţiilor ce ţin de baza lingvo-didactică a predării limbilor de afaceri s-au axat asupra structurilor comparative, frazeologice, iniţiate în scopul facilitării procesului de traducere al studenţilor, spre sporirea gradului de exactitate şi corectitudine faţă de conţinutul textului economic. Determinarea principiului structural-semantic a terminologiei economice ţine de orientarea discuţiilor asupra relaţiei dintre limbă şi societate, care domină în cercetarea lingvistică europeană reunită sub stindardul structuralismului, ce reflectă principiile lingvistice saussuriene şi duce la o integrare dintr-o perspectivă socială şi pragmatică. Cercetarea ce ţine de orientări pedagogice realizează într-un cadru concret, interconexiunea dintre predare-învăţare şi evaluare în învăţământul universitar superior

XI. Beneficiarul (ministere, instituţii de stat sau private, întreprinderi etc.)

Fişa proiectului de cercetări

I. Codul şi denumirea proiectului

Bazele lingvo-didactice ale predării limbilor de afaceri, Determinarea principiilor structural-semantice ale terminologiei economice

II. Denumirea direcției strategice

Bazele lingvo-didactice ale predării limbilor de afaceri. Determinarea principiilor structural-semantice ale terminologiei economice

III. Termenul executării

Ianuarie – decembrie 2009

IV. Volumul finanțării (mii lei)

V. Subdiviziunile organizației executoare (laborator, secție, sector etc.)

Catedra „Limbi moderne de afaceri”

VI. Conducătorul proiectului

dr. hab., Moldovanu Gheorghe

VII. Executorii proiectului

Moldovanu Gh., prof. univ. dr.
Dragancea S., conf. univ. dr.
Ruga E., conf. univ. dr
Chirdeachin A., lect. univ.

VIII. Metode şi echipamente utilizate în cercetare

IX. Rezumatul rezultatelor ştiinţifice teoretice

În procesul didactic, traducerea se prezintă ca o activitate lingvistică foarte importantă şi actuală. Ea este întrebuinţată aproape zilnic, facilitează comunicarea între persoane ce posedă diferite limbi, culturi şi diferite concepte. În prezent, activitatea de traducere se confruntă cu o serie de dileme şi probleme, cărora li se acordă o atenţie din ce în ce mai sporită, atât de lingviştii la nivel naţional, cât şi internaţional. Şcolile lingvistice analizează studiile performante executate profund şi minuţios spre a le implementa în practica de toate zilele

X. Rezumatul rezultatelor ştiinţifice aplicative

Rezultatele investigaţiilor ce ţin de baza lingvo-didactică a predării limbilor de afaceri s-au axat asupra structurilor comparative, frazeologice, iniţiate în scopul facilitării procesului de traducere al studenţilor, spre sporirea gradului de exactitate şi corectitudine faţă de conţinutul textului economic. Determinarea principiului structural-semantic a terminologiei economice ţine de orientarea discuţiilor asupra relaţiei dintre limbă şi societate, care domină în cercetarea lingvistică europeană reunită sub stindardul structuralismului, ce reflectă principiile lingvistice saussuriene şi duce la o integrare dintr-o perspectivă socială şi pragmatică. Cercetarea ce ţine de orientări pedagogice realizează într-un cadru concret, interconexiunea dintre predare-învăţare şi evaluare în învăţământul universitar superior

XI. Beneficiarul (ministere, instituţii de stat sau private, întreprinderi etc.)

Fişa proiectului de cercetări

I. Codul şi denumirea proiectului

Gestiunea eficientă a schimbărilor organizaționale ca factor de creştere a competitivității întreprinderilor

II. Denumirea direcției strategice

„Tendințe în dezvoltarea şi funcționarea organizațiilor în condițiile economiei concurențiale”.

III. Termenul executării

Ianuarie - decembrie 2009

IV. Volumul finanțării (mii lei)

Fără finanțare

V. Subdiviziunile organizației executoare (laborator, secție, sector etc.)

Catedra „Management”

VI. Conducătorul proiectului

Belostecinic Marina, conf. univ., dr. şeful Catedrei „Management”
s. 402-7-36, mail. m.belostecinic@yahoo.com

VII. Executorii proiectului

VIII. Metode şi echipamente utilizate în cercetare

IX. Rezumatul rezultatelor ştiințifice teoretice

X. Rezumatul rezultatelor ştiințifice aplicative

Cercetările ştiințifice au fost influențate de creşterea competitivității şi dezvoltarea economiei bazate pe cunoaştere în condițiile economiei concurențiale. Au fost evidențiate tendințe în funcționarea, managementul şi dezvoltarea organizațiilor în condițiile globalizării şi integrării în comunitățile europene.

Rezultatele cercetărilor au fost reflectate în diverse publicații ale membrilor catedrei.

XI. Beneficiarul (ministere, instituții de stat sau private, întreprinderi etc.)

Fişa proiectului de cercetări

I. Codul şi denumirea proiectului

Evaluarea etapelor de dezvoltare durabilă a turismului.

II. Denumirea direcției strategice

„Dezvoltarea turismului ecologic în Republica Moldova”

III. Termenul executării

Ianuarie 2007 – decembrie 2009

IV. Volumul finanțării (mii lei)

Fişa proiectului de cercetări

I. Codul şi denumirea proiectului

Gestiunea eficientă a schimbărilor organizaționale ca factor de creştere a competitivității întreprinderilor

II. Denumirea direcției strategice

„Tendințe în dezvoltarea şi funcționarea organizațiilor în condițiile economiei concurențiale”.

III. Termenul executării

Ianuarie - decembrie 2009

IV. Volumul finanțării (mii lei)

Fără finanțare

V. Subdiviziunile organizației executoare (laborator, secție, sector etc.)

Catedra „Management”

VI. Conducătorul proiectului

Belostecinic Marina, conf. univ., dr. şeful Catedrei „Management”
s. 402-7-36, mail. m.belostecinic@yahoo.com

VII. Executorii proiectului

VIII. Metode şi echipamente utilizate în cercetare

IX. Rezumatul rezultatelor ştiințifice teoretice

X. Rezumatul rezultatelor ştiințifice aplicative

Cercetările ştiințifice au fost influențate de creşterea competitivității şi dezvoltarea economiei bazate pe cunoaştere în condițiile economiei concurențiale. Au fost evidențiate tendințe în funcționarea, managementul şi dezvoltarea organizațiilor în condițiile globalizării şi integrării în comunitățile europene.

Rezultatele cercetărilor au fost reflectate în diverse publicații ale membrilor catedrei.

XI. Beneficiarul (ministere, instituții de stat sau private, întreprinderi etc.)

Fişa proiectului de cercetări

I. Codul şi denumirea proiectului

Evaluarea etapelor de dezvoltare durabilă a turismului.

II. Denumirea direcției strategice

„Dezvoltarea turismului ecologic în Republica Moldova”

III. Termenul executării

Ianuarie 2007 – decembrie 2009

IV. Volumul finanțării (mii lei)

V. Subdiviziunile organizației executoare (laborator, secție, sector etc.)

Catedra „Turism şi servicii hoteliere”

VI. Conducătorul proiectului

Turcov Elena, doctor habilitat în ştiințe economice, prof. univ.

VII. Executorii proiectului

Bulican Adrian, conf. univ., dr.
Țurcan Natalia, conf. univ., dr.
Livandovschi Roman, conf. univ., dr.
Rusu Livia, drd. lect. sup.
Stăvilă Tudor, prof. univ., dr. hab.
Diana Roşca, dr., asist. univ.
Calughin S., drd.
Stan M., drd.

VIII. Metode şi echipamente utilizate în cercetare

IX. Rezumatul rezultatelor ştiințifice teoretice

Ecoturismul, fiind o formă de turism de dimensiuni modeste în țara noastră, impune implementarea marketingului pentru promovarea eficace şi direcționarea dezvoltării afacerilor în concordanță cu motivațiile şi doleanțele de consum ale turiştilor. Marketingul reprezintă ştiința secolului XX şi XXI, capabilă să manipuleze obiectivele companiei cu factorii de mediu şi cu interesele comune ale societății, demonstrând aportul său considerabil la eficientizarea şi raționalizarea consumului de resurse economice.

În Republica Moldova, în perioada de tranziție, au fost elaborate documente strategice în majoritatea sectoarelor economiei naționale. În domeniul turismului, inițierea acțiunilor strategice au fost reflectate în Strategia Națională de Dezvoltarea Durabilă a Turismului şi în Strategia de Creştere Economică şi Reducere a Sărăciei.

1. Elaborarea cadrului legal privind activitatea ecoturistică şi oficializarea prestației ecoturistice. Standardizarea şi legislația reprezintă două probleme diferite în abordarea oficializării şi garantării prestației ecoturistice. De aceea, sunt necesare licențierea şi autorizarea afacerilor turistice, elaborarea normelor legale pentru ghidarea activităților în domeniu. Acest lucru va permite evidența strictă a întreprinzătorilor în domeniu şi depistarea prestațiilor ilegale, care contribuie în majoritatea cazurilor la degradarea mediului natural şi devalorizarea patrimoniului antropic cu destinație turistică. Legislația este cea mai potrivită cale de a asigura că obiectivele publice, precum sănătatea şi protecția mediului, sunt îndeplinite într-o manieră transparentă, implicând instituțiile abilitate în domeniu cu o legitimitate democratică, fără comportament birocratic şi coruptibil.

2. Oficializarea afacerilor poate fi realizată prin certificarea serviciilor ecoturistice şi a bunurilor destinate consumului ecoturistic. În acest sens, aplicarea conceptului de ecolabeling a beneficiat de o atenție specială în țările cu o industrie ecoturistică dezvoltată. Astfel, în aprilie 2003, printr-o Decizie a Comisiei Uniunii Europene (2003/287/EC), au fost stabilite „criteriile ecologice pentru acordarea eco-etichetei comunitare unităților de cazare turistică”. În concordanță cu criterii stabilite, unitățile prestatoare (certificate) trebuie să-şi ghideze activitatea în baza următoarelor principii: limitarea consumului de apă şi energie, limitarea producerii de deşeuri, folosirea resurselor regenerabile cu impact minim asupra mediului, precum şi promovarea

V. Subdiviziunile organizației executoare (laborator, secție, sector etc.)

Catedra „Turism şi servicii hoteliere”

VI. Conducătorul proiectului

Turcov Elena, doctor habilitat în ştiințe economice, prof. univ.

VII. Executorii proiectului

Bulican Adrian, conf. univ., dr.
Țurcan Natalia, conf. univ., dr.
Livandovschi Roman, conf. univ., dr.
Rusu Livia, drd. lect. sup.
Stăvilă Tudor, prof. univ., dr. hab.
Diana Roşca, dr., asist. univ.
Calughin S., drd.
Stan M., drd.

VIII. Metode şi echipamente utilizate în cercetare

IX. Rezumatul rezultatelor ştiințifice teoretice

Ecoturismul, fiind o formă de turism de dimensiuni modeste în țara noastră, impune implementarea marketingului pentru promovarea eficace şi direcționarea dezvoltării afacerilor în concordanță cu motivațiile şi doleanțele de consum ale turiştilor. Marketingul reprezintă ştiința secolului XX şi XXI, capabilă să manipuleze obiectivele companiei cu factorii de mediu şi cu interesele comune ale societății, demonstrând aportul său considerabil la eficientizarea şi raționalizarea consumului de resurse economice.

În Republica Moldova, în perioada de tranziție, au fost elaborate documente strategice în majoritatea sectoarelor economiei naționale. În domeniul turismului, inițierea acțiunilor strategice au fost reflectate în Strategia Națională de Dezvoltarea Durabilă a Turismului şi în Strategia de Creştere Economică şi Reducere a Sărăciei.

1. Elaborarea cadrului legal privind activitatea ecoturistică şi oficializarea prestației ecoturistice. Standardizarea şi legislația reprezintă două probleme diferite în abordarea oficializării şi garantării prestației ecoturistice. De aceea, sunt necesare licențierea şi autorizarea afacerilor turistice, elaborarea normelor legale pentru ghidarea activităților în domeniu. Acest lucru va permite evidența strictă a întreprinzătorilor în domeniu şi depistarea prestațiilor ilegale, care contribuie în majoritatea cazurilor la degradarea mediului natural şi devalorizarea patrimoniului antropic cu destinație turistică. Legislația este cea mai potrivită cale de a asigura că obiectivele publice, precum sănătatea şi protecția mediului, sunt îndeplinite într-o manieră transparentă, implicând instituțiile abilitate în domeniu cu o legitimitate democratică, fără comportament birocratic şi coruptibil.

2. Oficializarea afacerilor poate fi realizată prin certificarea serviciilor ecoturistice şi a bunurilor destinate consumului ecoturistic. În acest sens, aplicarea conceptului de ecolabeling a beneficiat de o atenție specială în țările cu o industrie ecoturistică dezvoltată. Astfel, în aprilie 2003, printr-o Decizie a Comisiei Uniunii Europene (2003/287/EC), au fost stabilite „criteriile ecologice pentru acordarea eco-etichetei comunitare unităților de cazare turistică”. În concordanță cu criterii stabilite, unitățile prestatoare (certificate) trebuie să-şi ghideze activitatea în baza următoarelor principii: limitarea consumului de apă şi energie, limitarea producerii de deşeuri, folosirea resurselor regenerabile cu impact minim asupra mediului, precum şi promovarea

educației și comunicării de mediu.

3. Actualizarea și completarea sistemului informațional existent privind disponibilitatea resurselor naționale ale țării noastre pe site-ul specializat www.turism.md prin:

- crearea unui link www.turism.md/ecoturism;
- antrenarea specialiștilor în studierea și analiza potențialului natural pentru colectarea informației necesare;
- elaborarea unor sarcini la nivel de Stat pentru Administrațiile Publice Locale, în vederea colectării și transmiterii informațiilor necesare privind disponibilitatea și localizarea resurselor naturale ce pot contribui la lansarea unor destinații ecoturistice;
- stimularea tineretului pentru culegerea și cunoașterea legendelor, tradițiilor prin inițierea unor programe la nivel de școală și liceu, cu scopul conștientizării importanței valorilor naționale pentru dezvoltarea turismului ca domeniu de activitate economică și socială în plan strategic.

Este important de a evidenția unele efecte pozitive din implementarea acestei direcții strategice, ca: diversificarea ofertei turistice și îmbunătățirea calității ei, extinderea potențialului turistic rural, ecologic și cultural, precum și cunoașterea și conservarea istoriei și a tradițiilor naționale.

4. Dezvoltarea sistemelor electronice de distribuție prin crearea liniilor electronice fierbinți pentru comunicare și informare. Sistemele electronice de distribuție trebuie să permită accesul la rezervarea serviciilor ecoturistice și la achiziția biletelor de călătorie.

5. Intensificarea eforturilor de marketing pentru informare și publicitate privind activitatea de ecoturism:

5.1. Realizarea unor campanii publicitare în presă, radio, televiziune, afișaj, internet, organizarea de conferințe de presă pentru prezentarea ofertei ecoturistice, organizarea de vizite de documentare pentru reprezentanții mass-media, creatorii de opinie, agențiile de turism și cele tour-operatoare;

5.2. Realizarea de materiale de informare și promovare turistică, și anume:

- tipărirea prospectelor pentru promovarea ecoturistică pe piața internă și externă;
- realizarea de filme pentru oferta turistică generală și pe segmente de piață, în funcție de diversitatea produselor ecoturistice;
- derularea filmelor documentare-promotoare a destinațiilor ecoturistice prin intermediul canalelelor internaționale cognitive de televiziune;
- realizarea de casete audio-video, spoturi TV de prezentare a anumitor produse ecoturistice;
- seturi de diapozitive, postere și panouri cu fotografii ale peisajelor naturale din cadrul destinațiilor ecoturistice.

X. Rezumatul rezultatelor științifice aplicative

XI. Beneficiarul (ministere, instituții de stat sau private, întreprinderi etc.)

educației și comunicării de mediu.

3. Actualizarea și completarea sistemului informațional existent privind disponibilitatea resurselor naționale ale țării noastre pe site-ul specializat www.turism.md prin:

- crearea unui link www.turism.md/ecoturism;
- antrenarea specialiștilor în studierea și analiza potențialului natural pentru colectarea informației necesare;
- elaborarea unor sarcini la nivel de Stat pentru Administrațiile Publice Locale, în vederea colectării și transmiterii informațiilor necesare privind disponibilitatea și localizarea resurselor naturale ce pot contribui la lansarea unor destinații ecoturistice;
- stimularea tineretului pentru culegerea și cunoașterea legendelor, tradițiilor prin inițierea unor programe la nivel de școală și liceu, cu scopul conștientizării importanței valorilor naționale pentru dezvoltarea turismului ca domeniu de activitate economică și socială în plan strategic.

Este important de a evidenția unele efecte pozitive din implementarea acestei direcții strategice, ca: diversificarea ofertei turistice și îmbunătățirea calității ei, extinderea potențialului turistic rural, ecologic și cultural, precum și cunoașterea și conservarea istoriei și a tradițiilor naționale.

4. Dezvoltarea sistemelor electronice de distribuție prin crearea liniilor electronice fierbinți pentru comunicare și informare. Sistemele electronice de distribuție trebuie să permită accesul la rezervarea serviciilor ecoturistice și la achiziția biletelor de călătorie.

5. Intensificarea eforturilor de marketing pentru informare și publicitate privind activitatea de ecoturism:

5.1. Realizarea unor campanii publicitare în presă, radio, televiziune, afișaj, internet, organizarea de conferințe de presă pentru prezentarea ofertei ecoturistice, organizarea de vizite de documentare pentru reprezentanții mass-media, creatorii de opinie, agențiile de turism și cele tour-operatoare;

5.2. Realizarea de materiale de informare și promovare turistică, și anume:

- tipărirea prospectelor pentru promovarea ecoturistică pe piața internă și externă;
- realizarea de filme pentru oferta turistică generală și pe segmente de piață, în funcție de diversitatea produselor ecoturistice;
- derularea filmelor documentare-promotoare a destinațiilor ecoturistice prin intermediul canalelelor internaționale cognitive de televiziune;
- realizarea de casete audio-video, spoturi TV de prezentare a anumitor produse ecoturistice;
- seturi de diapozitive, postere și panouri cu fotografii ale peisajelor naturale din cadrul destinațiilor ecoturistice.

X. Rezumatul rezultatelor științifice aplicative

XI. Beneficiarul (ministere, instituții de stat sau private, întreprinderi etc.)

Fişa proiectului de cercetări

I. Codul şi denumirea proiectului

Prioritățile structurale ale economiei în condițiile globalizării.

II. Denumirea direcției strategice

Mecanisme de stimulare a procesului inovațional

III. Termenul executării

Ianuarie 2007 – decembrie 2009

IV. Volumul finanțării (mii lei)
V. Subdiviziunile organizației executoare (laborator, secție, sector etc.)

Catedra „Economie şi Politici economice”

VI. Conducătorul proiectului

Pâşchina Tatiana, doctor habilitat în ştiinţe economice, conf. univ., Telefon (serviciu) +373 22 40 27 39

VII. Executorii proiectului

Tatiana Pâşchina, dr. hab., conf. univ. ASEM
Tomşa Aurelia ASEM, dr. conf. univ., şef-catedră „Economie şi politici economice”
Vaculovschi Dorin dr. conf. univ., decanul Facultății „Economie generală şi drept”
Stăvilă Dorina, lector

VIII. Metode şi echipamente utilizate în cercetare

Baza metodologiei o constituie sistemul de metode; printre aceste metode sunt: analitică; de program orientat, cu elemente ale „arborelui scopurilor”; de prognozare: a evaluărilor de expert; extrapolării tendinţelor, a modelării economice; metoda de analiză cu atragerea aparatului funcțiilor de producție, metodele statistice şi un şir de alte metode.
Specificul cercetărilor în domeniul economic nu necesită laboratoare specializate şi, pentru efectuarea cercetărilor, sunt folosite sursele din Biblioteca Ştiințifică a ASEM, mediateca ASEM. Administrația ASEM contribuie la efectuarea unor cercetări în baza întreprinderilor din Republica Moldova.

Fişa proiectului de cercetări

I. Codul şi denumirea proiectului

Prioritățile structurale ale economiei în condițiile globalizării.

II. Denumirea direcției strategice

Mecanisme de stimulare a procesului inovațional

III. Termenul executării

Ianuarie 2007 – decembrie 2009

IV. Volumul finanțării (mii lei)
V. Subdiviziunile organizației executoare (laborator, secție, sector etc.)

Catedra „Economie şi Politici economice”

VI. Conducătorul proiectului

Pâşchina Tatiana, doctor habilitat în ştiinţe economice, conf. univ., Telefon (serviciu) +373 22 40 27 39

VII. Executorii proiectului

Tatiana Pâşchina, dr. hab., conf. univ. ASEM
Tomşa Aurelia ASEM, dr. conf. univ., şef-catedră „Economie şi politici economice”
Vaculovschi Dorin dr. conf. univ., decanul Facultății „Economie generală şi drept”
Stăvilă Dorina, lector

VIII. Metode şi echipamente utilizate în cercetare

Baza metodologiei o constituie sistemul de metode; printre aceste metode sunt: analitică; de program orientat, cu elemente ale „arborelui scopurilor”; de prognozare: a evaluărilor de expert; extrapolării tendinţelor, a modelării economice; metoda de analiză cu atragerea aparatului funcțiilor de producție, metodele statistice şi un şir de alte metode.
Specificul cercetărilor în domeniul economic nu necesită laboratoare specializate şi, pentru efectuarea cercetărilor, sunt folosite sursele din Biblioteca Ştiințifică a ASEM, mediateca ASEM. Administrația ASEM contribuie la efectuarea unor cercetări în baza întreprinderilor din Republica Moldova.

IX. Rezumatul rezultatelor ştiinţifice teoretice

Tema dată reprezentă un suport teoretic şi practic privind impactul priorităţii structurale a ramurilor, ce are loc în economia mondială, asupra competitivităţii economiilor naţionale, prin reflectarea implicaţiilor pe bază elaborări Concepţiei Noii Dezvoltări Structurale (CNDS), orientate spre crearea mecanismelor de tranziţie la modelul economiei inovaţional-orientate pentru un şir de ţări, inclusiv Republica Moldova, în contextul globalizării şi integrării europene.

X. Rezumatul rezultatelor ştiinţifice aplicative

Importanţa practică a lucrării se materializează în concluziile şi recomandările prezentate, iar rezultatele cercetării constau în formularea propunerilor privind necesitatea schimbării politicii structural-ramurale.

Forme de implementare: concluziile, recomandările şi propunerilor – de către Guvernul Republicii Moldova;

- organizarea de seminare ştiinţifice, întruniri, mese rotunde, conferinţe cu participarea organelor de decizie din economie şi a instituţiilor statale de reglementare a economiei naţionale;
- publicarea rezultatelor cercetărilor în articole şi lucrări ştiinţifice.

XI. Beneficiarul (ministere, instituţii de stat sau private, întreprinderi etc.)

Beneficiarii rezultatelor obţinute vor fi Guvernul Republicii Moldova, Ministerul Economiei şi Comerţului al Republicii Moldova, Agenţia de Stat pentru Proprietatea Intelectuală, Agenţia Naţională pentru Ocuparea Forţei de Muncă, Ministerul Educaţiei şi Tineretului, Ministerele de ramură, precum şi structurile analogice din alte ţări, poporul Republicii Moldova, dacă transformările structurale, orientate spre ridicarea competitivităţii naţionale şi tranziţia la modelul economiei inovaţional-orientate vor avea loc. De asemenea, beneficiari ai rezultatelor proiectului vor fi instituţiile de învăţământ superior, ce au ca sarcină pregătirea specialiştilor de o înaltă calificare şi cultură economică, capabili de a lua şi promova decizii economice şi politice eficiente.

Fişa proiectului de cercetări

I. Codul şi denumirea proiectului

„Utilizarea metodologiilor statistice internaţionale şi aplicarea modelelor econometrice în analiza socio-economică a Republicii Moldova”

II. Denumirea direcţiei strategice

Creşterea gradului de utilizare a modelelor matematice, metodelor numerice şi software în cercetarea şi soluţionarea problemelor de dirijare a economiei

III. Termenul executării

Ianuarie – decembrie 2010

IV. Volumul finanţării (mii lei)

Tema a fost îndeplinită fără finanţare

V. Subdiviziunile organizaţiei executoare (laborator, secţie, sector etc.)

Catedra „Statistică şi Previziune Economică”

IX. Rezumatul rezultatelor ştiinţifice teoretice

Tema dată reprezentă un suport teoretic şi practic privind impactul priorităţii structurale a ramurilor, ce are loc în economia mondială, asupra competitivităţii economiilor naţionale, prin reflectarea implicaţiilor pe bază elaborări Concepţiei Noii Dezvoltări Structurale (CNDS), orientate spre crearea mecanismelor de tranziţie la modelul economiei inovaţional-orientate pentru un şir de ţări, inclusiv Republica Moldova, în contextul globalizării şi integrării europene.

X. Rezumatul rezultatelor ştiinţifice aplicative

Importanţa practică a lucrării se materializează în concluziile şi recomandările prezentate, iar rezultatele cercetării constau în formularea propunerilor privind necesitatea schimbării politicii structural-ramurale.

Forme de implementare: concluziile, recomandările şi propunerilor – de către Guvernul Republicii Moldova;

- organizarea de seminare ştiinţifice, întruniri, mese rotunde, conferinţe cu participarea organelor de decizie din economie şi a instituţiilor statale de reglementare a economiei naţionale;
- publicarea rezultatelor cercetărilor în articole şi lucrări ştiinţifice.

XI. Beneficiarul (ministere, instituţii de stat sau private, întreprinderi etc.)

Beneficiarii rezultatelor obţinute vor fi Guvernul Republicii Moldova, Ministerul Economiei şi Comerţului al Republicii Moldova, Agenţia de Stat pentru Proprietatea Intelectuală, Agenţia Naţională pentru Ocuparea Forţei de Muncă, Ministerul Educaţiei şi Tineretului, Ministerele de ramură, precum şi structurile analogice din alte ţări, poporul Republicii Moldova, dacă transformările structurale, orientate spre ridicarea competitivităţii naţionale şi tranziţia la modelul economiei inovaţional-orientate vor avea loc. De asemenea, beneficiari ai rezultatelor proiectului vor fi instituţiile de învăţământ superior, ce au ca sarcină pregătirea specialiştilor de o înaltă calificare şi cultură economică, capabili de a lua şi promova decizii economice şi politice eficiente.

Fişa proiectului de cercetări

I. Codul şi denumirea proiectului

„Utilizarea metodologiilor statistice internaţionale şi aplicarea modelelor econometrice în analiza socio-economică a Republicii Moldova”

II. Denumirea direcţiei strategice

Creşterea gradului de utilizare a modelelor matematice, metodelor numerice şi software în cercetarea şi soluţionarea problemelor de dirijare a economiei

III. Termenul executării

Ianuarie – decembrie 2010

IV. Volumul finanţării (mii lei)

Tema a fost îndeplinită fără finanţare

V. Subdiviziunile organizaţiei executoare (laborator, secţie, sector etc.)

Catedra „Statistică şi Previziune Economică”

VI. Conducătorul proiectului

Pârțachi Ion , dr. prof. univ.

VII. Executorii proiectului

Goncearov Tatiana, conf.univ.,dr
Arvinti Vitalie, conf.univ.,dr.
Bejan Lilian, conf.univ.,dr.
Verejan Oleg, conf.univ.,dr.
Rusu Viorica, conf.univ.,dr.
Tataru Adrian, lector superior
Bradu Marcel, conf.univ.,dr.
Hâncu Lilian, lector superior
Şişcan Natalia, lector superior, drd.

VIII. Metodele şi echipamentele utilizate în cercetare

IX. Rezumatul rezultatelor ştiinţifice teoretice

X. Rezumatul rezultatelor ştiinţifice aplicative

Informația statistică serveşte la identificarea problemelor, elaborarea politicilor şi strategiilor de dezvoltare, a unor previziuni pe termen mediu şi lung a fenomenelor economice şi sociale, monitorizarea procesului de implementare a politicilor de dezvoltare, evaluarea impactului deciziilor, la elaborarea şi monitorizarea realizării programelor de stat, la informarea spectrului larg de utilizatori interni şi externi, contribuind astfel la asigurarea dezvoltării durabile a țării şi la democratizarea societății.

Elaborarea informației statistice conform metodologiilor adaptate la normele internaționale, în special ale Uniunii Europene, influențează pozitiv asupra imaginii Republicii Moldova peste hotarele ei, favorizând fluxul investițional în stat, exportul produselor autohtone etc. şi, în ultimă instanță, creşterea economică a țării şi sporirea bunăstării populației.

În anul 2009 au fost continuate lucrările privind tematica „Utilizarea metodologiilor statistice internaționale şi aplicarea modelelor econometrice în analiza socio-economică a Republicii Moldova". Au fost elaborate Strategiile de dezvoltare a statisticii naționale pentru perioada 2009-2011.

Au fost studiate standardele internaționale şi practica UE în vederea implementării în economia RM. Au fost studiate şi elaborate studii de caz privind aplicarea metodelor statistico-matematice şi econometrice pentru sporirea capacității de analiză a proceselor social-economice.

Rezultatele au fost expuse la simpozioane naționale, internaționale şi practice, în referatul „Aprecierea metodologiei Box-Jenkins în previzionarea unor indicatori macroeconomici ai R. Moldova", sesiunea de comunicări ştiinţifice, la seminarul bilateral „Dezvoltarea durabilă a României şi Republicii Moldova în context european şi mondial", comunicarea „Sistemul de indicatori ştiinţifici ai dezvoltării durabile", BNS al Republicii Moldova şi publicate în Revista Română de Statistică, ETA, IED şi în materialele unor conferințe.

XI. Beneficiarul (ministere, instituții de stat sau private, întreprinderi etc.)

VI. Conducătorul proiectului

Pârțachi Ion , dr. prof. univ.

VII. Executorii proiectului

Goncearov Tatiana, conf.univ.,dr
Arvinti Vitalie, conf.univ.,dr.
Bejan Lilian, conf.univ.,dr.
Verejan Oleg, conf.univ.,dr.
Rusu Viorica, conf.univ.,dr.
Tataru Adrian, lector superior
Bradu Marcel, conf.univ.,dr.
Hâncu Lilian, lector superior
Şişcan Natalia, lector superior, drd.

VIII. Metodele şi echipamentele utilizate în cercetare

IX. Rezumatul rezultatelor ştiinţifice teoretice

X. Rezumatul rezultatelor ştiinţifice aplicative

Informația statistică serveşte la identificarea problemelor, elaborarea politicilor şi strategiilor de dezvoltare, a unor previziuni pe termen mediu şi lung a fenomenelor economice şi sociale, monitorizarea procesului de implementare a politicilor de dezvoltare, evaluarea impactului deciziilor, la elaborarea şi monitorizarea realizării programelor de stat, la informarea spectrului larg de utilizatori interni şi externi, contribuind astfel la asigurarea dezvoltării durabile a țării şi la democratizarea societății.

Elaborarea informației statistice conform metodologiilor adaptate la normele internaționale, în special ale Uniunii Europene, influențează pozitiv asupra imaginii Republicii Moldova peste hotarele ei, favorizând fluxul investițional în stat, exportul produselor autohtone etc. şi, în ultimă instanță, creşterea economică a țării şi sporirea bunăstării populației.

În anul 2009 au fost continuate lucrările privind tematica „Utilizarea metodologiilor statistice internaționale şi aplicarea modelelor econometrice în analiza socio-economică a Republicii Moldova". Au fost elaborate Strategiile de dezvoltare a statisticii naționale pentru perioada 2009-2011.

Au fost studiate standardele internaționale şi practica UE în vederea implementării în economia RM. Au fost studiate şi elaborate studii de caz privind aplicarea metodelor statistico-matematice şi econometrice pentru sporirea capacității de analiză a proceselor social-economice.

Rezultatele au fost expuse la simpozioane naționale, internaționale şi practice, în referatul „Aprecierea metodologiei Box-Jenkins în previzionarea unor indicatori macroeconomici ai R. Moldova", sesiunea de comunicări ştiinţifice, la seminarul bilateral „Dezvoltarea durabilă a României şi Republicii Moldova în context european şi mondial", comunicarea „Sistemul de indicatori ştiinţifici ai dezvoltării durabile", BNS al Republicii Moldova şi publicate în Revista Română de Statistică, ETA, IED şi în materialele unor conferințe.

XI. Beneficiarul (ministere, instituții de stat sau private, întreprinderi etc.)

Fişa proiectului de cercetări

I. Codul şi denumirea proiectului

„Studiu comparat al limbilor romano-germanice şi slave (terminologie, derivatologie, semantică, lexicologie şi lexicografie). Particularităţile social-culturale ale exprimării indiferentei”

II. Denumirea direcţiei strategice

Studiu comparat al limbilor romano-germanice şi slave (terminologie, derivatologie, semantică, lexicologie şi lexicografie). Particularităţile social-culturale ale exprimării indiferentei

III. Termenul executării

Ianuarie-decembrie 2009

IV. Volumul finanţării (mii lei)

V. Subdiviziunile organizaţiei executoare (laborator, secţie, sector etc.)

Catedra „Limbi moderne de afaceri”

VI. Conducătorul proiectului

Gheorghe Moldovanu, conf.univ. dr.hab.

VII. Executorii proiectului

Gh.Moldovanu, conf.univ. dr.hab.
S.Dragancea, conf.univ. dr.
E.Ruga, conf.univ. dr.
A.Chirdeachin, lector sup. dr.

VIII. Metode şi echipament utilizate în cercetare

IX. Rezumatul rezultatelor ştiinţifice teoretice

În procesul didacticii traducerea se prezintă ca o activitate lingvistică foarte importantă şi actuală. Ea este întrebuinţată aproape zilnic, facilitează comunicarea între persoane ce posedă diferite limbi, culturi şi diferite concepte. În prezent, activitatea de traducere se confruntă cu o serie de dileme şi probleme, cărora li se acordă o atenţie din ce în ce mai sporită, atât de lingviştii la nivel naţional, cât şi cel internaţional. Şcolile lingvistice analizează studiile performante, executate profund şi minuţios, spre a le implementa în practica de toate zilele.

X. Rezumatul rezultatelor ştiinţifice aplicative

Rezultatele investigaţiilor ce ţin de baza lingvo-didactică a predării limbilor de afaceri sau axat asupra structurilor comparative, frazeologice, iniţiate în scopul facilitării procesului de traducere a studenţilor ,spre sporirea gradului de exactitate şi corectitudine a conţinutului textului economic. Determinarea principiului structural semantic al terminologiei economice ţine de orientarea discuţiilor spre relaţia dintre limbă şi societate, care domină în cercetarea lingvistică europeană reunită sub stindardul structuralismului ce reflectă principiile lingvistice saussuriene, ce duce la o integrare dintr-o perspectivă socială şi pragmatică. Cercetarea ce ţine de orientări pedagogice realizează într-un cadru concret interconexiunea dintre predare-învăţare şi evaluare în învăţământul universitar superior.

XI. Beneficiarul (ministere, instituţii de stat sau private, întreprinderi etc.)

Fişa proiectului de cercetări

I. Codul şi denumirea proiectului

„Studiu comparat al limbilor romano-germanice şi slave (terminologie, derivatologie, semantică, lexicologie şi lexicografie). Particularităţile social-culturale ale exprimării indiferentei”

II. Denumirea direcţiei strategice

Studiu comparat al limbilor romano-germanice şi slave (terminologie, derivatologie, semantică, lexicologie şi lexicografie). Particularităţile social-culturale ale exprimării indiferentei

III. Termenul executării

Ianuarie-decembrie 2009

IV. Volumul finanţării (mii lei)

V. Subdiviziunile organizaţiei executoare (laborator, secţie, sector etc.)

Catedra „Limbi moderne de afaceri”

VI. Conducătorul proiectului

Gheorghe Moldovanu, conf.univ. dr.hab.

VII. Executorii proiectului

Gh.Moldovanu, conf.univ. dr.hab.
S.Dragancea, conf.univ. dr.
E.Ruga, conf.univ. dr.
A.Chirdeachin, lector sup. dr.

VIII. Metode şi echipament utilizate în cercetare

IX. Rezumatul rezultatelor ştiinţifice teoretice

În procesul didacticii traducerea se prezintă ca o activitate lingvistică foarte importantă şi actuală. Ea este întrebuinţată aproape zilnic, facilitează comunicarea între persoane ce posedă diferite limbi, culturi şi diferite concepte. În prezent, activitatea de traducere se confruntă cu o serie de dileme şi probleme, cărora li se acordă o atenţie din ce în ce mai sporită, atât de lingviştii la nivel naţional, cât şi cel internaţional. Şcolile lingvistice analizează studiile performante, executate profund şi minuţios, spre a le implementa în practica de toate zilele.

X. Rezumatul rezultatelor ştiinţifice aplicative

Rezultatele investigaţiilor ce ţin de baza lingvo-didactică a predării limbilor de afaceri sau axat asupra structurilor comparative, frazeologice, iniţiate în scopul facilitării procesului de traducere a studenţilor ,spre sporirea gradului de exactitate şi corectitudine a conţinutului textului economic. Determinarea principiului structural semantic al terminologiei economice ţine de orientarea discuţiilor spre relaţia dintre limbă şi societate, care domină în cercetarea lingvistică europeană reunită sub stindardul structuralismului ce reflectă principiile lingvistice saussuriene, ce duce la o integrare dintr-o perspectivă socială şi pragmatică. Cercetarea ce ţine de orientări pedagogice realizează într-un cadru concret interconexiunea dintre predare-învăţare şi evaluare în învăţământul universitar superior.

XI. Beneficiarul (ministere, instituţii de stat sau private, întreprinderi etc.)

Fişa proiectului de cercetări

I. Codul şi denumirea proiectului

„Direcţiile eficientizării mediului institutului existent”

Etapa IV. „Mecanismul asigurării dezvoltării durabile şi securităţii economiei naţionale”

II. Denumirea direcţiei strategice:

Mecanismul asigurării dezvoltării durabile şi securităţii economiei naţionale

III. Termenul executării: 02.01.2009 – 30.12.2009

IV. Volumul finanţării (mii lei)

V. Subdiviziunile organizaţiei executoare:

Laboratorul ştiinţific „Problemele teoriei economice contemporane”

VI. Conducătorul proiectului: dr.hab., conf.univ. Sorocean Olga

VII. Executorii proiectului

Filip N., dr.conf.univ., ASEM
Coşelev N., dr.,conf.univ., ASEM
Ignatiuc D., lector univ., ASEM
Dilan N., drd., USM
Branaşco N., drd.
Malcoci C., drd.

VIII. Metode şi echipament utilizate în cercetare

În cadrul cercetării „Orientarea cursului şi rezultatelor transformărilor sistemice în ţările de frontieră est-europeană” a fost utilizată abordarea conceptual-aplicativă. Pentru determinarea influenţei diferitor factori (economici, culturali, demografici, legislativi, politici), asupra dezvoltării societăţilor în transformare este aplicată metoda socio-sinergetică, în calitate de instrument alternativ al analizei comparative (pe ţări) au fost utilizate evaluările de rating ale monitoringului internaţional (indicele de transformare a fondului Bertelsman, indicele libertăţii economice, evaluat de „The Heritage Foundation” şi „The Wall Street Journal”, nivelul competitivităţii naţionale, determinat de experţii forumului economic mondial, indicele dezvoltării umane).

IX. Rezumatul rezultatelor ştiinţifice teoretice şi aplicative

În baza analizei comparative complexe au fost depistate laturile comune şi particularităţile transformărilor social-economice în ţările de frontieră. O atenţie deosebită a fost acordată legităţilor de bază şi efectelor reformelor economice pe ţări aparte (deetatizarea şi privatizarea, restructurizarea economiei naţionale, liberalizarea preţurilor, „deschiderea” frontierelor, formarea instituţiilor de piaţă).

Procesul de socializare a economiilor în transformare este analizat în unitatea fundamentelor şi principiilor obiective ale principalilor subiecţi şi contradicţii, a particularităţilor naţionale de realizare.

Fişa proiectului de cercetări

I. Codul şi denumirea proiectului

„Direcţiile eficientizării mediului institutului existent”

Etapa IV. „Mecanismul asigurării dezvoltării durabile şi securităţii economiei naţionale”

II. Denumirea direcţiei strategice:

Mecanismul asigurării dezvoltării durabile şi securităţii economiei naţionale

III. Termenul executării: 02.01.2009 – 30.12.2009

IV. Volumul finanţării (mii lei)

V. Subdiviziunile organizaţiei executoare:

Laboratorul ştiinţific „Problemele teoriei economice contemporane”

VI. Conducătorul proiectului: dr.hab., conf.univ. Sorocean Olga

VII. Executorii proiectului

Filip N., dr.conf.univ., ASEM
Coşelev N., dr.,conf.univ., ASEM
Ignatiuc D., lector univ., ASEM
Dilan N., drd., USM
Branaşco N., drd.
Malcoci C., drd.

VIII. Metode şi echipament utilizate în cercetare

În cadrul cercetării „Orientarea cursului şi rezultatelor transformărilor sistemice în ţările de frontieră est-europeană” a fost utilizată abordarea conceptual-aplicativă. Pentru determinarea influenţei diferitor factori (economici, culturali, demografici, legislativi, politici), asupra dezvoltării societăţilor în transformare este aplicată metoda socio-sinergetică, în calitate de instrument alternativ al analizei comparative (pe ţări) au fost utilizate evaluările de rating ale monitoringului internaţional (indicele de transformare a fondului Bertelsman, indicele libertăţii economice, evaluat de „The Heritage Foundation” şi „The Wall Street Journal”, nivelul competitivităţii naţionale, determinat de experţii forumului economic mondial, indicele dezvoltării umane).

IX. Rezumatul rezultatelor ştiinţifice teoretice şi aplicative

În baza analizei comparative complexe au fost depistate laturile comune şi particularităţile transformărilor social-economice în ţările de frontieră. O atenţie deosebită a fost acordată legităţilor de bază şi efectelor reformelor economice pe ţări aparte (deetatizarea şi privatizarea, restructurizarea economiei naţionale, liberalizarea preţurilor, „deschiderea” frontierelor, formarea instituţiilor de piaţă).

Procesul de socializare a economiilor în transformare este analizat în unitatea fundamentelor şi principiilor obiective ale principalilor subiecţi şi contradicţii, a particularităţilor naţionale de realizare.

76

Este cercetată problema securității sociale în condițiile transformărilor radicale, inclusiv riscurile ei, dinamica indicatorilor agregați în țările de frontieră est-europeană.

În contextul asigurării securității naționale este studiată starea stratificării sociale, scara diferențierii sociale pe țări aparte ale frontierei est-europene, conceptul depăşirii sărăciei în masă.

De pe pozițiile identității național-instituționale este efectuată argumentarea metodologică a strategiilor dezvoltării țărilor de frontieră est-europeană. Pentru transformările de succes şi mobilizarea „rezervelor naționale" de dezvoltare social-economică, o importanță decisivă are rezolvarea identității național-instituționale, adică corespunderea cursului ales al reformelor, specificului instituțional al țării şi intereselor general-naționale.

X. Beneficiarul: ASEM

Fişa proiectului de cercetări

I. Codul şi denumirea proiectului

„Aspectele teoretice şi practice ale reglementărilor juridice privind garanțiile reale şi personale în Republica Moldova"

II. Denumirea direcției strategice

Etapa I: Analiza comparativă a reglementărilor juridice privind garanțiile reale şi personale în statele europene

III. Termenul executării

Ianuarie 2009- decembrie 2009

IV. Volumul finanțării *(mii lei)*

V. Subdiviziunile organizației executoare (laborator, secție, sector etc.)

Catedra „Drept privat"

VI. Conducătorul proiectului

Şeful catedrei Evl. Donos, conf.univ.dr.

VII. Executorii proiectului

Membrii catedrei

VIII. Metode şi echipament utilizate în cercetare

Normele Consiliului Europei referitoare la timpul de odihnă – Evl. Donos, conf.univ.dr.; Normele internaționale referitoare la timpul de odihnă - Evl. Donos conf.univ.dr.; Garanțiile bancare: premise şi perspective – S. Ceauş; Gajul bunurilor mobile şi imobile ca garanție a rambursării creditului - S.Ceauş; Unele particularități ale procedurii de rectificare a hotărârilor judecătoreşti – A. Bîcu.

IX. Rezumatul rezultatelor ştiințifice teoretice

X. Rezumatul rezultatelor ştiințifice aplicative

XI. Beneficiarul (ministere, instituții de stat sau private, întreprinderi etc.)

Este cercetată problema securității sociale în condițiile transformărilor radicale, inclusiv riscurile ei, dinamica indicatorilor agregați în țările de frontieră est-europeană.

În contextul asigurării securității naționale este studiată starea stratificării sociale, scara diferențierii sociale pe țări aparte ale frontierei est-europene, conceptul depăşirii sărăciei în masă.

De pe pozițiile identității național-instituționale este efectuată argumentarea metodologică a strategiilor dezvoltării țărilor de frontieră est-europeană. Pentru transformările de succes şi mobilizarea „rezervelor naționale" de dezvoltare social-economică, o importanță decisivă are rezolvarea identității național-instituționale, adică corespunderea cursului ales al reformelor, specificului instituțional al țării şi intereselor general-naționale.

X. Beneficiarul: ASEM

Fişa proiectului de cercetări

I. Codul şi denumirea proiectului

„Aspectele teoretice şi practice ale reglementărilor juridice privind garanțiile reale şi personale în Republica Moldova"

II. Denumirea direcției strategice

Etapa I: Analiza comparativă a reglementărilor juridice privind garanțiile reale şi personale în statele europene

III. Termenul executării

Ianuarie 2009- decembrie 2009

IV. Volumul finanțării *(mii lei)*

V. Subdiviziunile organizației executoare (laborator, secție, sector etc.)

Catedra „Drept privat"

VI. Conducătorul proiectului

Şeful catedrei Evl. Donos, conf.univ.dr.

VII. Executorii proiectului

Membrii catedrei

VIII. Metode şi echipament utilizate în cercetare

Normele Consiliului Europei referitoare la timpul de odihnă – Evl. Donos, conf.univ.dr.; Normele internaționale referitoare la timpul de odihnă - Evl. Donos conf.univ.dr.; Garanțiile bancare: premise şi perspective – S. Ceauş; Gajul bunurilor mobile şi imobile ca garanție a rambursării creditului - S.Ceauş; Unele particularități ale procedurii de rectificare a hotărârilor judecătoreşti – A. Bîcu.

IX. Rezumatul rezultatelor ştiințifice teoretice

X. Rezumatul rezultatelor ştiințifice aplicative

XI. Beneficiarul (ministere, instituții de stat sau private, întreprinderi etc.)

Fişa proiectului instituțional

I. Codul şi denumirea proiectului

07.411.10.A01 **„Direcții şi posibilități de asigurare şi dezvoltare a competitivității în condițiile Republicii Moldova”**

II. Denumirea direcției strategice

Valorificarea resurselor umane, naturale şi informaționale pentru dezvoltarea durabilă a țării

III. Termenul executării

2007-2010

IV. Volumul finanțării *(mii lei)*

169,0

V. Subdiviziunile organizației executoare (laborator, secție, sector etc.)

Laboratorul „Probleme ale Teoriei Economice Contemporane” al Centrului de Cercetare Economică al ASEM

VI. Conducătorul proiectului

Belostecinic Grigore, dr. hab. în şt. economice, m.c. al AŞM

VII. Executorii proiectului

Feuraş E., dr. hab., prof. univ.
Cotelnic A., dr. hab., prof. univ.
Belostecinic M., conf. univ., dr.
Savciuc O., conf. univ., dr.
Guțu C., dr., conf. cercet.
Şendrea M., lector sup., dr.
Guzun E., drd.
Duca D., drd.

VIII. Metode şi echipament utilizate în cercetare (până la 100 de cuvinte)

În procesul de cercetare au fost utilizate metode şi tehnici de cercetare tradiționale: analiza literaturii ştiințifice în domeniul cercetat, a actelor normative şi legislative ale Republicii Moldova; analiza datelor statistice la nivel micro- şi macroeconomic, chestionare de opinii. Echipamentul folosit – calculatoare.

IX. Rezumatul rezultatelor ştiințifice teoretice (până la 100 de cuvinte)

A fost analizat mediul instituțional şi, în particular, calitatea cadrului legislativ în contextul dezvoltării mediului concurențial în Republica Moldova. Analiza s-a axat pe două segmente ale pieței instituționale: „crearea regulilor” şi „transplantarea regulilor”, precum şi factorii care le favorizează şi le defavorizează. În baza acestora, au fost trasate unele concluzii privitor la dezvoltarea economică a Republicii Moldova.
Analiza evoluțiilor pe plan mondial şi în Republica Moldova cu referință la consecințele crizei economice şi financiare a permis constatarea faptului că în perioada

Anexa 1.1

Fişa proiectului instituțional

I. Codul şi denumirea proiectului

07.411.10.A01 **„Direcții şi posibilități de asigurare şi dezvoltare a competitivității în condițiile Republicii Moldova”**

II. Denumirea direcției strategice

Valorificarea resurselor umane, naturale şi informaționale pentru dezvoltarea durabilă a țării

III. Termenul executării

2007-2010

IV. Volumul finanțării *(mii lei)*

169,0

V. Subdiviziunile organizației executoare (laborator, secție, sector etc.)

Laboratorul „Probleme ale Teoriei Economice Contemporane” al Centrului de Cercetare Economică al ASEM

VI. Conducătorul proiectului

Belostecinic Grigore, dr. hab. în şt. economice, m.c. al AŞM

VII. Executorii proiectului

Feuraş E., dr. hab., prof. univ.
Cotelnic A., dr. hab., prof. univ.
Belostecinic M., conf. univ., dr.
Savciuc O., conf. univ., dr.
Guțu C., dr., conf. cercet.
Şendrea M., lector sup., dr.
Guzun E., drd.
Duca D., drd.

VIII. Metode şi echipament utilizate în cercetare (până la 100 de cuvinte)

În procesul de cercetare au fost utilizate metode şi tehnici de cercetare tradiționale: analiza literaturii ştiințifice în domeniul cercetat, a actelor normative şi legislative ale Republicii Moldova; analiza datelor statistice la nivel micro- şi macroeconomic, chestionare de opinii. Echipamentul folosit – calculatoare.

IX. Rezumatul rezultatelor ştiințifice teoretice (până la 100 de cuvinte)

A fost analizat mediul instituțional şi, în particular, calitatea cadrului legislativ în contextul dezvoltării mediului concurențial în Republica Moldova. Analiza s-a axat pe două segmente ale pieței instituționale: „crearea regulilor” şi „transplantarea regulilor”, precum şi factorii care le favorizează şi le defavorizează. În baza acestora, au fost trasate unele concluzii privitor la dezvoltarea economică a Republicii Moldova.
Analiza evoluțiilor pe plan mondial şi în Republica Moldova cu referință la consecințele crizei economice şi financiare a permis constatarea faptului că în perioada

78

post-criză competitivitatea şi eficienţa, de rând cu dezvoltarea unei economii inovative, vor reprezenta factorul determinant al sustenabilităţii creşterii economice. O importanţă deosebită, în acest context, capătă concretizarea doctrinei economice care va sta la baza dezvoltării ulterioare a statului, creşterea productivităţii muncii, orientarea economiei spre export, dezvoltarea regională, dezvoltarea infrastructurii economice şi fizice, readucerea la viaţa normală a satelor moldoveneşti, stabilirea unor relaţii armonioase şi menţinerea păcii interetnice, ca premisă importantă pentru implementarea cu succes a oricărui program de dezvoltare economică şi socială a ţării, promovarea cunoaşterii şi inovării în toate domeniile de activitate, inclusiv în dezvoltarea economică a ţării.

Au fost identificate principalele efecte ale crizei economice mondiale cu influenţă negativă asupra economiei Republicii Moldova, precum:

- Eventualele scăderi ale produsului intern brut;
- Reducerea remitenţelor provenite de la populaţia plecată la muncă peste hotare;
- Scăderea rulajului pe piaţa valutară;
- Dinamica nefavorabilă cursului de referinţă al valutei naţionale;
- Diminuarea rezervelor valutare;
- Scăderea ritmului de creştere a exporturilor şi importurilor, urmate de diminuarea efectivă a acestora, inclusiv datorită aprecierii continue a leului moldovenesc în raport cu valutele naţionale ale altor state;
- Deficitul comercial în creştere.

Totodată au fost identificate principalele atuuri anticriză ale economiei moldoveneşti, precum:

- ✓ Structura economiei naţionale, în sensul lipsei unor domenii care au fost într-o măsură mai mare afectate de criză, precum cea a automobilelor, industria siderurgică;
- ✓ Remitenţele ca sursa de alimentare a lichidităţii sistemului bancar;
- ✓ Remitenţele ca sursă de compensare a deficitului comercial în creştere;
- ✓ Dependenţa, aproape în egală măsură, a exporturilor noastre de pieţele din est şi vest;
- ✓ Structura exporturilor, care în mare măsură nu conţin componente uşor afectate de criză (materii prime, echipamente, utilaje etc.);
- ✓ Ponderea mare a populaţiei din mediul rural şi, respectiv, a autoconsumului în consumul total;
- ✓ Conjunctura favorabilă, cel puţin deocamdată, pe piaţa petrolului;
- ✓ Noi încă mai putem beneficia de investiţiile nomade, datorită preţului încă relativ scăzut al forţei de muncă etc.

X. Rezumatul rezultatelor ştiinţifice aplicative

Se evidenţiază eficienţa tehnico-economică ori socială, recomandările principale vizând implementarea rezultatelor ştiinţifice şi a elaborărilor tehnico-ştiinţifice executate, importanţa şi impactul lor asupra dezvoltării ştiinţei, economiei şi culturii naţionale a R. Moldova.

A fost analizată competitivitatea întreprinderilor în contextul mediului în care acestea activează. În baza unei anchete industriale, efectuate pe un număr de 52 de întreprinderi industriale, aplicate pe întreg teritoriul ţării au fost identificate principalele constrângeri ale mediului în care activează şi oportunităţile pe care le oferă mediul concurenţial.

Rezultatele investigaţiilor au permis înaintarea unor propuneri în vederea depăşirii

post-criză competitivitatea şi eficienţa, de rând cu dezvoltarea unei economii inovative, vor reprezenta factorul determinant al sustenabilităţii creşterii economice. O importanţă deosebită, în acest context, capătă concretizarea doctrinei economice care va sta la baza dezvoltării ulterioare a statului, creşterea productivităţii muncii, orientarea economiei spre export, dezvoltarea regională, dezvoltarea infrastructurii economice şi fizice, readucerea la viaţa normală a satelor moldoveneşti, stabilirea unor relaţii armonioase şi menţinerea păcii interetnice, ca premisă importantă pentru implementarea cu succes a oricărui program de dezvoltare economică şi socială a ţării, promovarea cunoaşterii şi inovării în toate domeniile de activitate, inclusiv în dezvoltarea economică a ţării.

Au fost identificate principalele efecte ale crizei economice mondiale cu influenţă negativă asupra economiei Republicii Moldova, precum:

- Eventualele scăderi ale produsului intern brut;
- Reducerea remitenţelor provenite de la populaţia plecată la muncă peste hotare;
- Scăderea rulajului pe piaţa valutară;
- Dinamica nefavorabilă cursului de referinţă al valutei naţionale;
- Diminuarea rezervelor valutare;
- Scăderea ritmului de creştere a exporturilor şi importurilor, urmate de diminuarea efectivă a acestora, inclusiv datorită aprecierii continue a leului moldovenesc în raport cu valutele naţionale ale altor state;
- Deficitul comercial în creştere.

Totodată au fost identificate principalele atuuri anticriză ale economiei moldoveneşti, precum:

- ✓ Structura economiei naţionale, în sensul lipsei unor domenii care au fost într-o măsură mai mare afectate de criză, precum cea a automobilelor, industria siderurgică;
- ✓ Remitenţele ca sursa de alimentare a lichidităţii sistemului bancar;
- ✓ Remitenţele ca sursă de compensare a deficitului comercial în creştere;
- ✓ Dependenţa, aproape în egală măsură, a exporturilor noastre de pieţele din est şi vest;
- ✓ Structura exporturilor, care în mare măsură nu conţin componente uşor afectate de criză (materii prime, echipamente, utilaje etc.);
- ✓ Ponderea mare a populaţiei din mediul rural şi, respectiv, a autoconsumului în consumul total;
- ✓ Conjunctura favorabilă, cel puţin deocamdată, pe piaţa petrolului;
- ✓ Noi încă mai putem beneficia de investiţiile nomade, datorită preţului încă relativ scăzut al forţei de muncă etc.

X. Rezumatul rezultatelor ştiinţifice aplicative

Se evidenţiază eficienţa tehnico-economică ori socială, recomandările principale vizând implementarea rezultatelor ştiinţifice şi a elaborărilor tehnico-ştiinţifice executate, importanţa şi impactul lor asupra dezvoltării ştiinţei, economiei şi culturii naţionale a R. Moldova.

A fost analizată competitivitatea întreprinderilor în contextul mediului în care acestea activează. În baza unei anchete industriale, efectuate pe un număr de 52 de întreprinderi industriale, aplicate pe întreg teritoriul ţării au fost identificate principalele constrângeri ale mediului în care activează şi oportunităţile pe care le oferă mediul concurenţial.

Rezultatele investigaţiilor au permis înaintarea unor propuneri în vederea depăşirii

situației de criză economică, precum:

- Menținerea şi instaurarea încrederii populației în stabilitatea sistemului bancar: furnizorilor în potențialii beneficiari, angajaților în angajatori, managerilor de bănci în beneficiari de credite etc.
- Necesitatea susținerii sectorului real al economiei din partea statului;
- Revederea bugetului pentru anul 2009, la capitolul cheltuieli, şi renunțarea la unele proiecte sociale;
- Susținerea unor proiecte investiționale care să presupună folosirea în proporții mai mari a forței de muncă (construcții, dezvoltarea infrastructurii economice, modernizarea satelor moldovenești);
- Recunoașterea priorității obiectivului de dezvoltare a unei economii inovative, inclusiv prin:
  1. Crearea şi dezvoltarea clusterelor;
  2. Dezvoltarea unor zone cu mare potențial de dezvoltare economică şi valoare socială;
  3. Promovarea parteneriatului public şi privat pe domenii mai importante de dezvoltare inovativă;
  4. Susținerea IMM-urilor inovative etc.

XI. Beneficiarul (ministere, instituții de stat sau private, întreprinderi etc.)

Ministerul Economiei şi Comerțului, CSŞDT, agenții economici

Anexa 1.2

Fişele proiectelor din cadrul Programelor de Stat

Fişa proiectului din cadrul Programului de Stat

I. Codul şi denumirea proiectului

09.814.08.02A **„Probleme ale cooperării economice internaționale şi regionale în contextul integrării europene şi asigurării avantajului competitiv”**

II. Denumirea Programului de stat

Elaborarea mecanismelor şi metodelor de stimulare a creşterii economice, de reducere a sărăciei şi de îmbunătățire a calității vieții

III. Denumirea direcției strategice

Economie

IV. Termenul executării

2.03.09-30.12.09

V. Volumul finanțării *(mii lei)*

135

VI. Volumul cofinanțării *(mii lei)*

Nu este

situației de criză economică, precum:

- Menținerea şi instaurarea încrederii populației în stabilitatea sistemului bancar: furnizorilor în potențialii beneficiari, angajaților în angajatori, managerilor de bănci în beneficiari de credite etc.
- Necesitatea susținerii sectorului real al economiei din partea statului;
- Revederea bugetului pentru anul 2009, la capitolul cheltuieli, şi renunțarea la unele proiecte sociale;
- Susținerea unor proiecte investiționale care să presupună folosirea în proporții mai mari a forței de muncă (construcții, dezvoltarea infrastructurii economice, modernizarea satelor moldovenești);
- Recunoașterea priorității obiectivului de dezvoltare a unei economii inovative, inclusiv prin:
  1. Crearea şi dezvoltarea clusterelor;
  2. Dezvoltarea unor zone cu mare potențial de dezvoltare economică şi valoare socială;
  3. Promovarea parteneriatului public şi privat pe domenii mai importante de dezvoltare inovativă;
  4. Susținerea IMM-urilor inovative etc.

XI. Beneficiarul (ministere, instituții de stat sau private, întreprinderi etc.)

Ministerul Economiei şi Comerțului, CSŞDT, agenții economici

Anexa 1.2

Fişele proiectelor din cadrul Programelor de Stat

Fişa proiectului din cadrul Programului de Stat

I. Codul şi denumirea proiectului

09.814.08.02A **„Probleme ale cooperării economice internaționale şi regionale în contextul integrării europene şi asigurării avantajului competitiv”**

II. Denumirea Programului de stat

Elaborarea mecanismelor şi metodelor de stimulare a creşterii economice, de reducere a sărăciei şi de îmbunătățire a calității vieții

III. Denumirea direcției strategice

Economie

IV. Termenul executării

2.03.09-30.12.09

V. Volumul finanțării *(mii lei)*

135

VI. Volumul cofinanțării *(mii lei)*

Nu este

VII. Conducătorul proiectului

Chistruga Boris, dr.hab.prof.univ, şef-catedră

VIII. Organizaţiile, subdiviziunile - executori ai proiectului (institut, laborator, secţie, sector etc.)

Laboratorul „Politici Economice ” al Centrului de Cercetare Economică al ASEM,
Catedra „Relaţii Economice Internaţionale”

IX. Executorii proiectului

Pisaniuc Maia, dr.conf.univ.
Sîrbu Olesea, dr.ec.
Dodu-Gugea Larisa, lect.superior
Braşovschi-Velenciuc Victoria, lect.univ.

X. Metode şi echipament utilizate în cercetare

În cercetarea dată s-au utilizat abstracţia şi sinteza ştiinţifică, analiza factologică comparativă, metodele cantitative şi calitative, evaluarea experţilor.

XI. Rezumatul rezultatelor concrete obţinute la realizarea proiectului

Rezultatele proiectului le-am putea diviza în rezultate la nivel micro şi macroeconomic. În urma investigaţiilor date s-au analizat diversele forme de cooperare economică şi anume: cooperarea prin întreprinderi mixte, formele de cooperare în industrie, cooperarea prin alianţele strategice, franchising-ul ca o formă contemporană de cooperare. Un loc aparte în cercetare îl ocupă aprecierea poziţiei Republicii Moldova în cadrul proceselor de cooperare regională transfrontalieră.

S-a analizat impactul cooperării economice asupra avantajului competitiv şi comparativ al produselor şi serviciilor autohtone. Rezultatele cercetărilor au fost aprobate în cadrul conferinţelor ştiinţifice, în cadrul consiliilor ştiinţifice. Aceste rezultate urmează să se aplice în economia naţională în elaborarea politicilor şi strategiilor statale de dezvoltare.

XII. Propuneri şi recomandări pentru implementare

Recomandări pentru sporirea competitivităţii:

Politica economică a statului, actualmente, trebuie orientată spre întreprinderea eforturilor în crearea unui mediu investiţional favorabil prin acordarea unor facilităţi permanente şi promovarea oportunităţilor investiţionale, asigurarea accesului investitorilor la zonele economice libere, parcuri industriale şi inovaţionale etc.

Strategia Republicii Moldova trebuie să se axeze pe export, pe atragerea investiţiilor străine, pe îmbunătăţirea calităţii produselor conform standardelor europene şi pe integrarea în comunitatea europeană.

Activizarea şi creşterea responsabilităţii structurilor de stat şi particulare în atragerea ISD cu scopul sporirii competitivităţii sectoarelor productive, de servicii şi infrastructurii;

Susţinerea de către Stat a creării şi dezvoltării IMM, în special prin sporirea accesului la informaţie, educaţie şi prestarea serviciilor de consultanţă şi integrarea componentei întreprinderilor mici şi mijlocii în programele de dezvoltare regională şi sporirea capacităţii concurenţiale;

Ministerul Economiei al R.Moldova să contribuie la dezvoltarea tuturor tipurilor de clustere: regionale, industriale, verticale etc.

Guvernul, AGEPI, structurile academice şi universitare să elaboreze şi să sporească

VII. Conducătorul proiectului

Chistruga Boris, dr.hab.prof.univ, şef-catedră

VIII. Organizaţiile, subdiviziunile - executori ai proiectului (institut, laborator, secţie, sector etc.)

Laboratorul „Politici Economice ” al Centrului de Cercetare Economică al ASEM,
Catedra „Relaţii Economice Internaţionale”

IX. Executorii proiectului

Pisaniuc Maia, dr.conf.univ.
Sîrbu Olesea, dr.ec.
Dodu-Gugea Larisa, lect.superior
Braşovschi-Velenciuc Victoria, lect.univ.

X. Metode şi echipament utilizate în cercetare

În cercetarea dată s-au utilizat abstracţia şi sinteza ştiinţifică, analiza factologică comparativă, metodele cantitative şi calitative, evaluarea experţilor.

XI. Rezumatul rezultatelor concrete obţinute la realizarea proiectului

Rezultatele proiectului le-am putea diviza în rezultate la nivel micro şi macroeconomic. În urma investigaţiilor date s-au analizat diversele forme de cooperare economică şi anume: cooperarea prin întreprinderi mixte, formele de cooperare în industrie, cooperarea prin alianţele strategice, franchising-ul ca o formă contemporană de cooperare. Un loc aparte în cercetare îl ocupă aprecierea poziţiei Republicii Moldova în cadrul proceselor de cooperare regională transfrontalieră.

S-a analizat impactul cooperării economice asupra avantajului competitiv şi comparativ al produselor şi serviciilor autohtone. Rezultatele cercetărilor au fost aprobate în cadrul conferinţelor ştiinţifice, în cadrul consiliilor ştiinţifice. Aceste rezultate urmează să se aplice în economia naţională în elaborarea politicilor şi strategiilor statale de dezvoltare.

XII. Propuneri şi recomandări pentru implementare

Recomandări pentru sporirea competitivităţii:

Politica economică a statului, actualmente, trebuie orientată spre întreprinderea eforturilor în crearea unui mediu investiţional favorabil prin acordarea unor facilităţi permanente şi promovarea oportunităţilor investiţionale, asigurarea accesului investitorilor la zonele economice libere, parcuri industriale şi inovaţionale etc.

Strategia Republicii Moldova trebuie să se axeze pe export, pe atragerea investiţiilor străine, pe îmbunătăţirea calităţii produselor conform standardelor europene şi pe integrarea în comunitatea europeană.

Activizarea şi creşterea responsabilităţii structurilor de stat şi particulare în atragerea ISD cu scopul sporirii competitivităţii sectoarelor productive, de servicii şi infrastructurii;

Susţinerea de către Stat a creării şi dezvoltării IMM, în special prin sporirea accesului la informaţie, educaţie şi prestarea serviciilor de consultanţă şi integrarea componentei întreprinderilor mici şi mijlocii în programele de dezvoltare regională şi sporirea capacităţii concurenţiale;

Ministerul Economiei al R.Moldova să contribuie la dezvoltarea tuturor tipurilor de clustere: regionale, industriale, verticale etc.

Guvernul, AGEPI, structurile academice şi universitare să elaboreze şi să sporească

dezvoltarea potențialului științific inovativ şi managerial uman prin crearea mecanismelor juridice şi economice de sporire a motivării cercetătorilor şi inovațiilor întru mărirea competitivității produselor/serviciilor autohtone;Guvernul şi Ministerul Economiei ar trebui să elaboreze un mecanism pentru calificarea şi perfecționarea continuă a forței de muncă în conformitate cu cerințele progresului tehnico-științific;

Obiective strategice pentru dezvoltarea cooperării regionale transfrontaliere, şi anume:

Accentuarea şi gestionarea eficientă a vecinătății RM cu UE reprezintă o reală necesitate, determinată de poziționarea actuală ale granițelor UE;

Elaborarea politicilor transfrontaliere ale Republicii Moldova, în special în cadrul euroregiunilor, trebuie să prezinte o continuitate a aplicării Planului de Acțiune RM-UE, care şi-a dovedit până în prezent eficiența. Se impune abordarea unor Planuri de Acțiune Consolidate ale Euroregiunilor care, împreună cu politicile transfrontaliere, să se manifeste ca un sistem mai eficient şi mai suplu de acțiune în regiunile de frontieră şi, împreună cu o susținere financiară adecvată, să acționeze în folosul comun al vecinilor, fără a ridica noi bariere între state şi națiuni; aceste condiții vor crea noi oportunități financiare, precum şi posibilitatea de acces direct la fondurile europene în perioada 2007-2013, ceea ce impune necesitatea dezvoltării capacității de absorbție a lor de către actorii instituționali la nivel național şi regional.

XIII. Beneficiarul (ministere, instituții de stat sau private, întreprinderi etc.)

Ministerul Economiei, întreprinderi mixte, studenți de la specialitatea EMREI

dezvoltarea potențialului științific inovativ şi managerial uman prin crearea mecanismelor juridice şi economice de sporire a motivării cercetătorilor şi inovațiilor întru mărirea competitivității produselor/serviciilor autohtone;Guvernul şi Ministerul Economiei ar trebui să elaboreze un mecanism pentru calificarea şi perfecționarea continuă a forței de muncă în conformitate cu cerințele progresului tehnico-științific;

Obiective strategice pentru dezvoltarea cooperării regionale transfrontaliere, şi anume:

Accentuarea şi gestionarea eficientă a vecinătății RM cu UE reprezintă o reală necesitate, determinată de poziționarea actuală ale granițelor UE;

Elaborarea politicilor transfrontaliere ale Republicii Moldova, în special în cadrul euroregiunilor, trebuie să prezinte o continuitate a aplicării Planului de Acțiune RM-UE, care şi-a dovedit până în prezent eficiența. Se impune abordarea unor Planuri de Acțiune Consolidate ale Euroregiunilor care, împreună cu politicile transfrontaliere, să se manifeste ca un sistem mai eficient şi mai suplu de acțiune în regiunile de frontieră şi, împreună cu o susținere financiară adecvată, să acționeze în folosul comun al vecinilor, fără a ridica noi bariere între state şi națiuni; aceste condiții vor crea noi oportunități financiare, precum şi posibilitatea de acces direct la fondurile europene în perioada 2007-2013, ceea ce impune necesitatea dezvoltării capacității de absorbție a lor de către actorii instituționali la nivel național şi regional.

XIII. Beneficiarul (ministere, instituții de stat sau private, întreprinderi etc.)

Ministerul Economiei, întreprinderi mixte, studenți de la specialitatea EMREI

Fişa proiectului din cadrul Programului de Stat

I. Codul şi denumirea proiectului

08. 814. 08. 02A
„Cercetarea riscurilor investiționale în sectorul real al economiei”

II. Denumirea direcției strategice

Elaborarea mecanismelor şi metodelor de stimulare a creşterii economice şi reducere a sărăciei şi de îmbunătățire a calității vieții în contextul SCERS, Programul Național „Satul Moldovenesc” şi Planului de acțiuni „Republica Moldova – Uniunea Europeană”;

Valorificarea resurselor umane, naturale şi informaționale pentru dezvoltarea durabilă.

III. Termenul executării

01.01.2009 – 31.12.2009

IV. Volumul finanțării (mii lei)

150

V. Organizațiile, subdiviziunile - executori ai proiectului (institut, laborator, secție, sector etc.)

Laboratorul „Politici Economice ” al Centrului de Cercetare Economică al ASEM,
Catedra „Investiții şi Piețe de Capital”

VI. Conducătorul proiectului

Hîncu Rodica, prof.univ., dr.habilitat, şef-catedră

Fişa proiectului din cadrul Programului de Stat

I. Codul şi denumirea proiectului

08. 814. 08. 02A
„Cercetarea riscurilor investiționale în sectorul real al economiei”

II. Denumirea direcției strategice

Elaborarea mecanismelor şi metodelor de stimulare a creşterii economice şi reducere a sărăciei şi de îmbunătățire a calității vieții în contextul SCERS, Programul Național „Satul Moldovenesc” şi Planului de acțiuni „Republica Moldova – Uniunea Europeană”;

Valorificarea resurselor umane, naturale şi informaționale pentru dezvoltarea durabilă.

III. Termenul executării

01.01.2009 – 31.12.2009

IV. Volumul finanțării (mii lei)

150

V. Organizațiile, subdiviziunile - executori ai proiectului (institut, laborator, secție, sector etc.)

Laboratorul „Politici Economice ” al Centrului de Cercetare Economică al ASEM,
Catedra „Investiții şi Piețe de Capital”

VI. Conducătorul proiectului

Hîncu Rodica, prof.univ., dr.habilitat, şef-catedră

VII. Executorii proiectului

Hîncu Rodica, prof. univ.dr. hab., şef-catedră;
Bunu Mariana, conf. univ.dr.;
Suhovici Ana, conf. univ.dr.;
Gumovschi Ana, lector sup.dr.;
Dascaliuc Daniela, lector sup.;
Roşca Marcelina, asistent univ., drd.;
Hîrbu Eduard, conf. univ.dr.

VIII. Metode şi echipament utilizate în cercetare

Drept metodă de bază, utilizată pentru cercetarea riscurilor investiționale, a servit analiza sistemică, în cadrul căreia sunt examinate minuțios starea inițială şi căile posibile de dezvoltare/evoluție; sunt determinați factorii, care influențează real asupra posibilităților de implementare a unui proiect investițional concret. În afară de date veritabile, pentru aplicarea analizei sistemice este utilizat un instrumentar specializat cu caracter metodic şi tehnic.

Conform solicitărilor, grupul de cercetare are la dispoziție spațiu dotat cu mobilă şi cu echipament tehnic: telefon, două calculatoare personale, imprimantă, scaner.

IX. Rezumatul rezultatelor ştiințifice teoretice

- formularea (în baza sondajelor efectuate în teritoriu şi a experienței internaționale studiate) a concluziilor cu privire la cele mai relevante categorii de risc investițional cu impact negativ asupra sectorului real al economiei autohtone;
- crearea unui sistem al riscurilor investiționale cu impact negativ important asupra sectorului real al economiei şi prezentarea acestora organelor de resort (MEC, MIEPO);
- rezumatul rezultatelor ştiințifice aplicative (până la 100 de cuvinte) înaintarea recomandărilor şi sensibilizarea agenților economici cu privire la posibilitățile de diminuare a riscurilor investiționale aferente sectorului real al economiei autohtone;
- prezentarea în organele de resort (MEC, MIEPO, Ministerul Finanțelor, BNM) a recomandărilor privind diminuarea riscului de țară în vederea îmbunătățirii imaginii investiționale a economiei autohtone;
- formularea propunerilor privind oportunitatea elaborării de către instituțiile specializate a unui model de evaluare a riscurilor investiționale aferente economiei naționale.

X. Beneficiarul (ministere, instituții de stat sau private, întreprinderi etc.)

Academia de Ştiință a Moldovei. Beneficiarii acestor cercetări pot fi investitorii autohtoni individuali şi corporativi (deținători ai pachetelor de acțiuni în SA din Republica Moldova); participanți ai pieței de capital; organele de reglementare de stat a pieței financiare, ministere de resort (MEC, MF); ministere de ramură; instituții de învățământ superior etc.

VII. Executorii proiectului

Hîncu Rodica, prof. univ.dr. hab., şef-catedră;
Bunu Mariana, conf. univ.dr.;
Suhovici Ana, conf. univ.dr.;
Gumovschi Ana, lector sup.dr.;
Dascaliuc Daniela, lector sup.;
Roşca Marcelina, asistent univ., drd.;
Hîrbu Eduard, conf. univ.dr.

VIII. Metode şi echipament utilizate în cercetare

Drept metodă de bază, utilizată pentru cercetarea riscurilor investiționale, a servit analiza sistemică, în cadrul căreia sunt examinate minuțios starea inițială şi căile posibile de dezvoltare/evoluție; sunt determinați factorii, care influențează real asupra posibilităților de implementare a unui proiect investițional concret. În afară de date veritabile, pentru aplicarea analizei sistemice este utilizat un instrumentar specializat cu caracter metodic şi tehnic.

Conform solicitărilor, grupul de cercetare are la dispoziție spațiu dotat cu mobilă şi cu echipament tehnic: telefon, două calculatoare personale, imprimantă, scaner.

IX. Rezumatul rezultatelor ştiințifice teoretice

- formularea (în baza sondajelor efectuate în teritoriu şi a experienței internaționale studiate) a concluziilor cu privire la cele mai relevante categorii de risc investițional cu impact negativ asupra sectorului real al economiei autohtone;
- crearea unui sistem al riscurilor investiționale cu impact negativ important asupra sectorului real al economiei şi prezentarea acestora organelor de resort (MEC, MIEPO);
- rezumatul rezultatelor ştiințifice aplicative (până la 100 de cuvinte) înaintarea recomandărilor şi sensibilizarea agenților economici cu privire la posibilitățile de diminuare a riscurilor investiționale aferente sectorului real al economiei autohtone;
- prezentarea în organele de resort (MEC, MIEPO, Ministerul Finanțelor, BNM) a recomandărilor privind diminuarea riscului de țară în vederea îmbunătățirii imaginii investiționale a economiei autohtone;
- formularea propunerilor privind oportunitatea elaborării de către instituțiile specializate a unui model de evaluare a riscurilor investiționale aferente economiei naționale.

X. Beneficiarul (ministere, instituții de stat sau private, întreprinderi etc.)

Academia de Ştiință a Moldovei. Beneficiarii acestor cercetări pot fi investitorii autohtoni individuali şi corporativi (deținători ai pachetelor de acțiuni în SA din Republica Moldova); participanți ai pieței de capital; organele de reglementare de stat a pieței financiare, ministere de resort (MEC, MF); ministere de ramură; instituții de învățământ superior etc.

Fişa proiectului din cadrul Programului de Stat

I. Codul şi denumirea proiectului

08.814.08.04 A

Tema: **„Elaborarea modelelor de dezvoltare regională prin formarea clusterelor”**

II. Denumirea Programului de stat

Elaborarea mecanismelor şi metodelor de stimulare a creşterii economice şi reducere a sărăciei şi de îmbunătăţire a calităţii vieţii în contextul SCERS, Programul Naţional „Satul Moldovenesc” şi Planului de acţiuni „Republica Moldova – Uniunea Europeană”.

III. Denumirea direcţiei strategice

Valorificarea resurselor umane, naturale şi informaţionale pentru dezvoltarea durabilă

IV. Termenul executării

01.01.2009 – 31.12.2009

V. Volumul finanţării *(mii lei)*

150

VI. Volumul cofinanţării *(mii lei)*

-

VII. Conducătorul proiectului

Guţu Corneliu - dr. în economie, conf. cercetător, director Centrul de Cercetare Economică

VIII. Organizaţiile, subdiviziunile - executori ai proiectului (institut, laborator, secţie, sector etc.)

Centrul de Cercetare Economică

IX. Executorii proiectului

Belostecinic Grigore, m.c. al AŞM, prof. univ.dr. hab.
Mamaliga Vasile, conf. univ. dr. în economie
Cotelnic Ala, prof. univ. dr. hab.
Păuna Carmen-Beatrice, conf. univ. dr. în economie
Gheorghiţă Maria, conf. univ dr. în economie
Prodan Mariana, lector superior dr. în economie

X. Metode şi echipament utilizate în cercetare

Printre metodele de cercetare folosite în studiu au fost evaluate şi utilizate următoarele metodologii ale mapping-ului: (1) metoda coeficientului localizării; (2) metoda statisticii de export şi metoda input-output. Cercetarea s-a bazat pe metoda coeficientului, numită şi metoda K a lui Ripley. Metodologia folosită este bazată pe coeficientul de localizare. În studiu drept coeficienţi de localizare sunt utilizaţi următorii indicatori: a) coeficientul de concentrare a întreprinderilor unui sector industrial în regiunea de dezvoltare în comparaţie cu coeficientul de concentrare în medie pe ţară; b) rata de specializare a regiunii de dezvoltare; c) rata de industrializare a regiunii de dezvoltare examinate; d) indicele densităţii întreprinderilor din regiunea

Fişa proiectului din cadrul Programului de Stat

I. Codul şi denumirea proiectului

08.814.08.04 A

Tema: **„Elaborarea modelelor de dezvoltare regională prin formarea clusterelor”**

II. Denumirea Programului de stat

Elaborarea mecanismelor şi metodelor de stimulare a creşterii economice şi reducere a sărăciei şi de îmbunătăţire a calităţii vieţii în contextul SCERS, Programul Naţional „Satul Moldovenesc” şi Planului de acţiuni „Republica Moldova – Uniunea Europeană”.

III. Denumirea direcţiei strategice

Valorificarea resurselor umane, naturale şi informaţionale pentru dezvoltarea durabilă

IV. Termenul executării

01.01.2009 – 31.12.2009

V. Volumul finanţării *(mii lei)*

150

VI. Volumul cofinanţării *(mii lei)*

-

VII. Conducătorul proiectului

Guţu Corneliu - dr. în economie, conf. cercetător, director Centrul de Cercetare Economică

VIII. Organizaţiile, subdiviziunile - executori ai proiectului (institut, laborator, secţie, sector etc.)

Centrul de Cercetare Economică

IX. Executorii proiectului

Belostecinic Grigore, m.c. al AŞM, prof. univ.dr. hab.
Mamaliga Vasile, conf. univ. dr. în economie
Cotelnic Ala, prof. univ. dr. hab.
Păuna Carmen-Beatrice, conf. univ. dr. în economie
Gheorghiţă Maria, conf. univ dr. în economie
Prodan Mariana, lector superior dr. în economie

X. Metode şi echipament utilizate în cercetare

Printre metodele de cercetare folosite în studiu au fost evaluate şi utilizate următoarele metodologii ale mapping-ului: (1) metoda coeficientului localizării; (2) metoda statisticii de export şi metoda input-output. Cercetarea s-a bazat pe metoda coeficientului, numită şi metoda K a lui Ripley. Metodologia folosită este bazată pe coeficientul de localizare. În studiu drept coeficienţi de localizare sunt utilizaţi următorii indicatori: a) coeficientul de concentrare a întreprinderilor unui sector industrial în regiunea de dezvoltare în comparaţie cu coeficientul de concentrare în medie pe ţară; b) rata de specializare a regiunii de dezvoltare; c) rata de industrializare a regiunii de dezvoltare examinate; d) indicele densităţii întreprinderilor din regiunea

de dezvoltare dată. Metodologia utilizată de identificare a clusterele relevante s-a bazat pe trei mari componente, verificate simultan: i) proximitatea fizică a întreprinderilor (concentrarea geografică); ii) dominanţa IMM – nivel ridicat de concentrare a companiilor mici (numărul de IMM mai mare decât numărul companiilor mari); iii) reţele inter-firme în câteva dintre industriile interconectate. Pentru evaluarea oportunităţilor de creare a clusterelor, pe lângă datele statistice la aplicarea analizei sistemice a fost folosit instrumentariu specializat cu caracter metodic şi tehnic sub formă de sondaj. La prelucrarea datelor statistice şi elaborarea raportului au fost folosite calculatoarele portabile, imprimantele, scanerul din dotarea centrului.

XI. Rezumatul rezultatelor concrete obţinute la realizarea proiectului

(i) Sintetizarea abordărilor teoretice şi conceptuale privind dezvoltarea clusterelor; sinteza abordărilor teoretice şi conceptuale privind dezvoltarea clusterelor, (ii) sinteza conceptelor de dezvoltare şi a politicilor de susţinere a clusterelor în statele Europei Centrale şi de Est; (iii) analiza politicilor europene în dezvoltarea regională şi oportunităţilor de implementare în condiţiile Republici Moldova; (iv) analiza complementară a potenţialului economic al regiunilor de dezvoltare a Republicii Moldova conform metodei concentrării cifrei de afaceri şi volumul exporturilor pe activităţi industriale în perioada 2007-2008; (v) identificarea şi evaluarea potenţialului de formare şi dezvoltare a clusterului-pilot în Republica Moldova în baza întreprinderilor din industria de confecţii textile.

XII. Propuneri şi recomandări pentru implementare

(i) Identificarea sectoarelor industriale din regiunile de dezvoltare cu potenţial de specializare şi aglomerare major; (ii) consolidarea mecanismului de parteneriat între mediile academice şi universitare cu agenţii economici din zonele de dezvoltare economice orientate spre implementarea tehnologiilor moderne; (iii) susţinerea sectorului IMM din zonele de dezvoltare în promovarea şi dezvoltarea lanţului de valori regional; (iv) elaborarea şi implementarea programelor de marketing regional pentru consolidarea aglomeraţiilor industriale regionale şi creşterea competitivităţii regionale; (v) dezvoltarea „benchmarkingul" avantajelor competitive; (vi) eliminarea impedimentelor din calea dezvoltării şi implementării inovaţiilor la nivel regional.

XIII. Beneficiarul (ministere, instituţii de stat sau private, întreprinderi etc.)

Academia de Ştiinţe a Moldovei, Ministerul Economiei, Ministerul Construcţiilor şi Dezvoltării Regionale, Administraţia publică locală. Rezultatele cercetărilor vor fi folosite la elaborarea Strategiilor de Dezvoltare a regiunilor Nord, Centru şi Sud pe perioada 2010-2012 etc.

de dezvoltare dată. Metodologia utilizată de identificare a clusterele relevante s-a bazat pe trei mari componente, verificate simultan: i) proximitatea fizică a întreprinderilor (concentrarea geografică); ii) dominanţa IMM – nivel ridicat de concentrare a companiilor mici (numărul de IMM mai mare decât numărul companiilor mari); iii) reţele inter-firme în câteva dintre industriile interconectate. Pentru evaluarea oportunităţilor de creare a clusterelor, pe lângă datele statistice la aplicarea analizei sistemice a fost folosit instrumentariu specializat cu caracter metodic şi tehnic sub formă de sondaj. La prelucrarea datelor statistice şi elaborarea raportului au fost folosite calculatoarele portabile, imprimantele, scanerul din dotarea centrului.

XI. Rezumatul rezultatelor concrete obţinute la realizarea proiectului

(i) Sintetizarea abordărilor teoretice şi conceptuale privind dezvoltarea clusterelor; sinteza abordărilor teoretice şi conceptuale privind dezvoltarea clusterelor, (ii) sinteza conceptelor de dezvoltare şi a politicilor de susţinere a clusterelor în statele Europei Centrale şi de Est; (iii) analiza politicilor europene în dezvoltarea regională şi oportunităţilor de implementare în condiţiile Republici Moldova; (iv) analiza complementară a potenţialului economic al regiunilor de dezvoltare a Republicii Moldova conform metodei concentrării cifrei de afaceri şi volumul exporturilor pe activităţi industriale în perioada 2007-2008; (v) identificarea şi evaluarea potenţialului de formare şi dezvoltare a clusterului-pilot în Republica Moldova în baza întreprinderilor din industria de confecţii textile.

XII. Propuneri şi recomandări pentru implementare

(i) Identificarea sectoarelor industriale din regiunile de dezvoltare cu potenţial de specializare şi aglomerare major; (ii) consolidarea mecanismului de parteneriat între mediile academice şi universitare cu agenţii economici din zonele de dezvoltare economice orientate spre implementarea tehnologiilor moderne; (iii) susţinerea sectorului IMM din zonele de dezvoltare în promovarea şi dezvoltarea lanţului de valori regional; (iv) elaborarea şi implementarea programelor de marketing regional pentru consolidarea aglomeraţiilor industriale regionale şi creşterea competitivităţii regionale; (v) dezvoltarea „benchmarkingul" avantajelor competitive; (vi) eliminarea impedimentelor din calea dezvoltării şi implementării inovaţiilor la nivel regional.

XIII. Beneficiarul (ministere, instituţii de stat sau private, întreprinderi etc.)

Academia de Ştiinţe a Moldovei, Ministerul Economiei, Ministerul Construcţiilor şi Dezvoltării Regionale, Administraţia publică locală. Rezultatele cercetărilor vor fi folosite la elaborarea Strategiilor de Dezvoltare a regiunilor Nord, Centru şi Sud pe perioada 2010-2012 etc.

Fişa proiectului din cadrul Programului de Stat

I. Codul şi denumirea proiectului

08.815.08.02A **„Crearea unui portal de promovare a i-afacerilor în Republica Moldova”**

II. Denumirea Programului de stat

Elaborarea suportului ştiinţific şi tehnologic în edificarea societăţii informaţionale în Republica Moldova

III. Denumirea direcţiei strategice

Valorificarea resurselor umane, naturale şi informaţionale pentru dezvoltarea durabilă

IV. Termenul executării

Decembrie 2009

V. Volumul finanţării *(mii lei)*

120 (planificat pentru 2009)

VI. Volumul cofinanţării *(mii lei)*

VII. Conducătorul proiectului

Bolun Ion, prof.univ. dr.hab.

VIII. Organizaţiile, subdiviziunile – executori ai proiectului (institut, laborator, secţie, sector etc.)

Laboratorul InfoCiber al Centrului de Cercetări Economice

IX. Executorii proiectului

Amarfii Ion, dr.
Cotelea Vitalie, conf.univ.dr.
Gafton Sergiu, lect.sup.
Sajin Ada, lect.sup.

X. Metode şi echipament utilizate în cercetare

Metode: metodele cercetării operaţionale, creării locaţiilor Web, căutării informaţiei în reţelele informatice.
Echipamente: calculatoare personale Pentium 4 – 3 unităţi, anul de fabricaţie 2007; server Intel pe bază de procesoare Intel Xeon 5420, anul de fabricaţie 2008

XI. Rezumatul rezultatelor concrete obţinute la realizarea proiectului (până la 100 de cuvinte)

Este elaborat setul de roboţi prototip de colectare/indexare/verificare/corectare/ actualizare a informaţiei în cadrul unei locaţii Web. Este elaborat setul de programe privind roboţii de colectare/indexare/ verificare/corectare/actualizare a informaţiei la nivel global în manieră selectivă, precum şi privind interfaţa Sistemului de căutare. Este consolidat Indexul Sistemului de căutare. Este lansat, în regim experimental, Sistemul de căutare a informaţiei în manieră selectivă. Sunt elaborare materiale, recomandări; este completată şi actualizată baza de date. Este perfectat raportul final.

XII. Propuneri şi recomandări pentru implementare

Proiectul finalizează cu lansarea în funcţiune experimentală a Portalului iAfaceri

Fişa proiectului din cadrul Programului de Stat

I. Codul şi denumirea proiectului

08.815.08.02A **„Crearea unui portal de promovare a i-afacerilor în Republica Moldova”**

II. Denumirea Programului de stat

Elaborarea suportului ştiinţific şi tehnologic în edificarea societăţii informaţionale în Republica Moldova

III. Denumirea direcţiei strategice

Valorificarea resurselor umane, naturale şi informaţionale pentru dezvoltarea durabilă

IV. Termenul executării

Decembrie 2009

V. Volumul finanţării *(mii lei)*

120 (planificat pentru 2009)

VI. Volumul cofinanţării *(mii lei)*

VII. Conducătorul proiectului

Bolun Ion, prof.univ. dr.hab.

VIII. Organizaţiile, subdiviziunile – executori ai proiectului (institut, laborator, secţie, sector etc.)

Laboratorul InfoCiber al Centrului de Cercetări Economice

IX. Executorii proiectului

Amarfii Ion, dr.
Cotelea Vitalie, conf.univ.dr.
Gafton Sergiu, lect.sup.
Sajin Ada, lect.sup.

X. Metode şi echipament utilizate în cercetare

Metode: metodele cercetării operaţionale, creării locaţiilor Web, căutării informaţiei în reţelele informatice.
Echipamente: calculatoare personale Pentium 4 – 3 unităţi, anul de fabricaţie 2007; server Intel pe bază de procesoare Intel Xeon 5420, anul de fabricaţie 2008

XI. Rezumatul rezultatelor concrete obţinute la realizarea proiectului (până la 100 de cuvinte)

Este elaborat setul de roboţi prototip de colectare/indexare/verificare/corectare/ actualizare a informaţiei în cadrul unei locaţii Web. Este elaborat setul de programe privind roboţii de colectare/indexare/ verificare/corectare/actualizare a informaţiei la nivel global în manieră selectivă, precum şi privind interfaţa Sistemului de căutare. Este consolidat Indexul Sistemului de căutare. Este lansat, în regim experimental, Sistemul de căutare a informaţiei în manieră selectivă. Sunt elaborare materiale, recomandări; este completată şi actualizată baza de date. Este perfectat raportul final.

XII. Propuneri şi recomandări pentru implementare

Proiectul finalizează cu lansarea în funcţiune experimentală a Portalului iAfaceri

86

Moldova în cadrul Rețelei informatice a Academiei de Studii Economice din Moldova, care şi constituie implementarea de bază a rezultatelor cercetărilor-elaborărilor preconizate în cadrul proiectului.

Portalul este unul public şi orientat spre folosirea de către agenții economicii şi populația republicii pentru promovarea i-afacerilor. Dezvoltarea i-afacerilor poate constitui un suport important al creşterii economice a Republicii Moldova.

XIII. Beneficiarul (ministere, instituții de stat sau private, întreprinderi etc.)

Agenții economici şi cetățenii Republicii Moldova

Fişa proiectului din cadrul Programului de Stat

I. Codul şi denumirea proiectului

09.814.08.01A **"Creşterea economică şi prioritățile structurale: aspecte teoretice şi practice"**

II. Denumirea Programului de stat

Elaborarea mecanizmelor şi metodelor de stimulare a creşterii economice, de reducere a sărăciei şi de îmbunătățire a calității vieții

III. Denumirea direcției strategice

IV. Termenul executării

02.01.2009-31.12.2009

V. Volumul finanțării *(mii lei)*

135

VI. Volumul cofinanțării *(mii lei)*

VII. Conducătorul proiectului

Tatiana Pîşchina,dr. hab.conf. univ.

VIII. Organizațiile, subdiviziunile - executori ai proiectului (institut, laborator, secție, sector etc.)

Catedra „Economie şi politici economice"

IX. Executorii proiectului

Vaculovscki D., cercetător ştiințific,dr. în economie, conf. univ.,
Tomşa A., cercetător ştiințific,dr. în economie, conf. univ.,
Stavilă D,cercetător ştiințific stagiar, asistent univ.,
Roşca V., drd., ASEM

X. Metode şi echipament utilizate în cercetare

Aceste metode sunt: analitică; de program orientat cu elemente ale „arborelui scopurilor"; de prognozare: a evaluărilor de expert; extrapolării tendințelor, a modelării economice; de analiză cu suportul funcțiilor de producție, statistice şi un şir de alte metode

Moldova în cadrul Rețelei informatice a Academiei de Studii Economice din Moldova, care şi constituie implementarea de bază a rezultatelor cercetărilor-elaborărilor preconizate în cadrul proiectului.

Portalul este unul public şi orientat spre folosirea de către agenții economicii şi populația republicii pentru promovarea i-afacerilor. Dezvoltarea i-afacerilor poate constitui un suport important al creşterii economice a Republicii Moldova.

XIII. Beneficiarul (ministere, instituții de stat sau private, întreprinderi etc.)

Agenții economici şi cetățenii Republicii Moldova

Fişa proiectului din cadrul Programului de Stat

I. Codul şi denumirea proiectului

09.814.08.01A **"Creşterea economică şi prioritățile structurale: aspecte teoretice şi practice"**

II. Denumirea Programului de stat

Elaborarea mecanizmelor şi metodelor de stimulare a creşterii economice, de reducere a sărăciei şi de îmbunătățire a calității vieții

III. Denumirea direcției strategice

IV. Termenul executării

02.01.2009-31.12.2009

V. Volumul finanțării *(mii lei)*

135

VI. Volumul cofinanțării *(mii lei)*

VII. Conducătorul proiectului

Tatiana Pîşchina,dr. hab.conf. univ.

VIII. Organizațiile, subdiviziunile - executori ai proiectului (institut, laborator, secție, sector etc.)

Catedra „Economie şi politici economice"

IX. Executorii proiectului

Vaculovscki D., cercetător ştiințific,dr. în economie, conf. univ.,
Tomşa A., cercetător ştiințific,dr. în economie, conf. univ.,
Stavilă D,cercetător ştiințific stagiar, asistent univ.,
Roşca V., drd., ASEM

X. Metode şi echipament utilizate în cercetare

Aceste metode sunt: analitică; de program orientat cu elemente ale „arborelui scopurilor"; de prognozare: a evaluărilor de expert; extrapolării tendințelor, a modelării economice; de analiză cu suportul funcțiilor de producție, statistice şi un şir de alte metode

XI. Rezumatul rezultatelor concrete obținute la realizarea proiectului

- Este elaborată Concepția Noii Dezvoltări Structurale (CNDS) şi mecanismele de stimulare a creşterii economice prin trecerea la modelul economiei inovațional-orientate;
- Este dezvoltat „arborele scopurilor" Concepției Noii Dezvoltări Structurale;
- Sunt elaborate scenarii ale dezvoltării economiei Republicii Moldova în perspectivă;
- Sunt formulate principii contemporane ale politicii structurale inovațional-orientate;
- S-au propus direcții de adaptare a experienței mondiale a reformării structurale la creşterea economică în Republica Moldova.

XII. Propuneri şi recomandări pentru implementare

Rezultatele proiectului au fost prezentate la Guvernul Republicii Moldova , Agenția Națională pentru Ocuparea Forței de Muncă, sectorul financiar-bancar din Republica Moldova în vederea perfecționării deciziilor şi eficientizării lor.

Importanța practică a proiectului se va materializa prin concluziile şi recomandările prezentate, iar rezultatele cercetării constau în formularea propunerilor privind necesitatea de schimbare a politicii creşterii economice, promovate de către Guvernul Republicii Moldova.

Este necesar de a schimba prioritățile structurale pentru trecerea la economia orientată spre inovare, bazată pe Concepția Noii Dezvoltări Structurale (CNDS), propusă în proiect.

Demersurile metodologice recomandate în lucrare pot fi folosite în procesul de predare a cursurilor de economie: microeconomie, macroeconomie, politici macroeconomice, strategii de creştere economică, mecanisme statale de intervenție în economie, precum şi în cadrul unor cursuri specializate

XIII. Beneficiarul (ministere, instituții de stat sau private, întreprinderi etc.)

Guvernul Republicii Moldova, Ministerul Economiei şi Comerțului al Republicii Moldova, Agenția de Stat pentru Proprietatea Intelectuală; ministerele de ramură, Ministerul Educației şi Academia de Ştiințe, cetățenii Republicii Moldova, dacă transformările structurale, orientate spre creşterea economică şi tranziție la modelul economiei inovațional-orientate vor avea loc.

Fişa proiectului pentru tineri cercetători

I. Codul şi denumirea proiectului

08.819.08.04F **„Cercetarea şi elaborarea metodelor şi tehnicilor actuariale adecvate Republicii Moldova în contextul strategiilor de integrare europeană"**

II. Denumirea direcției strategice

Valorificarea resurselor umane, naturale şi informaționale pentru dezvoltarea durabilă.

III. Termenul executării

2008-2009

IV. Volumul finanțării *(mii lei)*

100 (pentru 2009)

XI. Rezumatul rezultatelor concrete obținute la realizarea proiectului

- Este elaborată Concepția Noii Dezvoltări Structurale (CNDS) şi mecanismele de stimulare a creşterii economice prin trecerea la modelul economiei inovațional-orientate;
- Este dezvoltat „arborele scopurilor" Concepției Noii Dezvoltări Structurale;
- Sunt elaborate scenarii ale dezvoltării economiei Republicii Moldova în perspectivă;
- Sunt formulate principii contemporane ale politicii structurale inovațional-orientate;
- S-au propus direcții de adaptare a experienței mondiale a reformării structurale la creşterea economică în Republica Moldova.

XII. Propuneri şi recomandări pentru implementare

Rezultatele proiectului au fost prezentate la Guvernul Republicii Moldova , Agenția Națională pentru Ocuparea Forței de Muncă, sectorul financiar-bancar din Republica Moldova în vederea perfecționării deciziilor şi eficientizării lor.

Importanța practică a proiectului se va materializa prin concluziile şi recomandările prezentate, iar rezultatele cercetării constau în formularea propunerilor privind necesitatea de schimbare a politicii creşterii economice, promovate de către Guvernul Republicii Moldova.

Este necesar de a schimba prioritățile structurale pentru trecerea la economia orientată spre inovare, bazată pe Concepția Noii Dezvoltări Structurale (CNDS), propusă în proiect.

Demersurile metodologice recomandate în lucrare pot fi folosite în procesul de predare a cursurilor de economie: microeconomie, macroeconomie, politici macroeconomice, strategii de creştere economică, mecanisme statale de intervenție în economie, precum şi în cadrul unor cursuri specializate

XIII. Beneficiarul (ministere, instituții de stat sau private, întreprinderi etc.)

Guvernul Republicii Moldova, Ministerul Economiei şi Comerțului al Republicii Moldova, Agenția de Stat pentru Proprietatea Intelectuală; ministerele de ramură, Ministerul Educației şi Academia de Ştiințe, cetățenii Republicii Moldova, dacă transformările structurale, orientate spre creşterea economică şi tranziție la modelul economiei inovațional-orientate vor avea loc.

Fişa proiectului pentru tineri cercetători

I. Codul şi denumirea proiectului

08.819.08.04F **„Cercetarea şi elaborarea metodelor şi tehnicilor actuariale adecvate Republicii Moldova în contextul strategiilor de integrare europeană"**

II. Denumirea direcției strategice

Valorificarea resurselor umane, naturale şi informaționale pentru dezvoltarea durabilă.

III. Termenul executării

2008-2009

IV. Volumul finanțării *(mii lei)*

100 (pentru 2009)

V. Subdiviziunile organizaţiei executoare (laborator, secţie, sector etc.)

Laboratorul „SPE” al Centrului de Cercetare Economică al ASEM,
Catedra „Statistică şi Previziune Economică”

VI. Conducătorul proiectului

Pârţachi Ion, prof. univ. dr. econ., şef-cated.

VII. Executorii proiectului

Pârţachi Ion, prof. univ. dr. econ.,
Verejan Oleg, conf. univ. dr. econ.,
Bradu Marcel, conf. univ. dr. econ.,
Verejan Victoria, lect. univ. drd.

VIII. Metode şi echipament utilizate în cercetare

- Participarea la un seminar ştiinţific organizat în cadrul ASEM;
- Desfăşurarea unei mese rotunde cu participarea membrilor asociaţiei de actuariat, reprezentanţilor companiilor de asigurări, participanţilor profesionişti pe piaţa asigurărilor şi a instituţiilor statale de supraveghere şi reglementare a sectorului de asigurări;
- Participarea, în grupuri de lucru, în cadrul Comisiei Naţională a Pieţei Financiare, în scopul stabilirii primelor de asigurare de bază şi a coeficienţilor de rectificare a primelor.
- Participarea la 4 conferinţe ştiinţifice internaţionale, desfăşurate în ţară şi peste hotare (Chişinău-ASEM, Iaşi-UAIC, Bucureşti-ASE);
- Publicarea a 4 articole şi lucrări ştiinţifice în reviste ştiinţifice şi ştiinţifico-didactice.

IX. Rezumatul rezultatelor ştiinţifice teoretice

Semnificaţia şi valoarea teoretică a cercetărilor constă în abordarea conceptuală a metodelor actuariale ţinând cont de experienţa mondială şi stabilirea unor direcţii concrete de perfecţionare a principiilor, tehnicilor şi metodelor statistice de estimare a primelor şi rezervelor în cadrul asigurărilor generale şi de viaţă.

Principalele rezultate ştiinţifice obţinute:

- Am expus clar tipurile de rezerve în cadrul asigurărilor generale, formulând problemele reale legate de estimarea rezervelor tehnice;
- Am elaborat şi am argumentat necesitatea estimării rezervei pentru riscuri neexpirate şi a rezervei pentru daune nelichidate în baza metodelor statistice, metode necesare pieţei naţionale de asigurări;
- Am propus metode stochastice de estimare a rezervei de daune;
- Am perfecţionat tabelele de comutaţie aplicate în cadrul calculelor actuariale în asigurările de viaţă;
- Am optimizat metodele de estimare a primelor nete şi brute la asigurările de supravieţuire, deces şi asigurările mixte de viaţă;
- Am elaborat metodele actuariale de calculare a rezervelor în asigurările de viaţă.

X. Rezumatul rezultatelor ştiinţifice aplicative

Rezultatele cercetărilor au fost propuse Autorităţii de Supraveghere în Asigurări în cadrul şedinţei Consiliului de Experţi în scopul elaborării Regulamentului de atestare a participanţilor profesionişti (inclusiv a actuarilor) şi modificării Legii cu privire la asigurări, nr.407-XVI din 21.12.2006. De asemenea se preconizează

V. Subdiviziunile organizaţiei executoare (laborator, secţie, sector etc.)

Laboratorul „SPE” al Centrului de Cercetare Economică al ASEM,
Catedra „Statistică şi Previziune Economică”

VI. Conducătorul proiectului

Pârţachi Ion, prof. univ. dr. econ., şef-cated.

VII. Executorii proiectului

Pârţachi Ion, prof. univ. dr. econ.,
Verejan Oleg, conf. univ. dr. econ.,
Bradu Marcel, conf. univ. dr. econ.,
Verejan Victoria, lect. univ. drd.

VIII. Metode şi echipament utilizate în cercetare

- Participarea la un seminar ştiinţific organizat în cadrul ASEM;
- Desfăşurarea unei mese rotunde cu participarea membrilor asociaţiei de actuariat, reprezentanţilor companiilor de asigurări, participanţilor profesionişti pe piaţa asigurărilor şi a instituţiilor statale de supraveghere şi reglementare a sectorului de asigurări;
- Participarea, în grupuri de lucru, în cadrul Comisiei Naţională a Pieţei Financiare, în scopul stabilirii primelor de asigurare de bază şi a coeficienţilor de rectificare a primelor.
- Participarea la 4 conferinţe ştiinţifice internaţionale, desfăşurate în ţară şi peste hotare (Chişinău-ASEM, Iaşi-UAIC, Bucureşti-ASE);
- Publicarea a 4 articole şi lucrări ştiinţifice în reviste ştiinţifice şi ştiinţifico-didactice.

IX. Rezumatul rezultatelor ştiinţifice teoretice

Semnificaţia şi valoarea teoretică a cercetărilor constă în abordarea conceptuală a metodelor actuariale ţinând cont de experienţa mondială şi stabilirea unor direcţii concrete de perfecţionare a principiilor, tehnicilor şi metodelor statistice de estimare a primelor şi rezervelor în cadrul asigurărilor generale şi de viaţă.

Principalele rezultate ştiinţifice obţinute:

- Am expus clar tipurile de rezerve în cadrul asigurărilor generale, formulând problemele reale legate de estimarea rezervelor tehnice;
- Am elaborat şi am argumentat necesitatea estimării rezervei pentru riscuri neexpirate şi a rezervei pentru daune nelichidate în baza metodelor statistice, metode necesare pieţei naţionale de asigurări;
- Am propus metode stochastice de estimare a rezervei de daune;
- Am perfecţionat tabelele de comutaţie aplicate în cadrul calculelor actuariale în asigurările de viaţă;
- Am optimizat metodele de estimare a primelor nete şi brute la asigurările de supravieţuire, deces şi asigurările mixte de viaţă;
- Am elaborat metodele actuariale de calculare a rezervelor în asigurările de viaţă.

X. Rezumatul rezultatelor ştiinţifice aplicative

Rezultatele cercetărilor au fost propuse Autorităţii de Supraveghere în Asigurări în cadrul şedinţei Consiliului de Experţi în scopul elaborării Regulamentului de atestare a participanţilor profesionişti (inclusiv a actuarilor) şi modificării Legii cu privire la asigurări, nr.407-XVI din 21.12.2006. De asemenea se preconizează

89

propunerea rezultatelor investigațiilor companiilor de asigurări şi CNPF pentru perfecționarea sistemului de indicatori statistici ai asigurărilor generale. La fel, rezultatele obținute sunt efectuate cu scopul perfecționării materialului didactic la disciplinele Bazele actuariatului, Actuariat şi Statistică
Impactul ştiințific şi socio-economic
Aplicarea metodelor şi tehnicilor actuariale vor duce la:

- Utilizarea unor metode ştiințifice noi de evaluare a riscurilor asigurate prin prisma stabilirii unor tarife şi obligații de asigurare, bazate pe criterii ştiințifice;
- Sporirea încrederii persoanelor asigurate față de produsele oferite pe piața de asigurări şi, respectiv, față de organizațiile de asigurări;
- Sporirea încrederii în sectorul asigurărilor va avea drept efect dezvoltarea şi creşterea fluxului financiar pe piața financiară şi investițională a Republicii Moldova;

XI. Beneficiarul (ministere, instituții de stat sau private, întreprinderi etc.)

Academia de Ştiințe a Moldovei, Comisia Națională a Pieței Financiare, Companiile de asigurări comerciale, Fondurile private de pensii, Compania Națională de Asigurări în Medicină, Casa Națională de Asigurări Sociale, Instituțiile superioare de învățământ.

Anecsa 1.4

Fişa proiectului internațional

I. Codul şi denumirea proiectului

08.820.07.01.RF **„Situația demografică, utilizarea resurselor umane şi migrația populației în spațiul rural din R. Moldova”**

II. Denumirea Programului de stat

Programul Comun de Cercetare între AŞM şi Fondul de Cercetări Fundamentale din Federația Rusă

III. Denumirea direcției strategice

Demografie

IV. Termenul executării

2009

V. Volumul finanțării *(mii lei)*

109,3

VI. Volumul cofinanțării *(mii lei)*

VII. Conducătorul proiectului

Matei C. dr.hab. prof.univ.

VIII. Organizațiile, subdiviziunile - executori ai proiectului (institut, laborator, secție, sector etc.)

propunerea rezultatelor investigațiilor companiilor de asigurări şi CNPF pentru perfecționarea sistemului de indicatori statistici ai asigurărilor generale. La fel, rezultatele obținute sunt efectuate cu scopul perfecționării materialului didactic la disciplinele Bazele actuariatului, Actuariat şi Statistică
Impactul ştiințific şi socio-economic
Aplicarea metodelor şi tehnicilor actuariale vor duce la:

- Utilizarea unor metode ştiințifice noi de evaluare a riscurilor asigurate prin prisma stabilirii unor tarife şi obligații de asigurare, bazate pe criterii ştiințifice;
- Sporirea încrederii persoanelor asigurate față de produsele oferite pe piața de asigurări şi, respectiv, față de organizațiile de asigurări;
- Sporirea încrederii în sectorul asigurărilor va avea drept efect dezvoltarea şi creşterea fluxului financiar pe piața financiară şi investițională a Republicii Moldova;

XI. Beneficiarul (ministere, instituții de stat sau private, întreprinderi etc.)

Academia de Ştiințe a Moldovei, Comisia Națională a Pieței Financiare, Companiile de asigurări comerciale, Fondurile private de pensii, Compania Națională de Asigurări în Medicină, Casa Națională de Asigurări Sociale, Instituțiile superioare de învățământ.

Anecsa 1.4

Fişa proiectului internațional

I. Codul şi denumirea proiectului

08.820.07.01.RF **„Situația demografică, utilizarea resurselor umane şi migrația populației în spațiul rural din R. Moldova”**

II. Denumirea Programului de stat

Programul Comun de Cercetare între AŞM şi Fondul de Cercetări Fundamentale din Federația Rusă

III. Denumirea direcției strategice

Demografie

IV. Termenul executării

2009

V. Volumul finanțării *(mii lei)*

109,3

VI. Volumul cofinanțării *(mii lei)*

VII. Conducătorul proiectului

Matei C. dr.hab. prof.univ.

VIII. Organizațiile, subdiviziunile - executori ai proiectului (institut, laborator, secție, sector etc.)

IX. Executorii proiectului

Sainsus V., conf. univ.dr.
Mâtcu M., conf. univ.dr.
Hachi M., conf.univ.dr.
Matei A., lect.sup.
Grozav A., lect.univ.
Bacal P., lect.sup.
Cocoş I., lect.univ.
Sochircă E.
Raboşapca I.

X. Metode şi echipament utilizate în cercetare

- analiză demografică
- cercetare în teren
- sondare demografică

XI. Rezumatul rezultatelor concrete obținute la realizarea proiectului

Analiza situației demografice din spațiul rural şi factorii ce o determină. Aprecierea calitativă a potențialului forțelor de muncă din spațiul rural, dimensiunile şi aspectele demografice ale imigrației rurale la etapa dată.

XII. Propuneri şi recomandări pentru implementare

XIII. Beneficiarul (ministere, instituții de stat sau private, întreprinderi etc.)

IX. Executorii proiectului

Sainsus V., conf. univ.dr.
Mâtcu M., conf. univ.dr.
Hachi M., conf.univ.dr.
Matei A., lect.sup.
Grozav A., lect.univ.
Bacal P., lect.sup.
Cocoş I., lect.univ.
Sochircă E.
Raboşapca I.

X. Metode şi echipament utilizate în cercetare

- analiză demografică
- cercetare în teren
- sondare demografică

XI. Rezumatul rezultatelor concrete obținute la realizarea proiectului

Analiza situației demografice din spațiul rural şi factorii ce o determină. Aprecierea calitativă a potențialului forțelor de muncă din spațiul rural, dimensiunile şi aspectele demografice ale imigrației rurale la etapa dată.

XII. Propuneri şi recomandări pentru implementare

XIII. Beneficiarul (ministere, instituții de stat sau private, întreprinderi etc.)

Fişa proiectului internațional

I. Denumirea proiectului

„UNESCO-UNITWIN: Turism, Cultură, Dezvoltare”

II. Denumirea programului /organizației/fondului internațional

Catedra UNESCO Turism, Cultură, Dezvoltare, coordonată de Universitatea Sorbona Paris 1

III. Termenul executării

2006-2009

IV. Costul total al proiectului

-

V. Subdiviziunile organizației executoare (laborator, secție, sector etc.)

VI.Conducătorul proiectului:

Turcov Elena, dr. hab. prof.univ., şef catedră TSH, ASEM

VII. Executorii proiectului:

Turcov Elena, dr. hab. prof. univ., şef catedră TSH, ASEM

VIII. Metode şi echipament utilizate în cercetare

Rezumatul rezultatelor ştiințifice

S-a continuat activitatea în cadrul proiectului internațional UNESCO- UNITWIN: Turism, Cultură, Dezvoltare, unde catedra „Turism şi servicii hoteliere” a ASEM face parte din rețeaua internațională a catedrei UNESCO Turism, Cultură,

Fişa proiectului internațional

I. Denumirea proiectului

„UNESCO-UNITWIN: Turism, Cultură, Dezvoltare”

II. Denumirea programului /organizației/fondului internațional

Catedra UNESCO Turism, Cultură, Dezvoltare, coordonată de Universitatea Sorbona Paris 1

III. Termenul executării

2006-2009

IV. Costul total al proiectului

-

V. Subdiviziunile organizației executoare (laborator, secție, sector etc.)

VI.Conducătorul proiectului:

Turcov Elena, dr. hab. prof.univ., şef catedră TSH, ASEM

VII. Executorii proiectului:

Turcov Elena, dr. hab. prof. univ., şef catedră TSH, ASEM

VIII. Metode şi echipament utilizate în cercetare

Rezumatul rezultatelor ştiințifice

S-a continuat activitatea în cadrul proiectului internațional UNESCO- UNITWIN: Turism, Cultură, Dezvoltare, unde catedra „Turism şi servicii hoteliere” a ASEM face parte din rețeaua internațională a catedrei UNESCO Turism, Cultură,

Dezvoltare, coordonată de Universitatea Sorbona Paris 1.

IX. Beneficiarul (ministere, instituții de stat sau private, întreprinderi etc.)
Catedra „Turism şi servicii hoteliere”, ASEM

Fişa proiectului internațional

I. Denumirea proiectului
„Proiectul TEMPUS IV , (ESHA) – ETF-JP-00276-2008”
II. Denumirea programului /organizației/fondului internațional
TEMPUS IV, UE
III. Termenul executării
2009-2012
IV. Costul total al proiectului
131.060 euro
V. Subdiviziunile organizației executoare (laborator, secție, sector etc.)
ASEM, Catedra „Turism şi servicii hoteliere”

VI. Conducătorul proiectului:
Turcov Elena, dr. hab. prof. univ., şef catedră TSH, ASEM

VII. Executorii proiectului:
Roman Livandovschi, conf. univ., dr.
Livia Rusu, drd. lector superior
Adrian Bulican, conf. univ. dr.
VIII. Metode şi echipament utilizate în cercetare

IX. Rezumatul rezultatelor ştiințifice
Se continuă activitatea în cadrul proiectului internațional TEMPUS IV, (ESHA) – ETF-JP-00276-2008

X. Beneficiarul (ministere, instituții de stat sau private, întreprinderi etc.)
Catedra „Turism şi servicii hoteliere”, ASEM

Fişa proiectului internațional

I. Denumirea proiectului
„Master Studies in European Integration and Neighbourhood Policy”
II. Denumirea programului /organizației/fondului internațional
TEMPUS JEP 2006
III. Termenul executării
2007-2009
IV. Costul total al proiectului

V. Subdiviziunile organizației executoare (laborator, secție, sector etc.)
Catedra „Relații Economice Internaționale”

Dezvoltare, coordonată de Universitatea Sorbona Paris 1.

IX. Beneficiarul (ministere, instituții de stat sau private, întreprinderi etc.)
Catedra „Turism şi servicii hoteliere”, ASEM

Fişa proiectului internațional

I. Denumirea proiectului
„Proiectul TEMPUS IV , (ESHA) – ETF-JP-00276-2008”
II. Denumirea programului /organizației/fondului internațional
TEMPUS IV, UE
III. Termenul executării
2009-2012
IV. Costul total al proiectului
131.060 euro
V. Subdiviziunile organizației executoare (laborator, secție, sector etc.)
ASEM, Catedra „Turism şi servicii hoteliere”

VI. Conducătorul proiectului:
Turcov Elena, dr. hab. prof. univ., şef catedră TSH, ASEM

VII. Executorii proiectului:
Roman Livandovschi, conf. univ., dr.
Livia Rusu, drd. lector superior
Adrian Bulican, conf. univ. dr.
VIII. Metode şi echipament utilizate în cercetare

IX. Rezumatul rezultatelor ştiințifice
Se continuă activitatea în cadrul proiectului internațional TEMPUS IV, (ESHA) – ETF-JP-00276-2008

X. Beneficiarul (ministere, instituții de stat sau private, întreprinderi etc.)
Catedra „Turism şi servicii hoteliere”, ASEM

Fişa proiectului internațional

I. Denumirea proiectului
„Master Studies in European Integration and Neighbourhood Policy”
II. Denumirea programului /organizației/fondului internațional
TEMPUS JEP 2006
III. Termenul executării
2007-2009
IV. Costul total al proiectului

V. Subdiviziunile organizației executoare (laborator, secție, sector etc.)
Catedra „Relații Economice Internaționale”

VI. Conducătorul proiectului:
dr. Olesea Sârbu

VII. Executorii proiectului:
Prof. iniv . dr.hab. Boris Chistruga,
dr.Olesea Sârbu,
conf.univ. dr. hab. Zorina Şişcan,
conf.univ. dr.hab. Nicolae Tau,
lect.sup. dr. Larisa Dodu-Gugea

VIII. Metode şi echipament utilizate în cercetare
Abordarea multidisciplinară, utilizarea noilor metode de predare şi evaluare, utilizarea echipamentelor şi tehnologiilor electronice.

IX. Rezumatul rezultatelor ştiinţifice
Au fost evidenţiate tendinţele de dezvoltare a Uniunii Europene, formulate principalele concepte si premise metodologice ale Integrării Europene si a Politicii de Vecinătate, şi în această bază, au fost elaborate cursurile noi şi a fost lansat, în 2009, Programul de master în limba română.

X. Beneficiarul (ministere, instituţii de stat sau private, întreprinderi etc.)
Academia de Studii Economice din Moldova

Fişa proiectului internaţional

I. Denumirea proiectului
„European Union & The Workd seen from Abroad”

II. Denumirea programului /organizaţiei/fondului internaţional
Centre Național de la Recherche Scientifique (CNRS), Franța, FP 7, SP1-Cooperation

III. Termenul executării
Octombrie - noiembrie 2009

IV. Costul total al proiectului
2000 lei

V. Subdiviziunile organizaţiei executoare (laborator, secţie, sector etc.)
Catedra „Geografie si economia mediului”

VI. Conducătorul proiectului:
Valeriu Sainsus, conf.univ.dr.

VII. Executorii proiectului: Numele, prenumele, titlurile ştiinţifice şi onorifice
Mihai Hachi, conf.univ.dr.
Iacob Cocos, lect. superior

VIII. Metode şi echipament utilizate în cercetare

IX. Rezumatul rezultatelor ştiinţifice

X. Beneficiarul (ministere, instituţii de stat sau private, întreprinderi etc.)
Centre Național de la Recherche Scientifique (CNRS), Franța

VI. Conducătorul proiectului:
dr. Olesea Sârbu

VII. Executorii proiectului:
Prof. iniv . dr.hab. Boris Chistruga,
dr.Olesea Sârbu,
conf.univ. dr. hab. Zorina Şişcan,
conf.univ. dr.hab. Nicolae Tau,
lect.sup. dr. Larisa Dodu-Gugea

VIII. Metode şi echipament utilizate în cercetare
Abordarea multidisciplinară, utilizarea noilor metode de predare şi evaluare, utilizarea echipamentelor şi tehnologiilor electronice.

IX. Rezumatul rezultatelor ştiinţifice
Au fost evidenţiate tendinţele de dezvoltare a Uniunii Europene, formulate principalele concepte si premise metodologice ale Integrării Europene si a Politicii de Vecinătate, şi în această bază, au fost elaborate cursurile noi şi a fost lansat, în 2009, Programul de master în limba română.

X. Beneficiarul (ministere, instituţii de stat sau private, întreprinderi etc.)
Academia de Studii Economice din Moldova

Fişa proiectului internaţional

I. Denumirea proiectului
„European Union & The Workd seen from Abroad”

II. Denumirea programului /organizaţiei/fondului internaţional
Centre Național de la Recherche Scientifique (CNRS), Franța, FP 7, SP1-Cooperation

III. Termenul executării
Octombrie - noiembrie 2009

IV. Costul total al proiectului
2000 lei

V. Subdiviziunile organizaţiei executoare (laborator, secţie, sector etc.)
Catedra „Geografie si economia mediului”

VI. Conducătorul proiectului:
Valeriu Sainsus, conf.univ.dr.

VII. Executorii proiectului: Numele, prenumele, titlurile ştiinţifice şi onorifice
Mihai Hachi, conf.univ.dr.
Iacob Cocos, lect. superior

VIII. Metode şi echipament utilizate în cercetare

IX. Rezumatul rezultatelor ştiinţifice

X. Beneficiarul (ministere, instituţii de stat sau private, întreprinderi etc.)
Centre Național de la Recherche Scientifique (CNRS), Franța

Fişa proiectului internațional

I. Codul şi denumirea proiectului

„Ageing of Population in the Republic of Moldova”

II. Denumirea direcției strategice

Demografie

III. Termenul executării

Octombrie 2008 – octombrie 2009

IV. Volumul finanțării (mii lei)

2 000 euro

V. Subdiviziunile organizației executoare (laborator, secție, sector etc.)

Catedra „Geografie şi economia Mediului”

VI. Conducătorul proiectului

Valeriu Sainsus, dr. conf. univ.

VII. Executorii proiectului

Iacob Cucoş, lect.sup.

VIII. Metode şi echipament utilizate în cercetare

a) analiză demografică
b) sondaje demografic
c) cartografierea proceselor demografice
d) studii în teren

IX. Rezumatul rezultatelor ştiințifice teoretice

X. Rezumatul rezultatelor ştiințifice aplicative

Îmbătrânirea demografică rămâne una din problemele din prim rang a populației Republicii Moldova atât de pe poziții demografice de scurtă durată, cât şi de lungă durată. Motivarea ei este dublă prin reducerea mişcării naturale şi dimensiunile migrației.

Căile de soluționare a problemei sunt de un spectru larg ca mărirea vârstei de pensionare, promovarea în societate a unei vieți active pentru populația ce a atins vârsta de pensionarea, dezvoltarea unei infrastructuri gerontologice de acordare a serviciilor în raport cu necesitățile şi cerea serviciilor medicale etc.

XI. Beneficiarul (ministere, instituții de stat sau private, întreprinderi etc.)

ERSTER Fondation Austria

Fişa proiectului internațional

I. Codul şi denumirea proiectului

„Ageing of Population in the Republic of Moldova”

II. Denumirea direcției strategice

Demografie

III. Termenul executării

Octombrie 2008 – octombrie 2009

IV. Volumul finanțării (mii lei)

2 000 euro

V. Subdiviziunile organizației executoare (laborator, secție, sector etc.)

Catedra „Geografie şi economia Mediului”

VI. Conducătorul proiectului

Valeriu Sainsus, dr. conf. univ.

VII. Executorii proiectului

Iacob Cucoş, lect.sup.

VIII. Metode şi echipament utilizate în cercetare

a) analiză demografică
b) sondaje demografic
c) cartografierea proceselor demografice
d) studii în teren

IX. Rezumatul rezultatelor ştiințifice teoretice

X. Rezumatul rezultatelor ştiințifice aplicative

Îmbătrânirea demografică rămâne una din problemele din prim rang a populației Republicii Moldova atât de pe poziții demografice de scurtă durată, cât şi de lungă durată. Motivarea ei este dublă prin reducerea mişcării naturale şi dimensiunile migrației.

Căile de soluționare a problemei sunt de un spectru larg ca mărirea vârstei de pensionare, promovarea în societate a unei vieți active pentru populația ce a atins vârsta de pensionarea, dezvoltarea unei infrastructuri gerontologice de acordare a serviciilor în raport cu necesitățile şi cerea serviciilor medicale etc.

XI. Beneficiarul (ministere, instituții de stat sau private, întreprinderi etc.)

ERSTER Fondation Austria

Fişele rapoartelor de activitate pentru membrii corespondenți ai AŞM

1. Titlul, numele şi prenumele: **doctor habilitat, profesor universitar, membru corespondent al AŞM Belostecinic Grigore**

2. Activitatea ştiinţifică:

Conducător al proiectului instituțional „Direcții şi posibilități de asigurare şi dezvoltare a competitivității în condițiile Republicii Moldova";

Co-conducător al proiectului „Factori şi criterii ai competitivității economice", realizat în comun cu Institutul Național de Cercetări Economice al Academiei Române.

Rezultatele ştiinţifice principale

Numărul de publicații ştiinţifice total:	7
inclusiv	
Articole în reviste internaționale	1
Articole în reviste locale	6
Monografii	-
Manuale şi materiale didactice	-
Dicționare	-
Participarea la foruri ştiinţifice	6

Activitatea inovațională

Numărul de cereri prezentate	-
Numărul de hotărâri pozitive obținute	-
Numărul de brevete obținute	-
Numărul de brevete implementate	-

Denumirea seminarelor ştiinţifice organizate

3. Rezultatele ştiinţifice obținute în anul de referință:

Analiza evoluțiilor pe plan mondial şi în Republica Moldova, cu referință la consecințele crizei economice şi financiare, a permis concluzionarea faptului că în perioada post-criză competitivitatea şi eficiența, de rând cu dezvoltarea unei economii inovative, vor reprezenta factorul determinant al sustenabilității creşterii economice. O importanță deosebită, în acest context, capătă concretizarea doctrinei economice care va sta la baza dezvoltării ulterioare a statului, creşterea productivității muncii, orientarea economiei spre export, dezvoltarea regională, dezvoltarea infrastructurii economice şi fizice, readucerea la viața normală a satelor moldoveneşti, stabilirea unor relații armonioase şi menținerea păcii interetnice, ca premisă importantă pentru implementarea cu succes a oricărui program de dezvoltare economică şi

Anexa A

Fişele rapoartelor de activitate pentru membrii corespondenți ai AŞM

1. Titlul, numele şi prenumele: **doctor habilitat, profesor universitar, membru corespondent al AŞM Belostecinic Grigore**

2. Activitatea ştiinţifică:

Conducător al proiectului instituțional „Direcții şi posibilități de asigurare şi dezvoltare a competitivității în condițiile Republicii Moldova";

Co-conducător al proiectului „Factori şi criterii ai competitivității economice", realizat în comun cu Institutul Național de Cercetări Economice al Academiei Române.

Rezultatele ştiinţifice principale

Numărul de publicații ştiinţifice total:	7
inclusiv	
Articole în reviste internaționale	1
Articole în reviste locale	6
Monografii	-
Manuale şi materiale didactice	-
Dicționare	-
Participarea la foruri ştiinţifice	6

Activitatea inovațională

Numărul de cereri prezentate	-
Numărul de hotărâri pozitive obținute	-
Numărul de brevete obținute	-
Numărul de brevete implementate	-

Denumirea seminarelor ştiinţifice organizate

3. Rezultatele ştiinţifice obținute în anul de referință:

Analiza evoluțiilor pe plan mondial şi în Republica Moldova, cu referință la consecințele crizei economice şi financiare, a permis concluzionarea faptului că în perioada post-criză competitivitatea şi eficiența, de rând cu dezvoltarea unei economii inovative, vor reprezenta factorul determinant al sustenabilității creşterii economice. O importanță deosebită, în acest context, capătă concretizarea doctrinei economice care va sta la baza dezvoltării ulterioare a statului, creşterea productivității muncii, orientarea economiei spre export, dezvoltarea regională, dezvoltarea infrastructurii economice şi fizice, readucerea la viața normală a satelor moldoveneşti, stabilirea unor relații armonioase şi menținerea păcii interetnice, ca premisă importantă pentru implementarea cu succes a oricărui program de dezvoltare economică şi

95

socială a țării, promovarea cunoașterii și inovării în toate domeniile de activitate, inclusiv în dezvoltarea economică a țării.

Au fost identificate principalele efecte ale crizei economice mondiale cu influență negativă asupra economiei Republicii Moldova, precum:

- Eventuale scăderi ale produsului interne brut;
- Reducerea remitențelor provenite de la populația plecată la muncă peste hotare;
- Scăderea rulajului pe piața valutară;
- Dinamica nefavorabilă a cursului de referință al valutei naționale;
- Diminuarea rezervelor valutare;
- Scăderea ritmului de creștere a exporturilor și importurilor, urmate de diminuarea efectivă a acestora, inclusiv datorită aprecierii continue a leului moldovenesc în raport cu valutele naționale ale altor state;
- Deficitul comercial în creștere.

Totodată au fost identificate principalele atuuri anticriză ale economiei moldovenești, precum:

- Structura economiei naționale, în sensul lipsei unor domenii care au fost într-o măsură mai mare afectate de criză, precum cea a automobilelor, industria siderurgică;
- Remitențele ca sursa de alimentare a lichidității sistemului bancar;
- Remitențele ca sursă de compensare a deficitului comercial în creștere;
- Dependența, aproape în egală măsură, a exporturilor noastre de piețele din est și vest;
- Structura exporturilor, care în mare măsură nu conțin componente ușor afectate de criză (materii prime, echipamente, utilaje etc.);
- Ponderea mare a populației din mediul rural și, respectiv, a autoconsumului în consumul total;
- Conjunctura favorabilă, cel puțin deocamdată, pe piața petrolului;
- Prețul încă relativ scăzut al forței de muncă.

Rezultatele investigațiilor au permis înaintarea unor propuneri în vederea depășirii situației de criză economică, precum:

- menținerea și instaurarea încrederii populației în stabilitatea sistemului bancar: furnizorilor – în potențialii beneficiari, angajaților – în angajatori, managerii de bănci – în beneficiarii de credite etc.
- necesitatea susținerii sectorului real al economiei din partea statului;
- revederea bugetului pentru anul 2009, la capitolul cheltuieli, și renunțarea la unele proiecte sociale;
- susținerea unor proiecte investiționale care să presupună folosirea în proporții mai mari a forței de muncă (construcții, dezvoltarea infrastructurii economice, modernizarea satelor moldovenești);
- recunoașterea priorității obiectivului de dezvoltare a unei *economii inovative*, inclusiv prin:
    1. Crearea și dezvoltarea clusterelor;
    2. Dezvoltarea unor zone cu mare potențial de dezvoltare economică și valoare socială;
    3. Promovarea parteneriatului public și privat pe domenii mai importante de dezvoltare inovativă;
    4. Susținerea IMM-urilior inovative etc.

5. Activitatea didactică:

socială a țării, promovarea cunoașterii și inovării în toate domeniile de activitate, inclusiv în dezvoltarea economică a țării.

Au fost identificate principalele efecte ale crizei economice mondiale cu influență negativă asupra economiei Republicii Moldova, precum:

- Eventuale scăderi ale produsului interne brut;
- Reducerea remitențelor provenite de la populația plecată la muncă peste hotare;
- Scăderea rulajului pe piața valutară;
- Dinamica nefavorabilă a cursului de referință al valutei naționale;
- Diminuarea rezervelor valutare;
- Scăderea ritmului de creștere a exporturilor și importurilor, urmate de diminuarea efectivă a acestora, inclusiv datorită aprecierii continue a leului moldovenesc în raport cu valutele naționale ale altor state;
- Deficitul comercial în creștere.

Totodată au fost identificate principalele atuuri anticriză ale economiei moldovenești, precum:

- Structura economiei naționale, în sensul lipsei unor domenii care au fost într-o măsură mai mare afectate de criză, precum cea a automobilelor, industria siderurgică;
- Remitențele ca sursa de alimentare a lichidității sistemului bancar;
- Remitențele ca sursă de compensare a deficitului comercial în creștere;
- Dependența, aproape în egală măsură, a exporturilor noastre de piețele din est și vest;
- Structura exporturilor, care în mare măsură nu conțin componente ușor afectate de criză (materii prime, echipamente, utilaje etc.);
- Ponderea mare a populației din mediul rural și, respectiv, a autoconsumului în consumul total;
- Conjunctura favorabilă, cel puțin deocamdată, pe piața petrolului;
- Prețul încă relativ scăzut al forței de muncă.

Rezultatele investigațiilor au permis înaintarea unor propuneri în vederea depășirii situației de criză economică, precum:

- menținerea și instaurarea încrederii populației în stabilitatea sistemului bancar: furnizorilor – în potențialii beneficiari, angajaților – în angajatori, managerii de bănci – în beneficiarii de credite etc.
- necesitatea susținerii sectorului real al economiei din partea statului;
- revederea bugetului pentru anul 2009, la capitolul cheltuieli, și renunțarea la unele proiecte sociale;
- susținerea unor proiecte investiționale care să presupună folosirea în proporții mai mari a forței de muncă (construcții, dezvoltarea infrastructurii economice, modernizarea satelor moldovenești);
- recunoașterea priorității obiectivului de dezvoltare a unei *economii inovative*, inclusiv prin:
    1. Crearea și dezvoltarea clusterelor;
    2. Dezvoltarea unor zone cu mare potențial de dezvoltare economică și valoare socială;
    3. Promovarea parteneriatului public și privat pe domenii mai importante de dezvoltare inovativă;
    4. Susținerea IMM-urilior inovative etc.

5. Activitatea didactică:

Numărul cursurilor ținute	1
Numărul total de persoane la care a fost conducător ştiinţific al tezei de doctorat	6
Numărul persoanelor la care a fost conducător ştiinţific şi care au susținut teza	-
Numărul manualelor, materialelor didactice editate	-

6. Activitatea managerială:

Rector ASEM

7. Informații generale:

Doctor Honoris Causa al Universității „Lucian Blaga” din Sibiu, România

8. Alte activități:

- Membru al Consiliului pentru Ştiinţă şi Dezvoltare Tehnologică al AŞM;
- Membru al Colegiului Ministerului Economiei şi Comerţului;
- Membru al Consiliului Camerei de Industrie şi Comerţ;
- Membru al Comisiei de Atestare a Consiliului Național de Acreditare şi Atestare.

1. Titlul, numele şi prenumele: **doctor habilitat, profesor universitar, membru corespondent al AŞM Moldovan Dumitru**

2. Activitatea ştiinţifică

În anul 2009 au fost publicate rezultatele proiectului de cercetare din anul precedent şi făcute noi investigații, cu privire la criza economică mondială.

În anul 2009 au fost publicate 8 lucrări ştiinţifice, inclusiv 3 în reviste editate în străinătate, în Rusia, România, Ucraina.

3. Rezultatele ştiinţifice obținute în anul de referință

Ca urmare a cercetărilor efectuate, s-a ajuns la următoarele concluzii:

“Misiunea” crizelor economice este de a asigura trecerea la o nouă generație de maşini şi tehnologii. Manifestându-se la suprafață ca un dezechilibru, ca o disproporție macroeconomică, în realitate însă criza economică “izbucneşte” ca rezultat al acumulării unei cantități enorme de descoperiri ştiinţifice, care nu pot fi aplicate în producție, din cauza intereselor egoiste ale bussinesului. În asemenea situații, când concurența devine

Numărul cursurilor ținute	1
Numărul total de persoane la care a fost conducător ştiinţific al tezei de doctorat	6
Numărul persoanelor la care a fost conducător ştiinţific şi care au susținut teza	-
Numărul manualelor, materialelor didactice editate	-

6. Activitatea managerială:

Rector ASEM

7. Informații generale:

Doctor Honoris Causa al Universității „Lucian Blaga” din Sibiu, România

8. Alte activități:

- Membru al Consiliului pentru Ştiinţă şi Dezvoltare Tehnologică al AŞM;
- Membru al Colegiului Ministerului Economiei şi Comerţului;
- Membru al Consiliului Camerei de Industrie şi Comerţ;
- Membru al Comisiei de Atestare a Consiliului Național de Acreditare şi Atestare.

1. Titlul, numele şi prenumele: **doctor habilitat, profesor universitar, membru corespondent al AŞM Moldovan Dumitru**

2. Activitatea ştiinţifică

În anul 2009 au fost publicate rezultatele proiectului de cercetare din anul precedent şi făcute noi investigații, cu privire la criza economică mondială.

În anul 2009 au fost publicate 8 lucrări ştiinţifice, inclusiv 3 în reviste editate în străinătate, în Rusia, România, Ucraina.

3. Rezultatele ştiinţifice obținute în anul de referință

Ca urmare a cercetărilor efectuate, s-a ajuns la următoarele concluzii:

“Misiunea” crizelor economice este de a asigura trecerea la o nouă generație de maşini şi tehnologii. Manifestându-se la suprafață ca un dezechilibru, ca o disproporție macroeconomică, în realitate însă criza economică “izbucneşte” ca rezultat al acumulării unei cantități enorme de descoperiri ştiinţifice, care nu pot fi aplicate în producție, din cauza intereselor egoiste ale bussinesului. În asemenea situații, când concurența devine

neputincioasă, în “mod automat” intervine criza economică, ghidată de “mâna invizibilă” a Celui de Sus.

Folosirea doar a instrumentelor monetare, fără implementarea ultimelor realizări ale ştiinţei şi tehnicii, “reproduce” economia la vechiul model de creştere economică, iar criza nu-şi îndeplineşte „misiunea”.

Criza economică va fi depăşită doar în urma creşterii cererii la produsele unei noi generaţii de maşini şi tehnologii şi a lansării unor produse rezultate din folosirea nanotehnologiilor. Forţa motrice a depăşirii crizei este formarea aşteptărilor pozitive.

În cazul Republicii Moldova, criza creează condiţii de tranziţia de la modelul de creştere economică, bazat pe remitenţe şi importuri, la un alt model – întemeiat pe producţie, crearea locurilor de muncă şi pe export. Ea permite, de asemenea, trecerea ţării la un nivel superior al specializării internaţionale.

O altă direcţie de cercetare a fost identificarea oportunităţilor pierdute, cauzate de tărăgănarea procesului de asociere şi aderare a RM la UE.

4. Activitatea didactică

Numărul cursurilor ţinute	3
Numărul total de persoane la care a fost conducător ştiinţific al tezei de doctorat	5
Numărul persoanelor la care a fost conducător ştiinţific şi care au susţinut teza	-
Numărul manualelor, materialelor didactice editate	1

5. Activitatea managerială

Decanul facultăţii de Relaţii Economice Internaţionale, ASEM;
Preşedinte al Consiliului ştiinţific specializat din cadrul ASEM;
Membru al colegiilor de redacţie ale revistelor de specialitate din Republica Moldova: „Economica” , ASEM, „Перекрестки”; Belarus: Universitatea Umanitară din Minsk; România : „Economy Transdisciplinarity Cognition”, Universitatea G.Bacovia, Bacău.

neputincioasă, în “mod automat” intervine criza economică, ghidată de “mâna invizibilă” a Celui de Sus.

Folosirea doar a instrumentelor monetare, fără implementarea ultimelor realizări ale ştiinţei şi tehnicii, “reproduce” economia la vechiul model de creştere economică, iar criza nu-şi îndeplineşte „misiunea”.

Criza economică va fi depăşită doar în urma creşterii cererii la produsele unei noi generaţii de maşini şi tehnologii şi a lansării unor produse rezultate din folosirea nanotehnologiilor. Forţa motrice a depăşirii crizei este formarea aşteptărilor pozitive.

În cazul Republicii Moldova, criza creează condiţii de tranziţia de la modelul de creştere economică, bazat pe remitenţe şi importuri, la un alt model – întemeiat pe producţie, crearea locurilor de muncă şi pe export. Ea permite, de asemenea, trecerea ţării la un nivel superior al specializării internaţionale.

O altă direcţie de cercetare a fost identificarea oportunităţilor pierdute, cauzate de tărăgănarea procesului de asociere şi aderare a RM la UE.

4. Activitatea didactică

Numărul cursurilor ţinute	3
Numărul total de persoane la care a fost conducător ştiinţific al tezei de doctorat	5
Numărul persoanelor la care a fost conducător ştiinţific şi care au susţinut teza	-
Numărul manualelor, materialelor didactice editate	1

5. Activitatea managerială

Decanul facultăţii de Relaţii Economice Internaţionale, ASEM;
Preşedinte al Consiliului ştiinţific specializat din cadrul ASEM;
Membru al colegiilor de redacţie ale revistelor de specialitate din Republica Moldova: „Economica” , ASEM, „Перекрестки”; Belarus: Universitatea Umanitară din Minsk; România : „Economy Transdisciplinarity Cognition”, Universitatea G.Bacovia, Bacău.

Anexa E2

Cele mai reprezentative lucrări

I. Denumirea elaborării

Programa analitică la disciplina „Dreptul afacerilor”

II. Denumirea şi codul proiectului în cadrul căruia a fost realizată elaborarea

F.03 O.022.23

III. Organizația-executor

Denumirea organizației ASEM, catedra „Drept privat”

IV. Autorii elaborării

Ciobanu Natalia, lector superior

V. Descrierea elaborării (până la 150 cuvinte)

Programa este destinată pentru studenții facultăților de economie în Academia de Studii Economice din Moldova

VI. Tipul elaborării:

Îmbunătățirea predării disciplinei „Dreptul afacerilor” la catedra „Drept privat”

VII. Caracteristici tehnice şi economice, încercări experimentale

VIII. Stadiul de pregătire pentru implementare

Pentru studenții anului I şi II al facultăților de economie în Academia de Studii Economice din Moldova

IX. Domeniul de implementare

Dreptul afacerilor

X. Posibilitățile de realizare pe piața autohtonă şi mondială

Programa „Dreptul afacerilor” este o introducere în principiile şi mecanismele dreptului având ca finalitate deprinderea limbajului juridic de către viitorul om de afaceri. Programa corespunde necesităților în condițiile trecerii Republicii Moldova la economia de piață şi a multiplicării operațiunilor de comerț.

XI. Beneficiar (pentru elaborări finanțate din surse extrabugetare)

XII. Avantaje (în comparație cu produsele analoage existente), efectul economic şi social preconizat sau real.

Anexa E2

Cele mai reprezentative lucrări

I. Denumirea elaborării

Programa analitică la disciplina „Dreptul afacerilor”

II. Denumirea şi codul proiectului în cadrul căruia a fost realizată elaborarea

F.03 O.022.23

III. Organizația-executor

Denumirea organizației ASEM, catedra „Drept privat”

IV. Autorii elaborării

Ciobanu Natalia, lector superior

V. Descrierea elaborării (până la 150 cuvinte)

Programa este destinată pentru studenții facultăților de economie în Academia de Studii Economice din Moldova

VI. Tipul elaborării:

Îmbunătățirea predării disciplinei „Dreptul afacerilor” la catedra „Drept privat”

VII. Caracteristici tehnice şi economice, încercări experimentale

VIII. Stadiul de pregătire pentru implementare

Pentru studenții anului I şi II al facultăților de economie în Academia de Studii Economice din Moldova

IX. Domeniul de implementare

Dreptul afacerilor

X. Posibilitățile de realizare pe piața autohtonă şi mondială

Programa „Dreptul afacerilor” este o introducere în principiile şi mecanismele dreptului având ca finalitate deprinderea limbajului juridic de către viitorul om de afaceri. Programa corespunde necesităților în condițiile trecerii Republicii Moldova la economia de piață şi a multiplicării operațiunilor de comerț.

XI. Beneficiar (pentru elaborări finanțate din surse extrabugetare)

XII. Avantaje (în comparație cu produsele analoage existente), efectul economic şi social preconizat sau real.

I. Denumirea şi tipul lucrării

Plan de valorificare turistică. Complexul istorico-natural „Orheiul Vechi”: Studiu de caz

II. Autorii lucrării

Turcov Elena, dr. hab. prof. univ., şef catedră TSH, ASEM

III. Descrierea ştiinţifică a lucrării (până la 100 cuvinte)

A fost elaborat Planul de valorificare turistică a Complexului istorico-natural „Orheiul Vechi” pentru nominalizare în Lista Patrimoniului Mondial UNESCO, care este reflectat într-un raport pe 53 de pagini.

I. Denumirea şi tipul lucrării

Eficienţa mecanismului de efectuare a expertizei coruptivităţii proiectelor de actele legislative şi alte acte normative în Republica Moldova între anii 2006-2009. Chişinău, iulie, 2009 (monografie)

II. Denumirea şi codul proiectului în cadrul căruia a fost realizată lucrarea

S-a realizat lucrarea în cadrul proiectului Comun al Comisiei Europene şi al Consiliului Europei împotriva corupţiei, spălării banilor şi finanţării terorismului în Republica Moldova - cofinanţat de Comisia Europeană, Agenţia Suedeză pentru cooperarea şi dezvoltarea internaţională şi Consiliul Europei.

III. Autorii lucrării

Bostan Galina, Cojocaru Cristina, Gurin Corneliu, Ioniţă Lilia

IV. Descrierea ştiinţifică a lucrării

Analiza proiectelor de actele legislative în Republica Moldova

I. Denumirea şi tipul lucrării

Plan de valorificare turistică. Complexul istorico-natural „Orheiul Vechi”: Studiu de caz

II. Autorii lucrării

Turcov Elena, dr. hab. prof. univ., şef catedră TSH, ASEM

III. Descrierea ştiinţifică a lucrării (până la 100 cuvinte)

A fost elaborat Planul de valorificare turistică a Complexului istorico-natural „Orheiul Vechi” pentru nominalizare în Lista Patrimoniului Mondial UNESCO, care este reflectat într-un raport pe 53 de pagini.

I. Denumirea şi tipul lucrării

Eficienţa mecanismului de efectuare a expertizei coruptivităţii proiectelor de actele legislative şi alte acte normative în Republica Moldova între anii 2006-2009. Chişinău, iulie, 2009 (monografie)

II. Denumirea şi codul proiectului în cadrul căruia a fost realizată lucrarea

S-a realizat lucrarea în cadrul proiectului Comun al Comisiei Europene şi al Consiliului Europei împotriva corupţiei, spălării banilor şi finanţării terorismului în Republica Moldova - cofinanţat de Comisia Europeană, Agenţia Suedeză pentru cooperarea şi dezvoltarea internaţională şi Consiliul Europei.

III. Autorii lucrării

Bostan Galina, Cojocaru Cristina, Gurin Corneliu, Ioniţă Lilia

IV. Descrierea ştiinţifică a lucrării

Analiza proiectelor de actele legislative în Republica Moldova

100

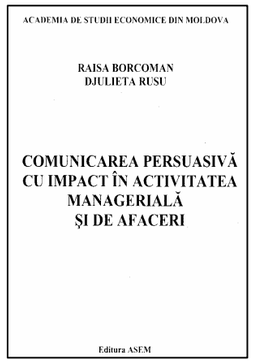

I. Denumirea şi tipul lucrării

Comunicarea persuasivă cu impact în activitatea managerială şi de afaceri (monografie)

II. Denumirea şi codul proiectului în cadrul căruia a fost realizată lucrarea

Tema de cercetare: Comunicarea globală – între demers şi strategie. (Studii independente)

III. Autorii lucrării

R. Borcoman, dr., conf. univ., cat. ,,Instruire Economică şi Comunicare de Afaceri", ASEM
D. Rusu, dr., conf. univ., catedra ,,Limbi moderne de afaceri", ASEM

IV. Descrierea ştiinţifică a lucrării

Lucrarea are drept scop relevarea unora dintre cele mai importante caracteristici ale persuasiunii manageriale. În acest context, sunt identificate principalele dimensiuni ale comunicării manageriale persuasive şi impactul lor în activitatea managerială şi de afaceri, este explicată necesitatea cunoaşterii tehnicilor de comunicare persuasivă, utilitatea/oportunitatea specializării personalului întreprinderii în acest domeniu. Astfel, sunt analizate cele mai eficiente strategii şi tehnici de persuadare, legi şi principii ale persuasiunii manageriale, în funcţie de stilurile şi mediul comunicării, unele tehnici de manipulare şi rolul acestora în obţinerea profitului în afaceri.

I. Denumirea şi tipul lucrării

„Fundamentarea de noi abordări ale managementului strategic şi cros-cultural în contextul megatendinţelor socio-economice"
(monografie)

II. Denumirea şi codul proiectului în cadrul căruia a fost realizată lucrarea

Proiectul de cercetări fundamentale ale catedrei

II. Autorii lucrării

Conf. univ., dr. hab. Zorina Şişcan, Catedra REI, ASEM

III. Descrierea ştiinţifică a lucrării

În monografie, se argumentează necesitatea elaborării noii metodologii ştiinţifice, fiind accentuată cea economico-managerială, determinată de impactul megatendinţelor socio-economice; în baza sistematizării şi dezvoltării conceptuale a noilor abordări metodologice ale ştiinţei societăţii informaţionale şi postinformaţionale, se elaborează astfel de metodologie şi se aplică în managementul strategic şi cros-cultural şi în unele cercetări concrete. Lucrarea este destinată tuturor cercetătorilor ştiinţifici, profesorilor şi studenţilor cointeresaţi de abordarea avansată a investigaţiilor, cursurilor şi studiilor lor atât la nivel fundamental, cât şi aplicativ din diverse domeniile culturale, îndeosebi din domeniul economico-managerial şi al relaţiilor economice internaţionale.

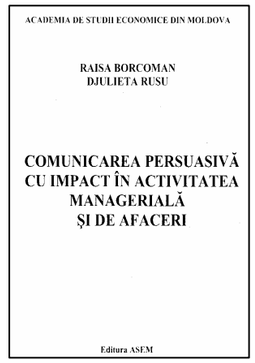

I. Denumirea şi tipul lucrării

Comunicarea persuasivă cu impact în activitatea managerială şi de afaceri (monografie)

II. Denumirea şi codul proiectului în cadrul căruia a fost realizată lucrarea

Tema de cercetare: Comunicarea globală – între demers şi strategie. (Studii independente)

III. Autorii lucrării

R. Borcoman, dr., conf. univ., cat. ,,Instruire Economică şi Comunicare de Afaceri", ASEM
D. Rusu, dr., conf. univ., catedra ,,Limbi moderne de afaceri", ASEM

IV. Descrierea ştiinţifică a lucrării

Lucrarea are drept scop relevarea unora dintre cele mai importante caracteristici ale persuasiunii manageriale. În acest context, sunt identificate principalele dimensiuni ale comunicării manageriale persuasive şi impactul lor în activitatea managerială şi de afaceri, este explicată necesitatea cunoaşterii tehnicilor de comunicare persuasivă, utilitatea/oportunitatea specializării personalului întreprinderii în acest domeniu. Astfel, sunt analizate cele mai eficiente strategii şi tehnici de persuadare, legi şi principii ale persuasiunii manageriale, în funcţie de stilurile şi mediul comunicării, unele tehnici de manipulare şi rolul acestora în obţinerea profitului în afaceri.

I. Denumirea şi tipul lucrării

„Fundamentarea de noi abordări ale managementului strategic şi cros-cultural în contextul megatendinţelor socio-economice"
(monografie)

II. Denumirea şi codul proiectului în cadrul căruia a fost realizată lucrarea

Proiectul de cercetări fundamentale ale catedrei

II. Autorii lucrării

Conf. univ., dr. hab. Zorina Şişcan, Catedra REI, ASEM

III. Descrierea ştiinţifică a lucrării

În monografie, se argumentează necesitatea elaborării noii metodologii ştiinţifice, fiind accentuată cea economico-managerială, determinată de impactul megatendinţelor socio-economice; în baza sistematizării şi dezvoltării conceptuale a noilor abordări metodologice ale ştiinţei societăţii informaţionale şi postinformaţionale, se elaborează astfel de metodologie şi se aplică în managementul strategic şi cros-cultural şi în unele cercetări concrete. Lucrarea este destinată tuturor cercetătorilor ştiinţifici, profesorilor şi studenţilor cointeresaţi de abordarea avansată a investigaţiilor, cursurilor şi studiilor lor atât la nivel fundamental, cât şi aplicativ din diverse domeniile culturale, îndeosebi din domeniul economico-managerial şi al relaţiilor economice internaţionale.

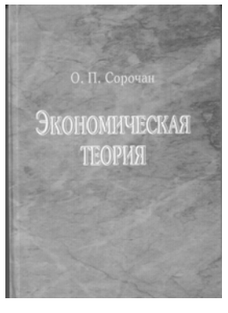

I. Denumirea şi tipul lucrării: **Экономическая теория: курс лекций,** ч.I, 2-ое изд., перераб. и доп.- Кишинэу, 2009. - 328 с. (manual)

II. Autorul lucrării: Сорочан О.

III. Descrierea ştiinţifică a lucrării

Данный учебник составлен на основе лекций, прочитанных автором по современной экономической теории в различных вузах Молдовы. Исходя из внутренней логики и сложившейся структуры преподавания экономической теории – микроэкономика и макроэкономика – курс состоит из двух частей. В ч.I дается введение в экономическую теорию, где раскрываются основы экономической деятельности, сущность и модели хозяйственной координации, а также представлены ключевые концепции микроэкономического анализа: спроса и предложения, потребительского поведения, производства, фирмы и ее поведения на рынке совершенной и несовершенной конкуренции, механизма функционирования рынков факторов производства.

Издание предназначено для широкого круга читателей: студентов, аспирантов, преподавателей и всех, кого интересуют проблемы современной экономической теории.

I. Denumirea şi tipul lucrării: **Integrarea Europeană a Republicii Moldova**. Chişinău, ed. Ştiinţa, 2009, 160 p. (culegere tematică)

II. Autorul lucrării: col. de aut., Moldovan D. (coordonator).

III. Descrierea ştiinţifică a lucrării

În Republica Moldova, integrarea europeană, în mod special, aderarea la UE, n-au constituit subiecte ale unor discuţii aprinse nici între partidele politice, nici în societate, dar nici în comunitatea ştiinţifică.

Îndată după obţinerea independenţei, în Republica Moldova problema apropierii de UE s-a aflat în centrul atenţiei comunităţii ştiinţifice, nişte studii de sinteză, ce-ar fi servit drept temei pentru iniţierea unor discuţii în societate, precum şi drept fundament pentru luarea unor decizii politice sau economice nu au fost încă întreprinse. Formând o echipă de cercetători de la diferite instituţii din Moldova (ASEM, AŞM, Ministerul Afacerilor Externe şi al Integrării Europene, ULIM, sectorul privat), intenţionăm să readucem în discuţie unele dintre cele mai importante aspecte ale problemei în cauză. Prezenta lucrare a fost elaborată la iniţiativa şi cu suportul financiar al Academiei de Ştiinţe a Moldovei şi recomandată pentru publicare de Senatul ASEM în şedinţa din 29 aprilie 2009.

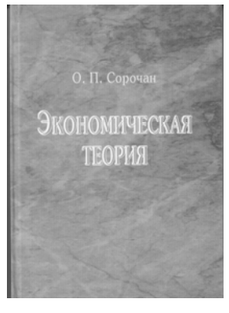

I. Denumirea şi tipul lucrării: **Экономическая теория: курс лекций,** ч.I, 2-ое изд., перераб. и доп.- Кишинэу, 2009. - 328 с. (manual)

II. Autorul lucrării: Сорочан О.

III. Descrierea ştiinţifică a lucrării

Данный учебник составлен на основе лекций, прочитанных автором по современной экономической теории в различных вузах Молдовы. Исходя из внутренней логики и сложившейся структуры преподавания экономической теории – микроэкономика и макроэкономика – курс состоит из двух частей. В ч.I дается введение в экономическую теорию, где раскрываются основы экономической деятельности, сущность и модели хозяйственной координации, а также представлены ключевые концепции микроэкономического анализа: спроса и предложения, потребительского поведения, производства, фирмы и ее поведения на рынке совершенной и несовершенной конкуренции, механизма функционирования рынков факторов производства.

Издание предназначено для широкого круга читателей: студентов, аспирантов, преподавателей и всех, кого интересуют проблемы современной экономической теории.

I. Denumirea şi tipul lucrării: **Integrarea Europeană a Republicii Moldova**. Chişinău, ed. Ştiinţa, 2009, 160 p. (culegere tematică)

II. Autorul lucrării: col. de aut., Moldovan D. (coordonator).

III. Descrierea ştiinţifică a lucrării

În Republica Moldova, integrarea europeană, în mod special, aderarea la UE, n-au constituit subiecte ale unor discuţii aprinse nici între partidele politice, nici în societate, dar nici în comunitatea ştiinţifică.

Îndată după obţinerea independenţei, în Republica Moldova problema apropierii de UE s-a aflat în centrul atenţiei comunităţii ştiinţifice, nişte studii de sinteză, ce-ar fi servit drept temei pentru iniţierea unor discuţii în societate, precum şi drept fundament pentru luarea unor decizii politice sau economice nu au fost încă întreprinse. Formând o echipă de cercetători de la diferite instituţii din Moldova (ASEM, AŞM, Ministerul Afacerilor Externe şi al Integrării Europene, ULIM, sectorul privat), intenţionăm să readucem în discuţie unele dintre cele mai importante aspecte ale problemei în cauză. Prezenta lucrare a fost elaborată la iniţiativa şi cu suportul financiar al Academiei de Ştiinţe a Moldovei şi recomandată pentru publicare de Senatul ASEM în şedinţa din 29 aprilie 2009.

I. Denumirea şi tipul lucrării

Culegere de articole elaborate în cadrul proiectului „**Cercetarea riscurilor investiționale în sectorul real al economiei"**, Chişinău: Editura ASEM. – 2009

II.Denumirea şi codul proiectului în cadrul căruia a fost realizată lucrarea

Cod: 08. 814. 08. 02A
Tema: Cercetarea riscurilor investiționale în sectorul real al economiei

III. Autorii lucrării

Hîncu R., prof. univ.dr. hab., şef-catedră „Investiții şi piețe de capital", ASEM, coordonatorul ediției;
Bunu M., conf. univ. dr.;
Suhovici A., conf. univ. dr.;
Gumovschi A., lector sup. dr.;
Dascaliuc D., lector sup.;
Roşca M., asistent univ., drd.;
Marianciuc A., drd., lector superior.

IV. Descrierea ştiințifică a lucrării

Culegerea de articole include rezultatele cercetărilor realizate în cadrul proiectului ştiințific cu tema: „Cercetarea riscurilor investiționale în sectorul real al economiei", finanțat de către Academia de Ştiințe a Moldovei, din cadrul Programului de stat „Elaborarea mecanismelor şi metodelor de stimulare a creşterii economice şi reducere a sărăciei şi de îmbunătățire a calității vieții în contextul SCERS", Programului Național „Satul Moldovenesc" şi Planului de acțiuni „Republica Moldova – Uniunea Europeană".
Cercetarea dată are drept obiectiv analiza multilaterală a riscurilor investiționale aferente sectorului real al economiei naționale şi elaborarea recomandărilor în vederea diminuării acestora.

I. Denumirea şi tipul lucrării

Culegere de articole elaborate în cadrul proiectului „**Cercetarea riscurilor investiționale în sectorul real al economiei"**, Chişinău: Editura ASEM. – 2009

II.Denumirea şi codul proiectului în cadrul căruia a fost realizată lucrarea

Cod: 08. 814. 08. 02A
Tema: Cercetarea riscurilor investiționale în sectorul real al economiei

III. Autorii lucrării

Hîncu R., prof. univ.dr. hab., şef-catedră „Investiții şi piețe de capital", ASEM, coordonatorul ediției;
Bunu M., conf. univ. dr.;
Suhovici A., conf. univ. dr.;
Gumovschi A., lector sup. dr.;
Dascaliuc D., lector sup.;
Roşca M., asistent univ., drd.;
Marianciuc A., drd., lector superior.

IV. Descrierea ştiințifică a lucrării

Culegerea de articole include rezultatele cercetărilor realizate în cadrul proiectului ştiințific cu tema: „Cercetarea riscurilor investiționale în sectorul real al economiei", finanțat de către Academia de Ştiințe a Moldovei, din cadrul Programului de stat „Elaborarea mecanismelor şi metodelor de stimulare a creşterii economice şi reducere a sărăciei şi de îmbunătățire a calității vieții în contextul SCERS", Programului Național „Satul Moldovenesc" şi Planului de acțiuni „Republica Moldova – Uniunea Europeană".
Cercetarea dată are drept obiectiv analiza multilaterală a riscurilor investiționale aferente sectorului real al economiei naționale şi elaborarea recomandărilor în vederea diminuării acestora.

I. Denumirea şi tipul lucrării

Manualul **„Bugetare sensibilă la gen”**

II.Denumirea şi codul proiectului în cadrul căruia a fost realizată lucrarea

Lucrarea a fost validată în cadrul şedinţei Senatului ASEM din 28.10.2009, proces verbal nr.3.

III. Autorii lucrării

A.Baurciulu, M.Belostecinic, A.Casian, I.Pârţachi, A.Petroia.

IV. Descrierea ştiinţifică a lucrării

Acest manual, destinat în primul rând prezentării şi explicării metodologice a conceptului abordării integratoare a egalităţii de gen, îi va ajuta pe toţi cei interesaţi să integreze egalitatea de gen în activităţile pe care le desfăşoară, pentru realizarea unui impact de gen echitabil al acţiunilor întreprinse, deci o folosire mai eficientă a resurselor pentru rezultate de care să beneficieze în egală măsură femeile şi bărbaţii.

I. Denumirea şi tipul lucrării:

Lucrare metodico-didactică, „Ghid la Contabilitatea întreprinderii”, 2009

II. Denumirea şi codul proiectului în cadrul căruia a fost realizată lucrarea

III. Autorii lucrării:

Grigoroi Lilia, conf.univ.dr.,
Bîrcă Aleona, conf. univ.dr., catedra „Contabilitate”, ASEM

IV. Descrierea ştiinţifică a lucrării

Prezenta lucrare este elaborată în conformitate cu programa cursului „Contabilitatea întreprinderii” şi îşi propune să contribuie la formarea deprinderilor de soluţionare a aspectelor teoretice şi practice, aferente contabilizării principalelor operaţii economice la întreprindere.

I. Denumirea şi tipul lucrării

Manualul **„Bugetare sensibilă la gen”**

II.Denumirea şi codul proiectului în cadrul căruia a fost realizată lucrarea

Lucrarea a fost validată în cadrul şedinţei Senatului ASEM din 28.10.2009, proces verbal nr.3.

III. Autorii lucrării

A.Baurciulu, M.Belostecinic, A.Casian, I.Pârţachi, A.Petroia.

IV. Descrierea ştiinţifică a lucrării

Acest manual, destinat în primul rând prezentării şi explicării metodologice a conceptului abordării integratoare a egalităţii de gen, îi va ajuta pe toţi cei interesaţi să integreze egalitatea de gen în activităţile pe care le desfăşoară, pentru realizarea unui impact de gen echitabil al acţiunilor întreprinse, deci o folosire mai eficientă a resurselor pentru rezultate de care să beneficieze în egală măsură femeile şi bărbaţii.

I. Denumirea şi tipul lucrării:

Lucrare metodico-didactică, „Ghid la Contabilitatea întreprinderii”, 2009

II. Denumirea şi codul proiectului în cadrul căruia a fost realizată lucrarea

III. Autorii lucrării:

Grigoroi Lilia, conf.univ.dr.,
Bîrcă Aleona, conf. univ.dr., catedra „Contabilitate”, ASEM

IV. Descrierea ştiinţifică a lucrării

Prezenta lucrare este elaborată în conformitate cu programa cursului „Contabilitatea întreprinderii” şi îşi propune să contribuie la formarea deprinderilor de soluţionare a aspectelor teoretice şi practice, aferente contabilizării principalelor operaţii economice la întreprindere.

I. Denumirea şi tipul lucrării:

Contabilitatea în companiile de asigurări. Lucrare didactică, 2009

II. Denumirea şi codul proiectului în cadrul căruia a fost realizată lucrarea

III. Autorii lucrării:

Lazari Liliana, conf.univ.dr., catedra „Contabilitate”, ASEM
Lungu Rita, lector univ., catedra „Contabilitate” Universitatea „B.P. Haşdeu” din Cahul

IV. Descrierea succintă:

Prezenta lucrare este elaborată în conformitate cu programa cursului „Contabilitatea în societățile de asigurare” şi îşi propune să contribuie la formarea deprinderilor de soluționare a aspectelor teoretice şi practice, aferente contabilității în asigurări, şi îndeosebi reprezintă un studiu detaliat al activității practice în companiile de asigurări.

I. Denumirea şi tipul lucrării:

Bazele teoretice ale contabilității. Lucrare practico-didactică, 2009

II. Denumirea şi codul proiectului în cadrul căruia a fost realizată lucrarea

III. Autorii lucrării:

Grigoroi L., conf.univ.dr.
Lazari L., conf.univ.dr., catedra „Contabilitate”, ASEM

IV. Descrierea succintă:

Prezenta lucrare este elaborată în conformitate cu programa cursului „Bazele contabilității” şi îşi propune să contribuie la formarea deprinderilor de soluționare a aspectelor teoretice şi practice, aferente obiectului de studiu al contabilității şi procedeelor acestuia. Testele şi problemele din lucrare au rolul de a aprofunda cunoştințele de la lecțiile teoretice.

I. Denumirea şi tipul lucrării:

„МСФО: Практическое применение для руководителей и главных бухгалтеров”, Lucrare practico-didactică, 2009

II. Denumirea şi codul proiectului în cadrul căruia a fost realizată lucrarea

III. Autorii lucrării:

Dima M., conf.univ.dr., Grigoroi L., conf.univ.dr., catedra „Contabilitate”, ASEM

IV. Descrierea succintă:

Prezenta lucrare este elaborată cu scopul promovării şi tălmăcirii Standardelor Internaționale de Raportare Financiară, asigurând cerințele practicienilor în domeniu şi are scopul de a diversifica aspectele teoretice ale SIRF.

I. Denumirea şi tipul lucrării:

Contabilitatea în companiile de asigurări. Lucrare didactică, 2009

II. Denumirea şi codul proiectului în cadrul căruia a fost realizată lucrarea

III. Autorii lucrării:

Lazari Liliana, conf.univ.dr., catedra „Contabilitate”, ASEM
Lungu Rita, lector univ., catedra „Contabilitate” Universitatea „B.P. Haşdeu” din Cahul

IV. Descrierea succintă:

Prezenta lucrare este elaborată în conformitate cu programa cursului „Contabilitatea în societățile de asigurare” şi îşi propune să contribuie la formarea deprinderilor de soluționare a aspectelor teoretice şi practice, aferente contabilității în asigurări, şi îndeosebi reprezintă un studiu detaliat al activității practice în companiile de asigurări.

I. Denumirea şi tipul lucrării:

Bazele teoretice ale contabilității. Lucrare practico-didactică, 2009

II. Denumirea şi codul proiectului în cadrul căruia a fost realizată lucrarea

III. Autorii lucrării:

Grigoroi L., conf.univ.dr.
Lazari L., conf.univ.dr., catedra „Contabilitate”, ASEM

IV. Descrierea succintă:

Prezenta lucrare este elaborată în conformitate cu programa cursului „Bazele contabilității” şi îşi propune să contribuie la formarea deprinderilor de soluționare a aspectelor teoretice şi practice, aferente obiectului de studiu al contabilității şi procedeelor acestuia. Testele şi problemele din lucrare au rolul de a aprofunda cunoştințele de la lecțiile teoretice.

I. Denumirea şi tipul lucrării:

„МСФО: Практическое применение для руководителей и главных бухгалтеров”, Lucrare practico-didactică, 2009

II. Denumirea şi codul proiectului în cadrul căruia a fost realizată lucrarea

III. Autorii lucrării:

Dima M., conf.univ.dr., Grigoroi L., conf.univ.dr., catedra „Contabilitate”, ASEM

IV. Descrierea succintă:

Prezenta lucrare este elaborată cu scopul promovării şi tălmăcirii Standardelor Internaționale de Raportare Financiară, asigurând cerințele practicienilor în domeniu şi are scopul de a diversifica aspectele teoretice ale SIRF.

I. Denumirea şi tipul lucrării:

Microeconomie: Teste, probleme, situații. ASEM, catedra „Economie şi politici economice", 2009. – 144 pag., material didactic

III. Denumirea şi codul proiectului în cadrul căruia a fost realizată lucrarea

Proiect individual

IV. Autorii lucrării:

Ghenadii Bejan, dr.conf univ., ASEM

V. Descrierea ştiințifică a lucrării:

Lucrarea facilitează desfăşurarea lucrărilor practice la disciplina „Teorie economică I (microeconomie)". În ea se propun subiecte pentru examinare teoretică şi seturi de aplicații la temele cuprinse, de obicei, în cursul respectiv, studiat în instituțiile de învățământ superior cu profil economic, ciclul I (licență). Totodată, lucrarea oferă studenților posibilitatea pregătirii individuale către susținerea probelor de verificare – testări, examene curente, examene de licență.

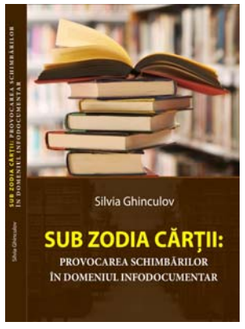

I. Denumirea şi tipul lucrării:

Sub zodia cărții: provocarea schimbărilor în domeniul infodocumentar. Chişinău: ASEM, 2009.-193 p.

II. Denumirea şi codul proiectului în cadrul căruia a fost realizată lucrarea

Planul editorial ASEM

III.Autorii lucrării:

Silvia Ghinculov, doctor în economie, Academia de Studii Economice din Moldova

VI. Descrierea ştiințifică a lucrării:

Această lucrare, prin structurarea celor patru capitole, oferă informații importante privind abordarea teoretică a fenomenelor cercetate în cadrul Bibliotecii Ştiințifice ASEM: Biblioteca ASEM – centru de informare economică; Managementul informațional în instituții infodocumentare; Colaborare națională şi internațională; Oamenii cărții. Noile tehnologii au condus bibliotecile la o redefinire a sistemului de organizare a informațiilor. Autoarea prezintă ultimele tendințe în ştiința şi practica actuală, cum ar fi orientarea tehnologică şi creşterea rolului informației în toate domeniile, ce a impus o revedere a teoriilor manageriale anterioare şi adaptarea lor la practica curentă. Lucrarea reprezintă o imagine clară asupra fenomenului funcției manageriale în domeniul infodocumentar.

I. Denumirea şi tipul lucrării:

Microeconomie: Teste, probleme, situații. ASEM, catedra „Economie şi politici economice", 2009. – 144 pag., material didactic

III. Denumirea şi codul proiectului în cadrul căruia a fost realizată lucrarea

Proiect individual

IV. Autorii lucrării:

Ghenadii Bejan, dr.conf univ., ASEM

V. Descrierea ştiințifică a lucrării:

Lucrarea facilitează desfăşurarea lucrărilor practice la disciplina „Teorie economică I (microeconomie)". În ea se propun subiecte pentru examinare teoretică şi seturi de aplicații la temele cuprinse, de obicei, în cursul respectiv, studiat în instituțiile de învățământ superior cu profil economic, ciclul I (licență). Totodată, lucrarea oferă studenților posibilitatea pregătirii individuale către susținerea probelor de verificare – testări, examene curente, examene de licență.

I. Denumirea şi tipul lucrării:

Sub zodia cărții: provocarea schimbărilor în domeniul infodocumentar. Chişinău: ASEM, 2009.-193 p.

II. Denumirea şi codul proiectului în cadrul căruia a fost realizată lucrarea

Planul editorial ASEM

III.Autorii lucrării:

Silvia Ghinculov, doctor în economie, Academia de Studii Economice din Moldova

VI. Descrierea ştiințifică a lucrării:

Această lucrare, prin structurarea celor patru capitole, oferă informații importante privind abordarea teoretică a fenomenelor cercetate în cadrul Bibliotecii Ştiințifice ASEM: Biblioteca ASEM – centru de informare economică; Managementul informațional în instituții infodocumentare; Colaborare națională şi internațională; Oamenii cărții. Noile tehnologii au condus bibliotecile la o redefinire a sistemului de organizare a informațiilor. Autoarea prezintă ultimele tendințe în ştiința şi practica actuală, cum ar fi orientarea tehnologică şi creşterea rolului informației în toate domeniile, ce a impus o revedere a teoriilor manageriale anterioare şi adaptarea lor la practica curentă. Lucrarea reprezintă o imagine clară asupra fenomenului funcției manageriale în domeniul infodocumentar.

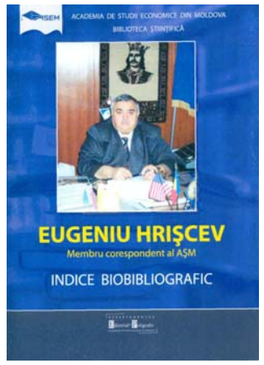

I. Denumirea şi tipul lucrării

Eugeniu Hrişcev. Membru corespondent al AŞM: indice biobibliografic Chişinău: Editura ASEM, 2008.- 70 p.

II. Denumirea şi codul proiectului în cadrul căruia a fost realizată lucrarea

Planul editorial ASEM

III. Autorii lucrării

Silvia Ghinculov, doctor în economie, Svetlana Studzinschi, Natalia Cheradi, Academia de Studii Economice din Moldova

IV. Descrierea ştiinţifică a lucrării

Această biobibliografie este elaborată cu ocazia împlinirii a 45 de ani de activitate ştiinţifico-didactică a cunoscutului savant economist, profesor universitar, doctor habilitat în economie, membru corespondent al AŞM, Doctor Honoris Causa – Universitatea Nebrasca din Omaha (SUA), ex-rector al Academiei de Studii Economice din Moldova (1994-2001) – *Eugeniu Hrişcev.* Biobibliografia include lucrări ştiinţifice, cursuri universitare şi alte materiale publicate în perioada 1971-2008, în limbile română şi rusă, stagii ştiinţifice, experienţa didactică, funcţii academice, subiectele cercetări ştiinţifice, participarea la conferinţe naţionale şi internaţionale, lista tezelor de doctor şi doctor habilitat, conduse de Eugeniu Hrişcev.

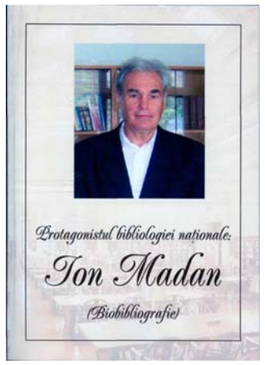

I. Denumirea şi tipul lucrării

Protagonistul bibliologiei naționale, Ion Madan:
Biobliografie Chişinău: Editura ASEM, 2009.- 106 p.

II. Denumirea şi codul proiectului în cadrul căruia a fost realizată lucrarea

Planul editorial ASEM

III. Autorii lucrării

Silvia Ghinculov, doctor în economie, Ala Iarovaia, Maria Vătămanu, Natalia Cheradi, Academia de Studii Economice din Moldova

IV. Descrierea ştiinţifică a lucrării

Fructuoasa activitate ştiinţifică, pedagogică şi publicistică a profesorului Ion Madan pe parcursul a patru decenii s-a cristalizat în conştiinţa oamenilor cărţii, cât şi a celor ce activează în domeniile ştiinţei, culturii, literaturii. De la experienţa unor biblioteci concrete până la istoria sistemului de biblioteci, de la aprecierea unor publicaţii până la istoria cărţii Moldovei, de la elaborarea unui dicţionar al oamenilor de cultură şi până la schiţarea istoriei bibliografiei naţionale şi a istoriei tiparului moldovenesc, - sunt doar câteva momente ale activităţii lui Ion Madan. Biobibliografia include lucrări ştiinţifice, cursuri universitare şi alte materiale publicate în anii 1961-2008.

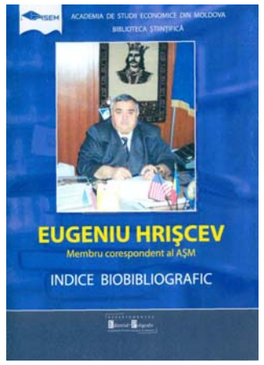

I. Denumirea şi tipul lucrării

Eugeniu Hrişcev. Membru corespondent al AŞM: indice biobibliografic Chişinău: Editura ASEM, 2008.- 70 p.

II. Denumirea şi codul proiectului în cadrul căruia a fost realizată lucrarea

Planul editorial ASEM

III. Autorii lucrării

Silvia Ghinculov, doctor în economie, Svetlana Studzinschi, Natalia Cheradi, Academia de Studii Economice din Moldova

IV. Descrierea ştiinţifică a lucrării

Această biobibliografie este elaborată cu ocazia împlinirii a 45 de ani de activitate ştiinţifico-didactică a cunoscutului savant economist, profesor universitar, doctor habilitat în economie, membru corespondent al AŞM, Doctor Honoris Causa – Universitatea Nebrasca din Omaha (SUA), ex-rector al Academiei de Studii Economice din Moldova (1994-2001) – *Eugeniu Hrişcev.* Biobibliografia include lucrări ştiinţifice, cursuri universitare şi alte materiale publicate în perioada 1971-2008, în limbile română şi rusă, stagii ştiinţifice, experienţa didactică, funcţii academice, subiectele cercetări ştiinţifice, participarea la conferinţe naţionale şi internaţionale, lista tezelor de doctor şi doctor habilitat, conduse de Eugeniu Hrişcev.

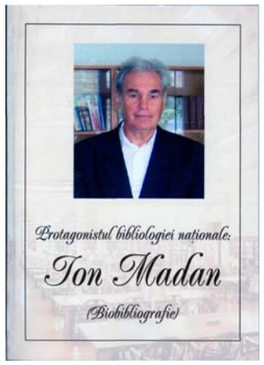

I. Denumirea şi tipul lucrării

Protagonistul bibliologiei naționale, Ion Madan:
Biobliografie Chişinău: Editura ASEM, 2009.- 106 p.

II. Denumirea şi codul proiectului în cadrul căruia a fost realizată lucrarea

Planul editorial ASEM

III. Autorii lucrării

Silvia Ghinculov, doctor în economie, Ala Iarovaia, Maria Vătămanu, Natalia Cheradi, Academia de Studii Economice din Moldova

IV. Descrierea ştiinţifică a lucrării

Fructuoasa activitate ştiinţifică, pedagogică şi publicistică a profesorului Ion Madan pe parcursul a patru decenii s-a cristalizat în conştiinţa oamenilor cărţii, cât şi a celor ce activează în domeniile ştiinţei, culturii, literaturii. De la experienţa unor biblioteci concrete până la istoria sistemului de biblioteci, de la aprecierea unor publicaţii până la istoria cărţii Moldovei, de la elaborarea unui dicţionar al oamenilor de cultură şi până la schiţarea istoriei bibliografiei naţionale şi a istoriei tiparului moldovenesc, - sunt doar câteva momente ale activităţii lui Ion Madan. Biobibliografia include lucrări ştiinţifice, cursuri universitare şi alte materiale publicate în anii 1961-2008.

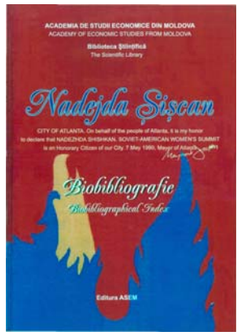

I. Denumirea şi tipul lucrării

Nadejda Şişcan: „Biobliografie” .Chişinău: ASEM, 2009.- 91 p.

II. Denumirea şi codul proiectului în cadrul căruia a fost realizată lucrarea

Planul editorial ASEM

III. Autorii lucrării

Silvia Ghinculov, doctor în economie, Ala Iarovaia, Natalia Cheradi, Silvia Habăşescu, Academia de Studii Economice din Moldova

IV. Descrierea ştiinţifică a lucrării

Scopul lucrării este de a face cunoscută întreaga activitate ştiinţifică şi pedagogică a uneia dintre cele mai marcante personalităţi ştiinţifice şi pedagogice din Republica Moldova, profesor universitar, doctor habilitat în economie - Nadejda Şişcan. Acest indice bibliografic cuprinde informaţii organizate astfel: Profesor universitar, doctor habilitat Nadejda Şişcan; Curriculum vitae - sunt reflectate date biografice, studii, stagii ştiinţifice, funcţii academice, experienţă şi subiecte de cercetări didactice, participări la conferinţe şi congrese; Lucrări originale şi scrise în colaborare; Referinţe privind personalitatea şi activitatea profesorului Nadejda Şişcan. Bibliografia cuprinde informaţii despre publicaţiile apărute în perioada 1966-2009, în limbile română, rusă, franceză, engleză.

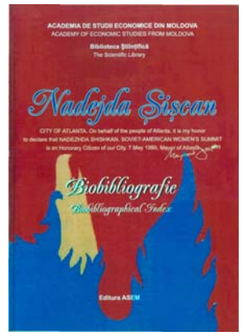

I. Denumirea şi tipul lucrării

Nadejda Şişcan: „Biobliografie” .Chişinău: ASEM, 2009.- 91 p.

II. Denumirea şi codul proiectului în cadrul căruia a fost realizată lucrarea

Planul editorial ASEM

III. Autorii lucrării

Silvia Ghinculov, doctor în economie, Ala Iarovaia, Natalia Cheradi, Silvia Habăşescu, Academia de Studii Economice din Moldova

IV. Descrierea ştiinţifică a lucrării

Scopul lucrării este de a face cunoscută întreaga activitate ştiinţifică şi pedagogică a uneia dintre cele mai marcante personalităţi ştiinţifice şi pedagogice din Republica Moldova, profesor universitar, doctor habilitat în economie - Nadejda Şişcan. Acest indice bibliografic cuprinde informaţii organizate astfel: Profesor universitar, doctor habilitat Nadejda Şişcan; Curriculum vitae - sunt reflectate date biografice, studii, stagii ştiinţifice, funcţii academice, experienţă şi subiecte de cercetări didactice, participări la conferinţe şi congrese; Lucrări originale şi scrise în colaborare; Referinţe privind personalitatea şi activitatea profesorului Nadejda Şişcan. Bibliografia cuprinde informaţii despre publicaţiile apărute în perioada 1966-2009, în limbile română, rusă, franceză, engleză.

Lista publicațiilor de bază ale colaboratorilor ASEM

Monografii

1. Bucur V., Şevciuc T. Contabilitatea resurselor naturale. Chişinău: Editura Universității Agrare, 2009. 225 p.
2. Chircă S. Sisteme economice în timp şi spațiu. Chişinău: ARC, 2009, p. 248
3. Cotelea V. Modele si algoritmi de proiectare logică a bazelor de date. Chisinau: ASEM, 2009, p. 110
4. Matei C., Hachi M., Sainsus V., Mâtcu M. Situația demografică, utilizarea resurselor de forță de muncă şi migrația în spațiul rural din Republica Moldova. Chişinău: ASEM, 2009, p. 240
5. Muntean N., Balanuță V. Analiza şi evaluarea riscurilor la nivel de întreprindere: Aspecte teoretice şi aplicative. Chişinău: ASEM, 2009, p. 210
6. Rusu D., Borcoman R. Comunicarea persuasivă cu impact în activitatea managerială şi de afaceri. Chişinău: ASEM, 2009. 349 p.
7. Rumleanschi P. Problema existenței în filosofia tradițională a modernului, postmodernismului şi transmodernismului. Chişinău: ASEM, 2009, 509 p.
8. Şişcan Z. Fundamentarea de noi abordări metodologice ale managementului strategic şi cros-cultural în contextul megatendințelor socio-economice. Chişinău: ASEM, 2009, p. 350

Capitole în monografie

1. Cotelea V. Structuri de date şi acces în baze de date: Structuri de Date. Bucureşti: ASE, 2008, Volumul II 236-306 p.
2. Țurcanu V. Cadrul normativ aplicabil organizării şi funcționării Curții de conturi din Republica Moldova în Instituția curții de conturi din România şi Republica Moldova în context european. Iaşi: ALFA, 2009, 79-100 p.

Manuale

1. Casian A., Baurciu A., Belostecinic M., Pîrțachi I., Petroia A. Bugetare sensibilă la gen Chişinău, ASEM, 2009
2. Paladi I. Management public. Chişinău, ASEM, 2009, p.368

Forma 4

Lista publicațiilor de bază ale colaboratorilor ASEM

Monografii

1. Bucur V., Şevciuc T. Contabilitatea resurselor naturale. Chişinău: Editura Universității Agrare, 2009. 225 p.
2. Chircă S. Sisteme economice în timp şi spațiu. Chişinău: ARC, 2009, p. 248
3. Cotelea V. Modele si algoritmi de proiectare logică a bazelor de date. Chisinau: ASEM, 2009, p. 110
4. Matei C., Hachi M., Sainsus V., Mâtcu M. Situația demografică, utilizarea resurselor de forță de muncă şi migrația în spațiul rural din Republica Moldova. Chişinău: ASEM, 2009, p. 240
5. Muntean N., Balanuță V. Analiza şi evaluarea riscurilor la nivel de întreprindere: Aspecte teoretice şi aplicative. Chişinău: ASEM, 2009, p. 210
6. Rusu D., Borcoman R. Comunicarea persuasivă cu impact în activitatea managerială şi de afaceri. Chişinău: ASEM, 2009. 349 p.
7. Rumleanschi P. Problema existenței în filosofia tradițională a modernului, postmodernismului şi transmodernismului. Chişinău: ASEM, 2009, 509 p.
8. Şişcan Z. Fundamentarea de noi abordări metodologice ale managementului strategic şi cros-cultural în contextul megatendințelor socio-economice. Chişinău: ASEM, 2009, p. 350

Capitole în monografie

1. Cotelea V. Structuri de date şi acces în baze de date: Structuri de Date. Bucureşti: ASE, 2008, Volumul II 236-306 p.
2. Țurcanu V. Cadrul normativ aplicabil organizării şi funcționării Curții de conturi din Republica Moldova în Instituția curții de conturi din România şi Republica Moldova în context european. Iaşi: ALFA, 2009, 79-100 p.

Manuale

1. Casian A., Baurciu A., Belostecinic M., Pîrțachi I., Petroia A. Bugetare sensibilă la gen Chişinău, ASEM, 2009
2. Paladi I. Management public. Chişinău, ASEM, 2009, p.368

Cursuri universitare şi note de curs

1. Bajerean E., Popovici A. Programa stagiului de producție și de licență, Chişinău, ASEM, 2009
2. Calmâş V. Sanităria şi igiena mărfurilor. Chişinău, ASEM, 2009
3. Calmâş V. Tehnologii alimentare. Chişinău, ASEM, 2009
4. Dorogaia I. Менеджмент изменений. Chişinău, ASEM, 2009
5. Negru I. Managementul aprovizionării şi vânzărilor. Chişinău, ASEM, 2009
6. Palii N. Tehnici vamale. Chişinău, ASEM, 2009, p. 138

Lucrări metodico-didactice

1. Armeanic A. Drept financiar, Chişinău: ASEM , 2008, 300 p.
2. Balaban E. Taxe şi impozite pentru IMM. Chişinău: ASEM, 2009, p. 80
3. Bejan G. Microeconomie: Teste, probleme, situații, Chişinău: ASEM, 2009. p.144
4. Bolun I,.Gândea S, Coşuleanu I., Sidorenco V. Premise pentru actualizarea Strategiei naționale „e-Moldova". Chişinău: ASEM p. 87
5. Botnari N., Tiron R., Verejan V. Teste-grilă pentru examenul de licență la disciplina „Finanțele Întreprinderilor" Chişinău: ERICON, 2009, p. 56
6. Casian A., Cernit R., Bulgac C. Teste-grilă pentru examenul de licență la disciplina „Finanțele Publice Chişinău: ERICON, 2009, p. 60
7. Chistruga B., Hachi M. Indicații metodice pentru organizarea stagiului de practică pentru studenții ciclului II, masterat, specialitatea „Comerț internațional" Chişinău: ASEM, 2009
8. Cotelea V, Pripa S. F# - limbaj funcțional în NET. Chişinău: ASEM, 2009, p.200
9. Cotelea V., Cotelea M. Microsoft SQL Server 2008: Lucrări practice. Baze de date Chişinău: ASEM, 2009, p.205
10. Cotelea V., Cotelea M., Ceban A. Microsoft SQL Server 2008, лабораторный практикум базы данных Chişinău: ASEM, 2009, p.208
11. Cotelnic A. Sisteme de planificare în afaceri. Lucrare de sinteză.. Chişinău: ASEM, 2009, p.255
12. Covaş L., Braguța A. Responsabilitatea Socială Corporativă: aspecte practice. Chişinău: Tipografia Centrală, 2009, p. 170
13. Dandara M. Teste-grilă pentru examenul de licență la disciplina „Fiscalitate". Chişinău: ERICON, 2009, p. 45

Cursuri universitare şi note de curs

1. Bajerean E., Popovici A. Programa stagiului de producție și de licență, Chişinău, ASEM, 2009
2. Calmâş V. Sanităria şi igiena mărfurilor. Chişinău, ASEM, 2009
3. Calmâş V. Tehnologii alimentare. Chişinău, ASEM, 2009
4. Dorogaia I. Менеджмент изменений. Chişinău, ASEM, 2009
5. Negru I. Managementul aprovizionării şi vânzărilor. Chişinău, ASEM, 2009
6. Palii N. Tehnici vamale. Chişinău, ASEM, 2009, p. 138

Lucrări metodico-didactice

1. Armeanic A. Drept financiar, Chişinău: ASEM , 2008, 300 p.
2. Balaban E. Taxe şi impozite pentru IMM. Chişinău: ASEM, 2009, p. 80
3. Bejan G. Microeconomie: Teste, probleme, situații, Chişinău: ASEM, 2009. p.144
4. Bolun I,.Gândea S, Coşuleanu I., Sidorenco V. Premise pentru actualizarea Strategiei naționale „e-Moldova". Chişinău: ASEM p. 87
5. Botnari N., Tiron R., Verejan V. Teste-grilă pentru examenul de licență la disciplina „Finanțele Întreprinderilor" Chişinău: ERICON, 2009, p. 56
6. Casian A., Cernit R., Bulgac C. Teste-grilă pentru examenul de licență la disciplina „Finanțele Publice Chişinău: ERICON, 2009, p. 60
7. Chistruga B., Hachi M. Indicații metodice pentru organizarea stagiului de practică pentru studenții ciclului II, masterat, specialitatea „Comerț internațional" Chişinău: ASEM, 2009
8. Cotelea V, Pripa S. F# - limbaj funcțional în NET. Chişinău: ASEM, 2009, p.200
9. Cotelea V., Cotelea M. Microsoft SQL Server 2008: Lucrări practice. Baze de date Chişinău: ASEM, 2009, p.205
10. Cotelea V., Cotelea M., Ceban A. Microsoft SQL Server 2008, лабораторный практикум базы данных Chişinău: ASEM, 2009, p.208
11. Cotelnic A. Sisteme de planificare în afaceri. Lucrare de sinteză.. Chişinău: ASEM, 2009, p.255
12. Covaş L., Braguța A. Responsabilitatea Socială Corporativă: aspecte practice. Chişinău: Tipografia Centrală, 2009, p. 170
13. Dandara M. Teste-grilă pentru examenul de licență la disciplina „Fiscalitate". Chişinău: ERICON, 2009, p. 45

14. Dascaliuc D. Managementul politicilor financiare publice de stimulare a businessului mic si mijlociu. Chişinău: ASEM, 2009, p. 29
15. Dima M., Grigoroi L. Практическое применение для руководителей и главных бухгалтеров. Chişinău: Universul, 2009. 260 p.
16. Drobîşeva E., Goncearenco A., Talpă A., Cebotari A. Contract of Sale. Chişinău: ASEM, 2009. 180 p.
17. Dodu-Gugea L. Impactul globalizării asupra creşterii competitivităţii ţărilor Europei Centrale şi de Est. Chişinău: ASEM, 2009, p.186
18. Gortolomei V. Culegere de probleme la disciplina „BAE" pentru studenţii specialităţii „CON" (an.II) şi studenţii de la alte facultăţi (an.III) în cadrul temei „Bazele teoretico-metodologice ale analizei economice. Chişinău: ASEM, 2009
19. Cotelnic A. Sisteme de planificare în afaceri. Lucrare de sinteză. Chişinău: ASEM, 2009, 255 p.
20. Ciugureanu-Mihailuţă C., Osmochescu N. Protecţia internaţională a drepturilor copilului. Chişinău: ASEM, 2009, 402 p.
21. Calmâş V. Tehnologii alimentare. Curs universitar de prelegeri. Chişinău: ASEM, 2009, p.265
22. Dragancea S. Reussir a l´ecrit . Chişinău: ASEM, 2009, p. 134
23. Grigoroi L, Bîrcă A. Ghid la contabilitatea întreprinderii. Chişinău: ASEM, 2009. p. 56
24. Grigoroi l, Lazari L. Bazele teoretice ale contabilităţii (ediţie revăzută şi completată). Chişinău: Cartier, 2009, p 260
25. Ghinculov S., Cheradi N. etc. Eugeniu Hrişcev Membru corespondent al AŞM: indice biobibliografic Chişinău: ASEM, 2009. p. 70
26. Ghinculov S., Cheradi etc. N. Sub zodia cărţii: provocarea schimbărilor în domeniul infodocumentar.- Chişinău: ASEM, 2009. p. 193
27. Ghinculov S., Cheradi N. etc. Nadejda Şişcan: Biobliografie / Academia de Studii Economice. Chişinău: ASEM, 2009. p. 91
28. Ghinculov S., Cheradi N. etc.Protagonistul bibliologiei naţionale. Ion Madan. Madan: Biobibliografie / Chişinău: ASEM, 2009. p. 106
29. Hîncu R., Bunu M., Dascaliuc D., Gumovschi A.,Marianciuc A., Roşca M., Suhovici A. Culegere de articole elaborate în cadrul proiectului „Cercetarea riscurilor investiţionale în sectorul real al economiei". Chişinău: ASEM, 2009. p.75
30. Lazari L, Lungu R. Contabilitatea în companiile de asigurări. Cahul: Turnul Vechi, 2009, p. 110

14. Dascaliuc D. Managementul politicilor financiare publice de stimulare a businessului mic si mijlociu. Chişinău: ASEM, 2009, p. 29
15. Dima M., Grigoroi L. Практическое применение для руководителей и главных бухгалтеров. Chişinău: Universul, 2009. 260 p.
16. Drobîşeva E., Goncearenco A., Talpă A., Cebotari A. Contract of Sale. Chişinău: ASEM, 2009. 180 p.
17. Dodu-Gugea L. Impactul globalizării asupra creşterii competitivităţii ţărilor Europei Centrale şi de Est. Chişinău: ASEM, 2009, p.186
18. Gortolomei V. Culegere de probleme la disciplina „BAE" pentru studenţii specialităţii „CON" (an.II) şi studenţii de la alte facultăţi (an.III) în cadrul temei „Bazele teoretico-metodologice ale analizei economice. Chişinău: ASEM, 2009
19. Cotelnic A. Sisteme de planificare în afaceri. Lucrare de sinteză. Chişinău: ASEM, 2009, 255 p.
20. Ciugureanu-Mihailuţă C., Osmochescu N. Protecţia internaţională a drepturilor copilului. Chişinău: ASEM, 2009, 402 p.
21. Calmâş V. Tehnologii alimentare. Curs universitar de prelegeri. Chişinău: ASEM, 2009, p.265
22. Dragancea S. Reussir a l´ecrit . Chişinău: ASEM, 2009, p. 134
23. Grigoroi L, Bîrcă A. Ghid la contabilitatea întreprinderii. Chişinău: ASEM, 2009. p. 56
24. Grigoroi l, Lazari L. Bazele teoretice ale contabilităţii (ediţie revăzută şi completată). Chişinău: Cartier, 2009, p 260
25. Ghinculov S., Cheradi N. etc. Eugeniu Hrişcev Membru corespondent al AŞM: indice biobibliografic Chişinău: ASEM, 2009. p. 70
26. Ghinculov S., Cheradi etc. N. Sub zodia cărţii: provocarea schimbărilor în domeniul infodocumentar.- Chişinău: ASEM, 2009. p. 193
27. Ghinculov S., Cheradi N. etc. Nadejda Şişcan: Biobliografie / Academia de Studii Economice. Chişinău: ASEM, 2009. p. 91
28. Ghinculov S., Cheradi N. etc.Protagonistul bibliologiei naţionale. Ion Madan. Madan: Biobibliografie / Chişinău: ASEM, 2009. p. 106
29. Hîncu R., Bunu M., Dascaliuc D., Gumovschi A.,Marianciuc A., Roşca M., Suhovici A. Culegere de articole elaborate în cadrul proiectului „Cercetarea riscurilor investiţionale în sectorul real al economiei". Chişinău: ASEM, 2009. p.75
30. Lazari L, Lungu R. Contabilitatea în companiile de asigurări. Cahul: Turnul Vechi, 2009, p. 110

31. Livandovschi R. Îndrumar metodic la disciplina „Turism rural” pentru studenții Facultății „Business şi Administrarea Afacerilor”, specialitatea „Turism”. Chişinău: ASEM , 2009, 74 p.
32. Mariț A., Vasiloi D., Cauş I. Drept penal, indicații metodice Chişinău: ASEM, 2009, 345 p.
33. Matei C., Sainsus V. Cartea Verde. Republica Moldova Fondul ONU pentru Populație, 2009
34. Moldovan D., Benea-Popuşoi E, Feuraş E. Integrarea europeană a Republicii Moldova: permise, avantaje şi oportunități pierdute. Chişinău: Ştiința, 2009, p.75
35. Negru I. Managementul aprovizionării şi vânzărilor (desfacerii). Note de curs. Chişinău: ASEM, 2009. p.146
36. Palii N., Paladi E. Recomandări metodice pentru seminare la disciplina “Tehnici Vamale”. Chişinău: ASEM, 2009, p.70
37. Rusu D., Corduneanu I. Généralités sur la comptabilité. Chişinău: ASEM. p. 224
38. Rotaru M. История государства и права Республики Молдова: Курс лекции. Кишинэу: МЭА, 2009. p. 302
39. Sajin A., Ghetmancenco Sv. Indicații metodice pentru îndeplinirea lucrărilor de laborator la disciplina „Sisteme informatice în management” (specialitatea „Business şi Administrare”) Chişinău: ASEM , p.76
40. Sorocean O. Экономическая теория: курс лекций, ч.I, Chişinău: ASEM, 2009, с 328.
41. Sîbu I.. Теория и практика производственного менеджмента. Кишинэу: МЭА, 2009, p.359
42. Țugulschi A., Luca L. Teste-grilă pentru examenul de licență la disciplina „Asigurări şi Reasigurări” Chişinău: ERICON, 2009, p. 48
43. Turcov E., Planul de valorificare turistică a Complexului Istorico-Natural „Orheiul Vechi”. Proiect pentru prepararea dosarului de patrimoniu a Landşaftului Cultural „Orheiul Vechi”. Studiu de caz. Chişinău, ASEM. 2009, p.78

Articole în reviste de peste hotare

1. Anghelache C., Armeanu D, Pârtachi I. Some Aspects Regarding the Analysis of the Life Insurance Market. In: Theoretical and Applied Economics, AGER, vol. 3(03(532), 2009 , p. 41-48

31. Livandovschi R. Îndrumar metodic la disciplina „Turism rural” pentru studenții Facultății „Business şi Administrarea Afacerilor”, specialitatea „Turism”. Chişinău: ASEM , 2009, 74 p.
32. Mariț A., Vasiloi D., Cauş I. Drept penal, indicații metodice Chişinău: ASEM, 2009, 345 p.
33. Matei C., Sainsus V. Cartea Verde. Republica Moldova Fondul ONU pentru Populație, 2009
34. Moldovan D., Benea-Popuşoi E, Feuraş E. Integrarea europeană a Republicii Moldova: permise, avantaje şi oportunități pierdute. Chişinău: Ştiința, 2009, p.75
35. Negru I. Managementul aprovizionării şi vânzărilor (desfacerii). Note de curs. Chişinău: ASEM, 2009. p.146
36. Palii N., Paladi E. Recomandări metodice pentru seminare la disciplina “Tehnici Vamale”. Chişinău: ASEM, 2009, p.70
37. Rusu D., Corduneanu I. Généralités sur la comptabilité. Chişinău: ASEM. p. 224
38. Rotaru M. История государства и права Республики Молдова: Курс лекции. Кишинэу: МЭА, 2009. p. 302
39. Sajin A., Ghetmancenco Sv. Indicații metodice pentru îndeplinirea lucrărilor de laborator la disciplina „Sisteme informatice în management” (specialitatea „Business şi Administrare”) Chişinău: ASEM , p.76
40. Sorocean O. Экономическая теория: курс лекций, ч.I, Chişinău: ASEM, 2009, с 328.
41. Sîbu I.. Теория и практика производственного менеджмента. Кишинэу: МЭА, 2009, p.359
42. Țugulschi A., Luca L. Teste-grilă pentru examenul de licență la disciplina „Asigurări şi Reasigurări” Chişinău: ERICON, 2009, p. 48
43. Turcov E., Planul de valorificare turistică a Complexului Istorico-Natural „Orheiul Vechi”. Proiect pentru prepararea dosarului de patrimoniu a Landşaftului Cultural „Orheiul Vechi”. Studiu de caz. Chişinău, ASEM. 2009, p.78

Articole în reviste de peste hotare

1. Anghelache C., Armeanu D, Pârtachi I. Some Aspects Regarding the Analysis of the Life Insurance Market. In: Theoretical and Applied Economics, AGER, vol. 3(03(532), 2009 , p. 41-48

2. Bacal P. The analysis of indicators of administration for water resources in the Republic of Moldova. În: Present Environment and Sustanaible Development. Iaşi, România, 2009, vol. 3, p. 38-42
3. Bacal P., Matei C. The implementation of actions for compensation of ecological damages. În: Ecological performance in a competitive economy. Bucureşti, 2009, vol. 1, p. 63-70
4. Baxan V., Ixari A. Soviet Legacy or Change Teacher Training and Retraining in Post-Soviet Moldova. In: International Handbouk on Teachers Training. Greece: K. Karras and C. C. Wolhut, 2009, p. 43-56
5. Ciobu S., Luchian I. Particularităţile selectării acţiunilor simple în scopuri investiţionale în baza sistemelor GARP şi CANSLIM. În: Economică, 2009, Sibiu – Chişinău, nr. 1 (44) / 2009, p. 41-48
6. Ciobu S., Pîrţachi I. The impact of bank credits on the sustainable development of the real sector in the Republic of Moldova. În: Economia seria Management, vol. 12, nr.1special Bucureşti, 2009, p. 227-233
7. Fotescu S. Aspecte ale constituirii si funcţionarii sistemului bancassurance în Republica Moldova. În: Revista Româna de Asigurări, Institutul de Management în Asigurări, Editura Mustang, Bucureşti 2009, Nr. 2 p. 30-47
8. Hioară N, Volohov N, Bolgari N, Ruga E. Contextual Classification of Somatic Phraseological. În: „Units”, ВШ , 2009, nr.4, p.124-128
9. Moldovan D. Мировой экономический кризис и позитивное мышление. În: „Мир перемен” (институт экономики Российской академии наук). Москва, N.4, 2009, p. 14-18
10. Moldovan D. О потерянных возможностях европейской интеграции. În: „Економичний Вестник”, Днепропетровск, N.2, 2009, p. 7-13
11. Moldovan D. Global economic crisis as a divine blessing. În: „Revista română de economie”, Academia Română, Bucureşti, N.2, 2009.p .16-21
12. Moldovanu Gh. Controverse privind bilingvismul şi diglosia: implicaţii asupra politicilor lingvistice naţionale. În: „Quebec”, 2009, vol.III, p.459-465
13. Nederiţa A., Sajin Iu. Planul de dezvoltare a contabilităţii şi auditului în sectorul corporativ pe anii 2009-2011 în Republica Moldova. În: „Contabilitatea, expertiza şi auditul afacerilor”, Bucureşti, 2009, nr. 4, p. 12-18
14. Nederiţa A., Sajin Iu. Abordări privind auditul datoriilor comerciale în Republica Moldova. În: „Contabilitatea, expertiza şi auditul afacerilor”, Bucureşti, 2009, nr. 6, p. 47-53

2. Bacal P. The analysis of indicators of administration for water resources in the Republic of Moldova. În: Present Environment and Sustanaible Development. Iaşi, România, 2009, vol. 3, p. 38-42
3. Bacal P., Matei C. The implementation of actions for compensation of ecological damages. În: Ecological performance in a competitive economy. Bucureşti, 2009, vol. 1, p. 63-70
4. Baxan V., Ixari A. Soviet Legacy or Change Teacher Training and Retraining in Post-Soviet Moldova. In: International Handbouk on Teachers Training. Greece: K. Karras and C. C. Wolhut, 2009, p. 43-56
5. Ciobu S., Luchian I. Particularităţile selectării acţiunilor simple în scopuri investiţionale în baza sistemelor GARP şi CANSLIM. În: Economică, 2009, Sibiu – Chişinău, nr. 1 (44) / 2009, p. 41-48
6. Ciobu S., Pîrţachi I. The impact of bank credits on the sustainable development of the real sector in the Republic of Moldova. În: Economia seria Management, vol. 12, nr.1special Bucureşti, 2009, p. 227-233
7. Fotescu S. Aspecte ale constituirii si funcţionarii sistemului bancassurance în Republica Moldova. În: Revista Româna de Asigurări, Institutul de Management în Asigurări, Editura Mustang, Bucureşti 2009, Nr. 2 p. 30-47
8. Hioară N, Volohov N, Bolgari N, Ruga E. Contextual Classification of Somatic Phraseological. În: „Units”, ВШ , 2009, nr.4, p.124-128
9. Moldovan D. Мировой экономический кризис и позитивное мышление. În: „Мир перемен” (институт экономики Российской академии наук). Москва, N.4, 2009, p. 14-18
10. Moldovan D. О потерянных возможностях европейской интеграции. În: „Економичний Вестник”, Днепропетровск, N.2, 2009, p. 7-13
11. Moldovan D. Global economic crisis as a divine blessing. În: „Revista română de economie”, Academia Română, Bucureşti, N.2, 2009.p .16-21
12. Moldovanu Gh. Controverse privind bilingvismul şi diglosia: implicaţii asupra politicilor lingvistice naţionale. În: „Quebec”, 2009, vol.III, p.459-465
13. Nederiţa A., Sajin Iu. Planul de dezvoltare a contabilităţii şi auditului în sectorul corporativ pe anii 2009-2011 în Republica Moldova. În: „Contabilitatea, expertiza şi auditul afacerilor”, Bucureşti, 2009, nr. 4, p. 12-18
14. Nederiţa A., Sajin Iu. Abordări privind auditul datoriilor comerciale în Republica Moldova. În: „Contabilitatea, expertiza şi auditul afacerilor”, Bucureşti, 2009, nr. 6, p. 47-53

15. Palii N. „Motivațiile decizionale şi strategiile expansioniste ale corporațiilor transnaționale”. În: Economica, Sibiu-Chişinău, 2009, nr. 2(45), p. 46-54
16. Palii N., Lîsii T. Motivații economico-financiare ale corporațiilor integrate în economia globală. În: „Economica”. Sibiu-Chişinău, 2009, nr. 2(45), p. 25-31
17. Pârțachi I., Hancu L. Enqachi S. Statistical approaches of the credit and the banking rating in the national economy. În: „Economia”. Seria Management, Bucuresti , vol.12, Nr. 2, 2009 p. 114-121
18. Romanova A. Антропонимы в дневниковой прозе. In: Kepyen. 2009, nr. 4, p. 77-83
19. Romanova A. Дневник М. Элиаде: к вопросу о хронотипе в мемуарной прозе. În: „Голоса Сибири”. 2009, вып. 8, p. 49-53
20. Savciuc O., Vaculovschi E., Quality management of services of local public administration in the Republic of Moldova. În: Reviev of management, Editura “Spiru Haret”, Braşov, România, 2009, N.1(9), p.62-72
21. Țurcanu V. Конвергенция учебных планов по специальности "Бухгалтерский учет" в учебных заведений Республики Молдова. În: Терминологические стратегии формировании бухгалтерской элиты, Житомир, 2009, p. 144-145
22. Охрименко С. Инвестиции в систему информационной безопасности. În: Management of Organization – Finfance, Information, Krakow, Poland, c.275-281

Articole în reviste naționale recenzate, categoria „B”

1. Bacal P, Matei C. Implementarea taxelor pentru utilizarea resurselor funciare şi minerale în Republica Moldova. În: „Economica”. 2009, nr. 1, p. 17-24
2. Bacal P. Realizări şi probleme în implementarea taxelor pentru utilizarea apelor şi a resurselor biologice. În: „Economica”. 2009, nr. 5, p. 32-39
3. Bacal P. Implementarea spațială şi ramurală a taxelor pentru poluarea apelor în Republica Moldova. În: „Economica”. 2009, nr. 4, p. 12-18
4. Baractari A. Analiza unor proprietăți probabiliste a funcției-scop în două modele de producție În: „Economica”. 2009, nr. 4 (68) p. 75-81
5. Băncilă N., Ceceli I. Unele elemente de optimizare a cheltuielilor fiscale ale agentului economic. În: „Economica”. 2009, nr.3, p.98-102
6. Belostecinic M., Croitoru A. Cauzele care au declanşat criza financiară internațională actuală. În: „Economica”. 2009, nr.2, p. 15-21
7. Bîrcă A., Serdium S. Auditul personalului – o necesitate pentru toate organizațiile. În: „Economica”. 2009, nr. 1, ASEM, Chişinău, p. 25-33

15. Palii N. „Motivațiile decizionale şi strategiile expansioniste ale corporațiilor transnaționale”. În: Economica, Sibiu-Chişinău, 2009, nr. 2(45), p. 46-54
16. Palii N., Lîsii T. Motivații economico-financiare ale corporațiilor integrate în economia globală. În: „Economica”. Sibiu-Chişinău, 2009, nr. 2(45), p. 25-31
17. Pârțachi I., Hancu L. Enqachi S. Statistical approaches of the credit and the banking rating in the national economy. În: „Economia”. Seria Management, Bucuresti , vol.12, Nr. 2, 2009 p. 114-121
18. Romanova A. Антропонимы в дневниковой прозе. In: Kepyen. 2009, nr. 4, p. 77-83
19. Romanova A. Дневник М. Элиаде: к вопросу о хронотипе в мемуарной прозе. În: „Голоса Сибири”. 2009, вып. 8, p. 49-53
20. Savciuc O., Vaculovschi E., Quality management of services of local public administration in the Republic of Moldova. În: Reviev of management, Editura “Spiru Haret”, Braşov, România, 2009, N.1(9), p.62-72
21. Țurcanu V. Конвергенция учебных планов по специальности "Бухгалтерский учет" в учебных заведений Республики Молдова. În: Терминологические стратегии формировании бухгалтерской элиты, Житомир, 2009, p. 144-145
22. Охрименко С. Инвестиции в систему информационной безопасности. În: Management of Organization – Finfance, Information, Krakow, Poland, c.275-281

Articole în reviste naționale recenzate, categoria „B”

1. Bacal P, Matei C. Implementarea taxelor pentru utilizarea resurselor funciare şi minerale în Republica Moldova. În: „Economica”. 2009, nr. 1, p. 17-24
2. Bacal P. Realizări şi probleme în implementarea taxelor pentru utilizarea apelor şi a resurselor biologice. În: „Economica”. 2009, nr. 5, p. 32-39
3. Bacal P. Implementarea spațială şi ramurală a taxelor pentru poluarea apelor în Republica Moldova. În: „Economica”. 2009, nr. 4, p. 12-18
4. Baractari A. Analiza unor proprietăți probabiliste a funcției-scop în două modele de producție În: „Economica”. 2009, nr. 4 (68) p. 75-81
5. Băncilă N., Ceceli I. Unele elemente de optimizare a cheltuielilor fiscale ale agentului economic. În: „Economica”. 2009, nr.3, p.98-102
6. Belostecinic M., Croitoru A. Cauzele care au declanşat criza financiară internațională actuală. În: „Economica”. 2009, nr.2, p. 15-21
7. Bîrcă A., Serdium S. Auditul personalului – o necesitate pentru toate organizațiile. În: „Economica”. 2009, nr. 1, ASEM, Chişinău, p. 25-33

8. Bologan M., Cara El. Analiza demografică a evoluției numărului tinerilor în următorii 15 ani. În: „Economica”. 2009, nr. 3(67) p.127-133
9. Bolun I. An analytical approach to the distribution of investments for the society. În: „Economica”. 2009, nr.1(65), p.119-125
10. Bolun I. Formation of the portfolio of projects for informatization programs. În: Computer Science Journal of Moldova, vol.18, nr. 2(50), 2009
11. Borcoman R., Jorovlea E. Talent şi inovație – avantaje competitive ale unei organizații. În: „Economica”. 2009, nr. 2, p. 86-90
12. Botnari N. Unele aspecte privind evoluția sectorului național de asigurări și stabilitatea financiară a operatorilor acreditați în acest sector. În: „Economica”. 2009, nr. p
13. Bucica E. Necesitatea evaluării performanțelor profesionale. În: „Economica”. 2009, nr.4 (68), p. 32-36
14. Bucica E. Necesitatea evaluării performanțelor profesionale. În: „Economica”. 2009, nr. 9, p.32-36
15. Coşeleva N. Conceptul guvernării electronice. În: „Economica”. 2009, nr.4 (68), p.25-31
16. Cotelea V. An approach for testing the primeness of attributes in relational schemas. În: Computer Science Journal of Moldova, Chişinău, V.17, 2009 nr.1(49), p.89-99
17. Cotelnic A. Particularitățile mediului concurențial sub aspect teritorial. În: „Economica”. 2009, nr.5, p.7-13
18. Cotelnic A. Particularitățile mediului concurențial sub aspect teritorial. În: „Economica”. 2009, nr.4, p.7-13
19. Cotelnic A., Belostecinic M. Concurența între angajați sub aspect gender. În: „Economica”.2009, nr.6
20. Covaliu M. Aspecte de gestiune a riscului creditar în cadrul auditului bancar intern. În: „Economica”. 2008, nr. 2, p.60-62
21. Covaş L., Buciuşcan S. Identificarea şi selectarea programelor sociale prioritare pentru întreprindere. În: „Economica”. 2009, nr.5, p.7-13
22. Dodu-Gugea L. Identificarea relațiilor funcționale între competitivitate şi unii indicatori macroeconomici. În: „Economica”. 2009, nr.4(68)
23. Dumitraş R., Talpă A. L'assertivité. În: „Economica”. 2009, nr. 2, p. 51-53
24. Cara E., Bologan M. Analiza demografica a evoluției numărului tinerilor în următorii 15 ani în 2009. În: „Economica”. 2009, nr. 3
25. Feuraş E. Concurența şi selecția instituțională. În: „Economica”. 2009, nr.1(65), p.6-11.

8. Bologan M., Cara El. Analiza demografică a evoluției numărului tinerilor în următorii 15 ani. În: „Economica”. 2009, nr. 3(67) p.127-133
9. Bolun I. An analytical approach to the distribution of investments for the society. În: „Economica”. 2009, nr.1(65), p.119-125
10. Bolun I. Formation of the portfolio of projects for informatization programs. În: Computer Science Journal of Moldova, vol.18, nr. 2(50), 2009
11. Borcoman R., Jorovlea E. Talent şi inovație – avantaje competitive ale unei organizații. În: „Economica”. 2009, nr. 2, p. 86-90
12. Botnari N. Unele aspecte privind evoluția sectorului național de asigurări și stabilitatea financiară a operatorilor acreditați în acest sector. În: „Economica”. 2009, nr. p
13. Bucica E. Necesitatea evaluării performanțelor profesionale. În: „Economica”. 2009, nr.4 (68), p. 32-36
14. Bucica E. Necesitatea evaluării performanțelor profesionale. În: „Economica”. 2009, nr. 9, p.32-36
15. Coşeleva N. Conceptul guvernării electronice. În: „Economica”. 2009, nr.4 (68), p.25-31
16. Cotelea V. An approach for testing the primeness of attributes in relational schemas. În: Computer Science Journal of Moldova, Chişinău, V.17, 2009 nr.1(49), p.89-99
17. Cotelnic A. Particularitățile mediului concurențial sub aspect teritorial. În: „Economica”. 2009, nr.5, p.7-13
18. Cotelnic A. Particularitățile mediului concurențial sub aspect teritorial. În: „Economica”. 2009, nr.4, p.7-13
19. Cotelnic A., Belostecinic M. Concurența între angajați sub aspect gender. În: „Economica”.2009, nr.6
20. Covaliu M. Aspecte de gestiune a riscului creditar în cadrul auditului bancar intern. În: „Economica”. 2008, nr. 2, p.60-62
21. Covaş L., Buciuşcan S. Identificarea şi selectarea programelor sociale prioritare pentru întreprindere. În: „Economica”. 2009, nr.5, p.7-13
22. Dodu-Gugea L. Identificarea relațiilor funcționale între competitivitate şi unii indicatori macroeconomici. În: „Economica”. 2009, nr.4(68)
23. Dumitraş R., Talpă A. L'assertivité. În: „Economica”. 2009, nr. 2, p. 51-53
24. Cara E., Bologan M. Analiza demografica a evoluției numărului tinerilor în următorii 15 ani în 2009. În: „Economica”. 2009, nr. 3
25. Feuraş E. Concurența şi selecția instituțională. În: „Economica”. 2009, nr.1(65), p.6-11.

115

26. Ganciucov V., Toacă Z., Olărescu Z. Elaborarea scenariilor de prognoză a indicatorilor macroeconomici principali ai R. Moldova pentru perioada anilor 2010-2012 În: „Economica”. 2009, nr.3, p.34-140
27. Gherasimov M. Учет доходов от оказания услуг автобусным паркам. În: „Economica”. 2009, nr.3 (67), p. 121-126
28. Gonța El. Tranziția economică în Europa de Sud-Est În: „Economica”. 2009, nr. 2(66), p.21-29
29. Gorobeț I. Toleranța la risc doar unul din factorii strategiei investiționale. În: „Economica”. 2009, nr. 2 (66), p. 44 -47
30. Guțul-Gordienco I., Stratulat O., Demcenco , C. Ruga E. Rendering Positive and Negative Emotions. În: „Economica”. 2009, nr.4, p.42-45
31. Ionaş N. Utilizarea relațiilor lexicale la evaluarea lexicului în cadrul evaluării academice. În: „Economica”. 2009, nr. 4, p. 63-64
32. Livandovschi R. Satul turistic şi importanța acestuia în localizarea produsului turistic rural / the tourist village and its importance in localizing the rural tourist product. În: „Economica”. 2009, nr.1, p.85-88
33. Mihaila S. Modul de elaborare şi control al bugetului de vânzări la întreprinderile prelucrătoare de carne. În: „Economica”. 2009, nr.3(67), p.114-121
34. Moldovan D. Integrarea europeană: oportunități pierdute în loc de beneficiu. În: „Economica”. 2009, nr.2, p.3-7
35. Paladi I. Premisele managementului public. În: „Administrație publică”.2009, nr.1, p. 56-68
36. Paladi I. Rolul şi locul micului business în economia contemporană. În: „Administrație publică”. 2009, nr.2, AAP, Chişinău, p. 5-17
37. Paladi V. Unele aspecte ale modului de întocmire a situației financiare consolidate la data procurării. În: „Economică” Nr.1 . 2009, nr. (65), p. 63-73
38. Pârțachi I., Luțcan A. Inovația–succesul unei afaceri În: „Economica”. 2009, nr. 2(66), p. 65-75
39. Postolachi V. Resurse electronice pentru studierea limbilor străine. În: „Economica”. 2009, nr.1, p. 54-55
40. Postolachi V., Rusu D. Educația interculturală – o dimensiune a educației integrale. În: „Economica”. 2009, nr. 4, p. 40-46
41. Solomatin A., Organ E. Optimizarea sistemului de marchandising în cadrul magazinelor rețelei comerciale Green Hills Market, În: „Economica”. 2009, nr.3(67), p.76-80

26. Ganciucov V., Toacă Z., Olărescu Z. Elaborarea scenariilor de prognoză a indicatorilor macroeconomici principali ai R. Moldova pentru perioada anilor 2010-2012 În: „Economica”. 2009, nr.3, p.34-140
27. Gherasimov M. Учет доходов от оказания услуг автобусным паркам. În: „Economica”. 2009, nr.3 (67), p. 121-126
28. Gonța El. Tranziția economică în Europa de Sud-Est În: „Economica”. 2009, nr. 2(66), p.21-29
29. Gorobeț I. Toleranța la risc doar unul din factorii strategiei investiționale. În: „Economica”. 2009, nr. 2 (66), p. 44 -47
30. Guțul-Gordienco I., Stratulat O., Demcenco , C. Ruga E. Rendering Positive and Negative Emotions. În: „Economica”. 2009, nr.4, p.42-45
31. Ionaş N. Utilizarea relațiilor lexicale la evaluarea lexicului în cadrul evaluării academice. În: „Economica”. 2009, nr. 4, p. 63-64
32. Livandovschi R. Satul turistic şi importanța acestuia în localizarea produsului turistic rural / the tourist village and its importance in localizing the rural tourist product. În: „Economica”. 2009, nr.1, p.85-88
33. Mihaila S. Modul de elaborare şi control al bugetului de vânzări la întreprinderile prelucrătoare de carne. În: „Economica”. 2009, nr.3(67), p.114-121
34. Moldovan D. Integrarea europeană: oportunități pierdute în loc de beneficiu. În: „Economica”. 2009, nr.2, p.3-7
35. Paladi I. Premisele managementului public. În: „Administrație publică”.2009, nr.1, p. 56-68
36. Paladi I. Rolul şi locul micului business în economia contemporană. În: „Administrație publică”. 2009, nr.2, AAP, Chişinău, p. 5-17
37. Paladi V. Unele aspecte ale modului de întocmire a situației financiare consolidate la data procurării. În: „Economică” Nr.1 . 2009, nr. (65), p. 63-73
38. Pârțachi I., Luțcan A. Inovația–succesul unei afaceri În: „Economica”. 2009, nr. 2(66), p. 65-75
39. Postolachi V. Resurse electronice pentru studierea limbilor străine. În: „Economica”. 2009, nr.1, p. 54-55
40. Postolachi V., Rusu D. Educația interculturală – o dimensiune a educației integrale. În: „Economica”. 2009, nr. 4, p. 40-46
41. Solomatin A., Organ E. Optimizarea sistemului de marchandising în cadrul magazinelor rețelei comerciale Green Hills Market, În: „Economica”. 2009, nr.3(67), p.76-80

116

42. Talpă A., Gîsca N. Dosarul pedagogic – o necesitate ori o provocare? În: „Economica”. 2009, nr.1, p. 48-51
43. Gutium T. Decalajul pe piețele internă şi externă de mărfuri alimentare. În: „Economica”. 2009, nr. 4 (68), p. 7-12
44. Țugulschi I. Elaborarea şi aprobarea procedurilor interne ale contabilității manageriale. În: „Contabilitate şi audit” . 2009, nr. 11, p. 45-49
45. Ustian I. Evoluția concepțiilor teoretice ale liberalismului economic în operele lui Byron, Puşkin şi Eminescu. În: „Economica”. 2009, nr.1 (65), p.11-17

Articole în reviste naționale recenzate, categoria „C”

1. Albul E. Perspectivele dezvoltării pieței de capital din Republica Moldova conform preceptelor comunitare în condițiile afectării crizei financiare mondiale. În: „Legea şi Viața”. 2009, nr.6, p. 31-34
2. Albul E. Particularitățile specifice ale contractului de leasing a bunurilor imobile. În: „Legea şi Viața”. 2009, nr.8, p. 40-43
3. Albul E. Respectarea drepturilor omului – o problemă internă sau una internațională? În: „Legea şi Viața”. 2009, nr.9, p. 53-56
4. Albul E. Restructurarea sistemului vamal al Republicii Moldova în procesul de preaderare la Uniunea Europeană. În: „Legea şi Viața”. 2009, nr.10, p. 29-33
5. Albul E. Constituirea şi evoluția sistemului vamal în Republica Moldova. În: „Legea şi Viața”. 2009, nr.11, p. 24-28
6. Bajan M. Evoluția contabilității manageriale. În: „Universities”. 2009, nr. 2 (22), p.171-174.
7. Bîcu Adelina. Unele particularități ale procedurii de rectificare a hotărârilor judecătoreşti. În: „Legea şi Viața”. 2009, nr.1
8. Bîcu Adelina. Unele aspecte privitoare la reglementarea cheltuielilor de judecată în procesul civil. În: „Legea şi Viața”. 2009, nr.6
9. Bîrcă A, Talpă A.. Necesitatea armonizării şi normalizării contabilității în instituțiile publice. În: „Drept, Economic şi Informatică”. 2009
10. Bîrcă A., Talpă A. Necesitatea armonizării şi normalizării contabilității în instituțiile publice autohtone. In: Drept, Economie şi Informatică. 2009, nr. 2, p. 34-36
11. Braşovsci-Velenciuc V. Importanța cooperării internaționale în afaceri. În: „Drept, economie şi Informatică”. 2009

42. Talpă A., Gîsca N. Dosarul pedagogic – o necesitate ori o provocare? În: „Economica”. 2009, nr.1, p. 48-51
43. Gutium T. Decalajul pe piețele internă şi externă de mărfuri alimentare. În: „Economica”. 2009, nr. 4 (68), p. 7-12
44. Țugulschi I. Elaborarea şi aprobarea procedurilor interne ale contabilității manageriale. În: „Contabilitate şi audit” . 2009, nr. 11, p. 45-49
45. Ustian I. Evoluția concepțiilor teoretice ale liberalismului economic în operele lui Byron, Puşkin şi Eminescu. În: „Economica”. 2009, nr.1 (65), p.11-17

Articole în reviste naționale recenzate, categoria „C”

1. Albul E. Perspectivele dezvoltării pieței de capital din Republica Moldova conform preceptelor comunitare în condițiile afectării crizei financiare mondiale. În: „Legea şi Viața”. 2009, nr.6, p. 31-34
2. Albul E. Particularitățile specifice ale contractului de leasing a bunurilor imobile. În: „Legea şi Viața”. 2009, nr.8, p. 40-43
3. Albul E. Respectarea drepturilor omului – o problemă internă sau una internațională? În: „Legea şi Viața”. 2009, nr.9, p. 53-56
4. Albul E. Restructurarea sistemului vamal al Republicii Moldova în procesul de preaderare la Uniunea Europeană. În: „Legea şi Viața”. 2009, nr.10, p. 29-33
5. Albul E. Constituirea şi evoluția sistemului vamal în Republica Moldova. În: „Legea şi Viața”. 2009, nr.11, p. 24-28
6. Bajan M. Evoluția contabilității manageriale. În: „Universities”. 2009, nr. 2 (22), p.171-174.
7. Bîcu Adelina. Unele particularități ale procedurii de rectificare a hotărârilor judecătoreşti. În: „Legea şi Viața”. 2009, nr.1
8. Bîcu Adelina. Unele aspecte privitoare la reglementarea cheltuielilor de judecată în procesul civil. În: „Legea şi Viața”. 2009, nr.6
9. Bîrcă A, Talpă A.. Necesitatea armonizării şi normalizării contabilității în instituțiile publice. În: „Drept, Economic şi Informatică”. 2009
10. Bîrcă A., Talpă A. Necesitatea armonizării şi normalizării contabilității în instituțiile publice autohtone. In: Drept, Economie şi Informatică. 2009, nr. 2, p. 34-36
11. Braşovsci-Velenciuc V. Importanța cooperării internaționale în afaceri. În: „Drept, economie şi Informatică”. 2009

12. Buciuşcan S. Abordarea sistemică a responsabilităţii sociale în dezvoltarea durabilă a întreprinderii. În: „Drept, Economie şi Informatică”. 2009, nr.4. p.38-42
13. Chistruga B., Chistruga M. Preformanţele comerţului din Moldova. În: „Drept, economie şi Informatică”. 2009, nr.3(16), p.84-88
14. Ciobanu N. Regimul juridic al dreptului la nume a persoanei fizice. În: „Legea şi Viaţa”. 2009, nr.10
15. Ciobanu N. Formarea contractului comercial internaţional. Oferta de a contracta. În: „Legea şi Viaţa”. 2009, nr.11
16. Ciocîrlan A. Limitele generale ale drepturilor subiective asupra obiectelor de proprietate industrială. În.: „Legea şi Viaţa”, 2009, nr.2, p. 2-6
17. Ciocîrlan A. Rezultatele activităţii intelectuale în cadrul raporturilor juridice civile. În: „Legea şi Viaţa”, 2009, nr.4, p. 6-9
18. Ciugureanu-Mihailuţă C. Definiţia convenţională a copilului. În: „Revista Naţională de Drept”. 2009, nr. 1, p. 38-41
19. Ciugureanu-Mihailuţă C. Evoluţia istorică a instituţiei protecţiei internaţionale a drepturilor copilului. Partea I. În: „Revista Naţională de Drept”. 2009, nr. 3, p. 32-36
20. Ciugureanu-Mihailuţă C. Evoluţia istorică a instituţiei protecţiei internaţionale a drepturilor copilului. Partea II. În Revista Naţională de Drept. 2009, nr. 4, p. 67-69
21. Ciugureanu-Mihailuţă C. Globalizarea şi impactul ei asupra drepturilor copilului. În „Legea şi Viaţa”. Chişinău, 2009, nr. 6, p.19-22
22. Ciugureanu-Mihailuţă C. Aspecte de drept comparat privind statutul de refugiat al copilului. În: „Legea şi Viaţa”. 2009, nr. 7, p. 27-30
23. Ciugureanu-Mihailuţă C. Sărăcia şi efectele ei asupra drepturilor copilului. În: „Legea şi Viaţa”. 2009, nr. 8, p. 13-18
24. Ciugureanu-Mihailuţă C. Drepturile copiilor ce aparţin minorităţilor naţionale sau grupurilor de persoane de origine autohtonă. În: „Legea şi Viaţa”. 2009, nr. 9, p.13-16
25. Cotelea V. Atribute neesenţiale şi recuperabile în schemele bazelor de date . În: „Meridian Ingineresc”. 2009, nr.2, p.18-19
26. Galaju I. Cooperarea internaţională tripartită. În: „Studia universitates”. 2009, nr.7(27)
27. Ghersimov M. Учет доходов и расходов по грузовым автоперевозкам. În: „Universities”. 2009, nr. 2(22), p. 175-177
28. Parfentiev A., Parfentiev B. Conspecte manageriale în activitatea televiziunii publice. În: „tudia Universitatis” seria ştiinţe exacte şi economice. 2009, nr.2, p.184-91

12. Buciuşcan S. Abordarea sistemică a responsabilităţii sociale în dezvoltarea durabilă a întreprinderii. În: „Drept, Economie şi Informatică”. 2009, nr.4. p.38-42
13. Chistruga B., Chistruga M. Preformanţele comerţului din Moldova. În: „Drept, economie şi Informatică”. 2009, nr.3(16), p.84-88
14. Ciobanu N. Regimul juridic al dreptului la nume a persoanei fizice. În: „Legea şi Viaţa”. 2009, nr.10
15. Ciobanu N. Formarea contractului comercial internaţional. Oferta de a contracta. În: „Legea şi Viaţa”. 2009, nr.11
16. Ciocîrlan A. Limitele generale ale drepturilor subiective asupra obiectelor de proprietate industrială. În.: „Legea şi Viaţa”, 2009, nr.2, p. 2-6
17. Ciocîrlan A. Rezultatele activităţii intelectuale în cadrul raporturilor juridice civile. În: „Legea şi Viaţa”, 2009, nr.4, p. 6-9
18. Ciugureanu-Mihailuţă C. Definiţia convenţională a copilului. În: „Revista Naţională de Drept”. 2009, nr. 1, p. 38-41
19. Ciugureanu-Mihailuţă C. Evoluţia istorică a instituţiei protecţiei internaţionale a drepturilor copilului. Partea I. În: „Revista Naţională de Drept”. 2009, nr. 3, p. 32-36
20. Ciugureanu-Mihailuţă C. Evoluţia istorică a instituţiei protecţiei internaţionale a drepturilor copilului. Partea II. În Revista Naţională de Drept. 2009, nr. 4, p. 67-69
21. Ciugureanu-Mihailuţă C. Globalizarea şi impactul ei asupra drepturilor copilului. În „Legea şi Viaţa”. Chişinău, 2009, nr. 6, p.19-22
22. Ciugureanu-Mihailuţă C. Aspecte de drept comparat privind statutul de refugiat al copilului. În: „Legea şi Viaţa”. 2009, nr. 7, p. 27-30
23. Ciugureanu-Mihailuţă C. Sărăcia şi efectele ei asupra drepturilor copilului. În: „Legea şi Viaţa”. 2009, nr. 8, p. 13-18
24. Ciugureanu-Mihailuţă C. Drepturile copiilor ce aparţin minorităţilor naţionale sau grupurilor de persoane de origine autohtonă. În: „Legea şi Viaţa”. 2009, nr. 9, p.13-16
25. Cotelea V. Atribute neesenţiale şi recuperabile în schemele bazelor de date . În: „Meridian Ingineresc”. 2009, nr.2, p.18-19
26. Galaju I. Cooperarea internaţională tripartită. În: „Studia universitates”. 2009, nr.7(27)
27. Ghersimov M. Учет доходов и расходов по грузовым автоперевозкам. În: „Universities”. 2009, nr. 2(22), p. 175-177
28. Parfentiev A., Parfentiev B. Conspecte manageriale în activitatea televiziunii publice. În: „tudia Universitatis” seria ştiinţe exacte şi economice. 2009, nr.2, p.184-91

118

29. Parfentiev A., Parfentiev B. Conspecte manageriale în activitatea televiziunii publice. În: „tudia Universitatis” seria Ştiinţe exacte şi economice. 2009, nr.2, p. 184-91
30. Petroia A., Enicov I., Cibotaru I. Datoria publică şi deficitul bugetar la etapa actuală: Uniunea Europeană versus Republica Moldova . În: „Revistă ştiinţifică a Universităţii de Stat din Moldova”, Ştiinţe exacte şi economice. 2009, nr.2(22), p.114-119
31. Rotaru M. Evoluţia procesului de integrare a Republicii Moldova în Uniunea Europeană. În: Legea şi Viaţa. 2009, nr. 7, p. 4-10
32. Vasiloi D. Modul de atribuire a însuşirii de „valoare socială şi relaţie socială. În: „Legea şi Viaţa”. 2009, nr.1, p.29-31
33. Vasiloi D. Analiza criminologică a pericolului social al infracţiuni. În: „Legea şi Viaţa”. 2009, nr.8 p.48-49
34. Vasiloi D. Înţelesul noţiunii de pericol social al infracţiunii. În: „Legea şi Viaţa”. 2009, nr.3, p.37-39
35. Vasiloi D. Latura formală şi latura substanţială a incriminării unei fapte periculoase. În: „Legea şi Viaţa”. 2009, nr.4, p.39-42
36. Vasiloi D. Delimitarea noţiunilor de „consecinţe ale infracţiunii” de „consecinţe sociale ale criminalităţii. În: „Legea şi Viaţa”. 2009, nr.9 p.56-58

29. Parfentiev A., Parfentiev B. Conspecte manageriale în activitatea televiziunii publice. În: „tudia Universitatis” seria Ştiinţe exacte şi economice. 2009, nr.2, p. 184-91
30. Petroia A., Enicov I., Cibotaru I. Datoria publică şi deficitul bugetar la etapa actuală: Uniunea Europeană versus Republica Moldova . În: „Revistă ştiinţifică a Universităţii de Stat din Moldova”, Ştiinţe exacte şi economice. 2009, nr.2(22), p.114-119
31. Rotaru M. Evoluţia procesului de integrare a Republicii Moldova în Uniunea Europeană. În: Legea şi Viaţa. 2009, nr. 7, p. 4-10
32. Vasiloi D. Modul de atribuire a însuşirii de „valoare socială şi relaţie socială. În: „Legea şi Viaţa”. 2009, nr.1, p.29-31
33. Vasiloi D. Analiza criminologică a pericolului social al infracţiuni. În: „Legea şi Viaţa”. 2009, nr.8 p.48-49
34. Vasiloi D. Înţelesul noţiunii de pericol social al infracţiunii. În: „Legea şi Viaţa”. 2009, nr.3, p.37-39
35. Vasiloi D. Latura formală şi latura substanţială a incriminării unei fapte periculoase. În: „Legea şi Viaţa”. 2009, nr.4, p.39-42
36. Vasiloi D. Delimitarea noţiunilor de „consecinţe ale infracţiunii” de „consecinţe sociale ale criminalităţii. În: „Legea şi Viaţa”. 2009, nr.9 p.56-58

Articole în reviste naţionale

1. Andronic C. Strategii didactice interactive în cadrul predării – învăţării limbii engleze. În: „Gloto-didactică”, 2009, nr.5 p.13-19
2. Andronic C. Tehnici de dezvoltare a competenţelor comunicative în predarea limbilor străine. În: „Didactica- Pro”, 2009, nr.4, p.12-18
3. Balan A. Investiţiile străine – factor decisiv în asigurarea dezvoltării durabile a economiei Republicii Moldova În: Analele ştiinţifice ale Institutului Internaţional de Management „IMI-NOVA”, Editia V, Chişinău, 2009
4. Balan A. Calitatea activităţii vamale–factor important în asigurarea securităţii economice a ţării. În: „Analele ASEM”, Ediţia VII, 2009
5. Balanuţă V. О применении агрегированных показателей в практике оценки эффективности использования факторов производства. În: „Contabilitate şi audit”, 2009, nr.11. p. 45-48
6. Balanuţă V., Muntean N. Unele aspecte cu privire la elaborarea clasificatorului deschis al riscurilor întreprinderii. În: „Analele ASEM”, Ediţia VII, 2009, p.383-389

Articole în reviste naţionale

1. Andronic C. Strategii didactice interactive în cadrul predării – învăţării limbii engleze. În: „Gloto-didactică”, 2009, nr.5 p.13-19
2. Andronic C. Tehnici de dezvoltare a competenţelor comunicative în predarea limbilor străine. În: „Didactica- Pro”, 2009, nr.4, p.12-18
3. Balan A. Investiţiile străine – factor decisiv în asigurarea dezvoltării durabile a economiei Republicii Moldova În: Analele ştiinţifice ale Institutului Internaţional de Management „IMI-NOVA”, Editia V, Chişinău, 2009
4. Balan A. Calitatea activităţii vamale–factor important în asigurarea securităţii economice a ţării. În: „Analele ASEM”, Ediţia VII, 2009
5. Balanuţă V. О применении агрегированных показателей в практике оценки эффективности использования факторов производства. În: „Contabilitate şi audit”, 2009, nr.11. p. 45-48
6. Balanuţă V., Muntean N. Unele aspecte cu privire la elaborarea clasificatorului deschis al riscurilor întreprinderii. În: „Analele ASEM”, Ediţia VII, 2009, p.383-389

119

7. Balcan V., Makarov V. Asupra unei proprietăți remarcabile a descompunerii K.Boroczky pentru spațiul Lobacevsky. În: „Analele ASEM”, Ediția VII, 2009, p.434-437
8. Baurciulu A., Casian A. Implicațiile politicii bugetar-fiscale asupra managementului finanțelor publice. În: „Priorități de guvernare”, 2009. În: ADEPT, 2009. p.125-150
9. Băncilă N., Graur E.. Strategii fiscale şi investiționale privind dezvoltarea întreprinderilor în RM în perspectiva aderării la UE. În: „Analele ASEM”, Ediția VII, 2009. p.289-291
10. Bejan G. Об исключении двойного обложения взносами ОМС предпринимателей – физических лиц. În: „Contabilitate şi audit”, 2009, nr. 4, p.60
11. Bejan G., Sochirca A. Unele aspecte privind răspunderea contravențională a contribuabililor. În: „Contabilitate şi audit”, 2009, nr. 5, p.58-67
12. Bejan G., Sochirca A. Cardul bancar – instrument şi modalitate eficientă de plată fără numerar. În: „Contabilitate şi audit”, 2009, nr. 7, p.54-57
13. Belostecinic Gr., Guțu C., Managementul competitivității în economia bazată pe cunoaştere În: „Analele ASEM”. Ediția VII, Chişinău: ASEM, 2009, p.153-173
14. Belostecinic Gr., Dezvoltarea economică a Republicii Moldova. – Academos: Revista de Ştiință, Inovare, Cultură şi Artă, Nr.1(12), 2009, p.52-54
15. Belostecinic Gr., Economia cunoaşterii: unele realități şi perspective pentru Republica Moldova. În: „”Academos: Revista de Ştiință, Inovare, Cultură şi Artă, Nr.2(13), 2009, p.34-37
16. Belostecinic Gr., Dezvoltarea economiei bazate pe cunoaştere – obiectiv strategic pentru Republica Moldova . În: “FinConsultant”: Revista periodică lunară de consultanță în management, Nr. 2, 2009, p.40-48
17. Belostecinic Gr., Sugestii privind modernizarea economică şi europenizarea Republicii Moldova . În: „Academos”: Revista de Ştiință, Inovare, Cultură şi Artă, Nr.3(14), 2009, p.64-67
18. Benea-Popuşoi E. Perspective de dezvoltare a clusterului vinicol al Republicii Moldova în condițiile integrării europene. În: „Analele ASEM”, Ediția VII, 2009, p.113-116.
19. Berdila A. Criza financiară şi sistemul de supraveghere a pieței financiare. În: „Analele ASEM”, Ediția VII, 2009, p. 355-359.
20. Berzan R. Unele aspecte ale determinări funcției de producție. În: „Analele ASEM”, Ediția VII , 2009, p.437-450
21. Bîrcă A. Prezentarea informațiilor privind provizioanele în rapoartele financiare. În: „Analele ASEM”, Ediția VII , 2009, p. 415-420.

7. Balcan V., Makarov V. Asupra unei proprietăți remarcabile a descompunerii K.Boroczky pentru spațiul Lobacevsky. În: „Analele ASEM”, Ediția VII, 2009, p.434-437
8. Baurciulu A., Casian A. Implicațiile politicii bugetar-fiscale asupra managementului finanțelor publice. În: „Priorități de guvernare”, 2009. În: ADEPT, 2009. p.125-150
9. Băncilă N., Graur E.. Strategii fiscale şi investiționale privind dezvoltarea întreprinderilor în RM în perspectiva aderării la UE. În: „Analele ASEM”, Ediția VII, 2009. p.289-291
10. Bejan G. Об исключении двойного обложения взносами ОМС предпринимателей – физических лиц. În: „Contabilitate şi audit”, 2009, nr. 4, p.60
11. Bejan G., Sochirca A. Unele aspecte privind răspunderea contravențională a contribuabililor. În: „Contabilitate şi audit”, 2009, nr. 5, p.58-67
12. Bejan G., Sochirca A. Cardul bancar – instrument şi modalitate eficientă de plată fără numerar. În: „Contabilitate şi audit”, 2009, nr. 7, p.54-57
13. Belostecinic Gr., Guțu C., Managementul competitivității în economia bazată pe cunoaştere În: „Analele ASEM”. Ediția VII, Chişinău: ASEM, 2009, p.153-173
14. Belostecinic Gr., Dezvoltarea economică a Republicii Moldova. – Academos: Revista de Ştiință, Inovare, Cultură şi Artă, Nr.1(12), 2009, p.52-54
15. Belostecinic Gr., Economia cunoaşterii: unele realități şi perspective pentru Republica Moldova. În: „”Academos: Revista de Ştiință, Inovare, Cultură şi Artă, Nr.2(13), 2009, p.34-37
16. Belostecinic Gr., Dezvoltarea economiei bazate pe cunoaştere – obiectiv strategic pentru Republica Moldova . În: “FinConsultant”: Revista periodică lunară de consultanță în management, Nr. 2, 2009, p.40-48
17. Belostecinic Gr., Sugestii privind modernizarea economică şi europenizarea Republicii Moldova . În: „Academos”: Revista de Ştiință, Inovare, Cultură şi Artă, Nr.3(14), 2009, p.64-67
18. Benea-Popuşoi E. Perspective de dezvoltare a clusterului vinicol al Republicii Moldova în condițiile integrării europene. În: „Analele ASEM”, Ediția VII, 2009, p.113-116.
19. Berdila A. Criza financiară şi sistemul de supraveghere a pieței financiare. În: „Analele ASEM”, Ediția VII, 2009, p. 355-359.
20. Berzan R. Unele aspecte ale determinări funcției de producție. În: „Analele ASEM”, Ediția VII , 2009, p.437-450
21. Bîrcă A. Prezentarea informațiilor privind provizioanele în rapoartele financiare. În: „Analele ASEM”, Ediția VII , 2009, p. 415-420.

120

22. Bîrcă A. Abordări privind gestionarea sistemelor de recompensare a personalului. În: „Analele ASEM”, Ediția VII, 2009. p.64-69
23. Bîrsan S. Aspecte ale terminologiei financiar-bancare între anii 1945-1989. În: „Studia lingvistica”, USM, 2009, p. 118-122
24. Boico T. Aspecte ale originii terminologiei comerciale. În: „Studia lingvistica”, USM, 2009, p. 123-125
25. Bolun I. Caracterul dependenței efectelor economice ale informatizării de volumul investițiilor informatization. În: „Analele ASEM”, Ediția VII, 2009, p.242-253
26. Borcoman R. Legile Persuasiunii în afaceri. În: „Analele ASEM”, Ediția VII, 2009, p. 198-203
27. Bucur V. Contabilitatea provizioanelor pentru plata concediilor. În: „Contabilitate şi audit”, nr. 11, 2009, p. 15-20
28. Bucur V. Cu privire la contabilitatea subvenționării consumurilor la creşterea plantelor cerealiere tehnice şi furajere. În: „Analele ASEM”, Ediția VII, 2009, p. 372-378
29. Bucur V., Grigore M. Contabilitatea subvenționării contribuțiilor pentru asigurările sociale în agricultură. În: „Contabilitate şi audit”, 2009, nr. 9, p. 68-71
30. Burlacu M. Использование информационных систем для создания конкурентных преимуществ. În: „Studii Economice”, ULIM, 2009
31. Buşmachiu E. Gestiunea financiară a întreprinderii şi reflecții privind starea de criză. In: Analele ASEM, Ediția VII, 2009, p.368-371.
32. Casian A. Învățământul public în Republica Moldova: între nevoi sociale şi posibilități de finanțare. În: „Analele ASEM”, Ediția VII, 2009 p.326-332
33. Cepraga L. Considerații privind termenul şi procesul de determinologizare. În: „Studia lingvistica”, USM, Chişinău, 2009, p. 126-128
34. Cernavca M. Evaluarea calității gamei sortimentale a teracotei, comercializată pe piața de consum a Moldovei . În: „Analele ştiințifice ULIM”, seria economică, Chişinău, 2009
35. Chicu N. Взаимодействие косвенных налогов и социальной сферы в Республике Молдова . În: „Analele ASEM”, Ediția VII, 2009, p.310-315
36. Chiosea A. Mamaliga A. Panainte L. Ruga E. Morphologicala analysis of Neologisms and the ways of their translation . În: The use of neologisms in communication , BIII, nr.2, p.124-130
37. Chiosea T. Роль финансовой политики в деятельности предприятия. În: „Analele ASEM”, Ediția VII, 2009, p.297-302

22. Bîrcă A. Abordări privind gestionarea sistemelor de recompensare a personalului. În: „Analele ASEM”, Ediția VII, 2009. p.64-69
23. Bîrsan S. Aspecte ale terminologiei financiar-bancare între anii 1945-1989. În: „Studia lingvistica”, USM, 2009, p. 118-122
24. Boico T. Aspecte ale originii terminologiei comerciale. În: „Studia lingvistica”, USM, 2009, p. 123-125
25. Bolun I. Caracterul dependenței efectelor economice ale informatizării de volumul investițiilor informatization. În: „Analele ASEM”, Ediția VII, 2009, p.242-253
26. Borcoman R. Legile Persuasiunii în afaceri. În: „Analele ASEM”, Ediția VII, 2009, p. 198-203
27. Bucur V. Contabilitatea provizioanelor pentru plata concediilor. În: „Contabilitate şi audit”, nr. 11, 2009, p. 15-20
28. Bucur V. Cu privire la contabilitatea subvenționării consumurilor la creşterea plantelor cerealiere tehnice şi furajere. În: „Analele ASEM”, Ediția VII, 2009, p. 372-378
29. Bucur V., Grigore M. Contabilitatea subvenționării contribuțiilor pentru asigurările sociale în agricultură. În: „Contabilitate şi audit”, 2009, nr. 9, p. 68-71
30. Burlacu M. Использование информационных систем для создания конкурентных преимуществ. În: „Studii Economice”, ULIM, 2009
31. Buşmachiu E. Gestiunea financiară a întreprinderii şi reflecții privind starea de criză. In: Analele ASEM, Ediția VII, 2009, p.368-371.
32. Casian A. Învățământul public în Republica Moldova: între nevoi sociale şi posibilități de finanțare. În: „Analele ASEM”, Ediția VII, 2009 p.326-332
33. Cepraga L. Considerații privind termenul şi procesul de determinologizare. În: „Studia lingvistica”, USM, Chişinău, 2009, p. 126-128
34. Cernavca M. Evaluarea calității gamei sortimentale a teracotei, comercializată pe piața de consum a Moldovei . În: „Analele ştiințifice ULIM”, seria economică, Chişinău, 2009
35. Chicu N. Взаимодействие косвенных налогов и социальной сферы в Республике Молдова . În: „Analele ASEM”, Ediția VII, 2009, p.310-315
36. Chiosea A. Mamaliga A. Panainte L. Ruga E. Morphologicala analysis of Neologisms and the ways of their translation . În: The use of neologisms in communication , BIII, nr.2, p.124-130
37. Chiosea T. Роль финансовой политики в деятельности предприятия. În: „Analele ASEM”, Ediția VII, 2009, p.297-302

121

38. Circă S. Экономический рост без развития страны. In: Profit – „Банки – Финансы”, 2009, nr. 10
39. Chirdeachin A. Unele cercetări experimentale asupra parametrilor acustici ai unităților consonantice compuse în limbile germanice (în baza materialului limbii engleze), În: IRIM, 2009, nr.1 p.22-26
40. Chirdeachin A. Parametrii acustici ai unității consonatice monofonematice compuse în limba engleză (în baza experimentului). În: IRIM, 2009 nr.1, p.27-33
41. Chirdeachin A. Unele particularități lingvodidactice de redare în ortografie a unităților monofonematice compuse în limba germană . În: IRIM, 2009, nr.1 p.44-48
42. Chirdeachin A. Glottodidaktische Aspekte der komplexen monophonematischen Einheiten im Deutschen . În: „Institutul de Promovare Continuă” , 2009, nr.2, p.42-53
43. Chirdeachin A. Considerațiuni cu privire la optimizarea predării pronunției în cadrul orelor de limbi străine. În: IŞE, 2009, nr.2, p.4-6
44. Chistruga B. Prin integrare postindustrială spre economia de piață organizată, social-orientată. În: „Analele ASEM”, 2009, p. 187-192
45. Cobzari L., Fotescu S.. Rezultatul financiar al asigurărilor şi conținutul economic al acestuia. În: „Analele Academiei de Studii Economice din Moldova”, Ediția VII ,ASEM, Chişinău, 2009. p.269-275
46. Coşeleva N. Noua economie: ipoteză sau realitate. În: „Analele ASEM”, Ediția VII, 2009, p.213-219
47. Cotelnic A. Conflictul şi concurența între angajați. În: „Analele ASEM”, Ediția VII, 2009, p.8-12
48. Cotelnic A. Conflictul şi concurența între angajați. În: „Analele ASEM”, Ediția VII, 2009, pag.8-12
49. Covaliu M. Băncile în sistemul intermedierii financiare. În: „Analele ASEM”, Ediția VII, 2009, p. 316-320
50. Covaş L. Responsabilitatea socială a companiilor în condițiile crizei mondiale. În: „Analele ASEM”, Ediția VII, 2009, p.69-74
51. Covaş L. Responsabilitatea socială a companiilor în condițiile crizei mondiale. În: „Analele ASEM”, Ediția VII, 2009, p. 69-74
52. Gaugaş T. Cognitive and attitudinal effects of involvement. În: „Analele ştiințifice USM”, 2009, p.142-147
53. Darovanaia A. Leasing versus credit bancar. În: „Analele ASEM”, Ediția VII, 2009, p. 343-350

38. Circă S. Экономический рост без развития страны. In: Profit – „Банки – Финансы”, 2009, nr. 10
39. Chirdeachin A. Unele cercetări experimentale asupra parametrilor acustici ai unităților consonantice compuse în limbile germanice (în baza materialului limbii engleze), În: IRIM, 2009, nr.1 p.22-26
40. Chirdeachin A. Parametrii acustici ai unității consonatice monofonematice compuse în limba engleză (în baza experimentului). În: IRIM, 2009 nr.1, p.27-33
41. Chirdeachin A. Unele particularități lingvodidactice de redare în ortografie a unităților monofonematice compuse în limba germană . În: IRIM, 2009, nr.1 p.44-48
42. Chirdeachin A. Glottodidaktische Aspekte der komplexen monophonematischen Einheiten im Deutschen . În: „Institutul de Promovare Continuă” , 2009, nr.2, p.42-53
43. Chirdeachin A. Considerațiuni cu privire la optimizarea predării pronunției în cadrul orelor de limbi străine. În: IŞE, 2009, nr.2, p.4-6
44. Chistruga B. Prin integrare postindustrială spre economia de piață organizată, social-orientată. În: „Analele ASEM”, 2009, p. 187-192
45. Cobzari L., Fotescu S.. Rezultatul financiar al asigurărilor şi conținutul economic al acestuia. În: „Analele Academiei de Studii Economice din Moldova”, Ediția VII ,ASEM, Chişinău, 2009. p.269-275
46. Coşeleva N. Noua economie: ipoteză sau realitate. În: „Analele ASEM”, Ediția VII, 2009, p.213-219
47. Cotelnic A. Conflictul şi concurența între angajați. În: „Analele ASEM”, Ediția VII, 2009, p.8-12
48. Cotelnic A. Conflictul şi concurența între angajați. În: „Analele ASEM”, Ediția VII, 2009, pag.8-12
49. Covaliu M. Băncile în sistemul intermedierii financiare. În: „Analele ASEM”, Ediția VII, 2009, p. 316-320
50. Covaş L. Responsabilitatea socială a companiilor în condițiile crizei mondiale. În: „Analele ASEM”, Ediția VII, 2009, p.69-74
51. Covaş L. Responsabilitatea socială a companiilor în condițiile crizei mondiale. În: „Analele ASEM”, Ediția VII, 2009, p. 69-74
52. Gaugaş T. Cognitive and attitudinal effects of involvement. În: „Analele ştiințifice USM”, 2009, p.142-147
53. Darovanaia A. Leasing versus credit bancar. În: „Analele ASEM”, Ediția VII, 2009, p. 343-350

122

54. Dima M. О налоговых последствиях обучения работников второй профессий. În: „Contabilitate şi Audit”, 2009, nr.9, p. 31-32
55. Dima M. О налоговых последствиях реализации основных средств ранее внесенные в уставный капитал . În: „Contabilitate şi Audit”, 2009, nr.8, p.31-32
56. Dima M. О налоговых последствиях затрат по ремонту транспортных средств за пределами Республики Молдова . În: „Contabilitate şi Audit”, 2009, nr.5. p.36-40
57. Dima M. Unele abordări conceptuale privind veniturile în IAS 18 „Venituri”. În: „Contabilitate şi Audit”, 2009, nr.7. p.33-42
58. Dorogaia I. Проведение организационных изменений: необходимость, продиктованная средой. În: „Analele ASEM”, Ediția VII, ASEM, Chişinău, 2009
59. Dorogaia I. Проведение организационных изменений: необходимость, продиктованная средой. În: „Analele ASEM”, Ediția VII, 2009, p.101-106
60. Dragomir N. Об учете результатов инвентаризации денежных средств в кассовом подразделении коммерческого банка. În: „Analele ASEM”, Ediția VII, 2009, p. 413-415
61. Fotescu S. Consolidarea suportului informațional al asigurărilor: imperativ al timpului. În: „Ars Assecuratiorum”, Chişinău, 2009, nr. 2 , p. 31
62. Fotescu S., N. Botnari Rolul gestiunii trezoreriei în asigurarea echilibrului financiar al întreprinderii. În: „Analele ASEM”, Ediția VII, 2009, p.232-297
63. Gavriliuc L. Анализ релевантных затрат – непременное условие принятия обоснованных управленческих решений. In: Analele ASEM, Ediția VII, 2009, p.392
64. Grabarovschi L., Bordeianu O. Contabilitatea datoriilor în conformitate cu cerințele standardelor internaționale de contabilitate. În: „Analele ASEM”, Ediția VII, 2009, p. 407-412
65. Kadîrbaeva T. О направление и содержание спецкурса „Язык рекламы”. În: „Analele ASEM”, Editia VII, 2009, p. 136-140
66. Lapiţcaia L. Об отражении в Декларации VEN08 расходов, относящихся к необлагаеемым доходам медико-санитарных учреждений. În: „Бухгалтерские и налоговые консультации”, 2009, nr.2, стр. 49-52
67. Lapiţcaia L. Особенности бухгалтерского учета в футбольных клубах. În: „Бухгалтерские и налоговые консультации”, 2009, nr.6, стр. 60-64
68. Lazari L. Reglementarea raportării financiare şi asigurări – reasigurări la nivel internațional. În: „Analele ASEM”, Ediția VII, p. 420-425

54. Dima M. О налоговых последствиях обучения работников второй профессий. În: „Contabilitate şi Audit”, 2009, nr.9, p. 31-32
55. Dima M. О налоговых последствиях реализации основных средств ранее внесенные в уставный капитал . În: „Contabilitate şi Audit”, 2009, nr.8, p.31-32
56. Dima M. О налоговых последствиях затрат по ремонту транспортных средств за пределами Республики Молдова . În: „Contabilitate şi Audit”, 2009, nr.5. p.36-40
57. Dima M. Unele abordări conceptuale privind veniturile în IAS 18 „Venituri”. În: „Contabilitate şi Audit”, 2009, nr.7. p.33-42
58. Dorogaia I. Проведение организационных изменений: необходимость, продиктованная средой. În: „Analele ASEM”, Ediția VII, ASEM, Chişinău, 2009
59. Dorogaia I. Проведение организационных изменений: необходимость, продиктованная средой. În: „Analele ASEM”, Ediția VII, 2009, p.101-106
60. Dragomir N. Об учете результатов инвентаризации денежных средств в кассовом подразделении коммерческого банка. În: „Analele ASEM”, Ediția VII, 2009, p. 413-415
61. Fotescu S. Consolidarea suportului informațional al asigurărilor: imperativ al timpului. În: „Ars Assecuratiorum”, Chişinău, 2009, nr. 2 , p. 31
62. Fotescu S., N. Botnari Rolul gestiunii trezoreriei în asigurarea echilibrului financiar al întreprinderii. În: „Analele ASEM”, Ediția VII, 2009, p.232-297
63. Gavriliuc L. Анализ релевантных затрат – непременное условие принятия обоснованных управленческих решений. In: Analele ASEM, Ediția VII, 2009, p.392
64. Grabarovschi L., Bordeianu O. Contabilitatea datoriilor în conformitate cu cerințele standardelor internaționale de contabilitate. În: „Analele ASEM”, Ediția VII, 2009, p. 407-412
65. Kadîrbaeva T. О направление и содержание спецкурса „Язык рекламы”. În: „Analele ASEM”, Editia VII, 2009, p. 136-140
66. Lapiţcaia L. Об отражении в Декларации VEN08 расходов, относящихся к необлагаеемым доходам медико-санитарных учреждений. În: „Бухгалтерские и налоговые консультации”, 2009, nr.2, стр. 49-52
67. Lapiţcaia L. Особенности бухгалтерского учета в футбольных клубах. În: „Бухгалтерские и налоговые консультации”, 2009, nr.6, стр. 60-64
68. Lazari L. Reglementarea raportării financiare şi asigurări – reasigurări la nivel internațional. În: „Analele ASEM”, Ediția VII, p. 420-425

69. Livandovschi R. Piața turistică europeană din mediul rural. În: „Analele ASEM”, Ediția VII, 2009, p. 95-100
70. Lobanov N. Premise şi tendinţe ale constituirii economiei globale postindustriale. În: „Analele ASEM”, 2009, p. 207-213
71. Lopotenco V . Direcțiile de dezvoltare ale dealing-ului valutar in contextul crizei financiare internaționale. În: „Analele ASEM”, 2009, Ediția VII, p.333-339
72. Mărgineanu A. Gestiunea datoriei externe ca componență a creşterii economice În: „Analele ASEM”, Ediția VII, 2009 , p. 363-368
73. Melnic I. Planificarea şi controlul activității de marketing în cadrul societății de asigurări. În: „Analele ASEM”, Ediția a VII-a, Chişinău, 2009, p.106-111
74. Mistrean L. Posibilități de asigurare a stabilității sistemului bancar în situații de criză. În: „Analele ASEM”, 2009, Ediția VII, p.350-355
75. Moldovan D. Creştinismul, „misiunea” crizelor economice şi instrumentele psihologice anticriză. În: AKADEMOS, 2009, nr.3(14), p.48-51
76. Moldovan D. Oportunitățile pierdute şi costurile integrării Republicii Moldova în Uniunea Europeană. În: AKADEMOS, 2009, nr.1(12), p.67-68
77. Muntean N., Morari G., Criclivaia D. Analiza eficienței utilizării resurselor materiale pe baza indicatorilor generalizatori sintetici. În: Analele Institutului Internațional de Management IMI-NOVA, 2009, p. 45-50
78. Nederița A. Aspecte noi privind întocmirea şi prezentarea raportului financiar pe anul 2008. În: „Contabilitate şi audit”, 2008, nr. 12, p.10-19
79. Nederița A. Repartizarea profitului net şi acoperirea pierderii nete anuale: aspecte contabile şi fiscale. În: „Contabilitate şi audit”, 2009, nr. 3, p.9-17
80. Nederița A. Particularitățile contabilizării şi reflectării cheltuielilor (economiilor) privind impozitul pe venit în rapoartele financiare pe anul 2008. În: „Contabilitate şi audit”, 2009, nr. 3, p.18-20
81. Nederița A. Diferențele de sumă: modul de contabilizare şi de impozitare la vânzător şi cumpărător. În: „Contabilitate şi audit”, 2009, nr. 5 p.8-15
82. Nederița A. Aspecte organizaționale şi metodice privind tranziția la IFRS. În: „Contabilitate şi audit”, 2009, nr. 9 p.7-14
83. Nederița A., Apostu A. Unele probleme contabile şi fiscale privind tranzacțiile de cumpărare a terenurilor pentru construcția clădirilor. În: „Contabilitate şi audit”, Chişinău, 2009, nr. 8, p.15-20

69. Livandovschi R. Piața turistică europeană din mediul rural. În: „Analele ASEM”, Ediția VII, 2009, p. 95-100
70. Lobanov N. Premise şi tendinţe ale constituirii economiei globale postindustriale. În: „Analele ASEM”, 2009, p. 207-213
71. Lopotenco V . Direcțiile de dezvoltare ale dealing-ului valutar in contextul crizei financiare internaționale. În: „Analele ASEM”, 2009, Ediția VII, p.333-339
72. Mărgineanu A. Gestiunea datoriei externe ca componență a creşterii economice În: „Analele ASEM”, Ediția VII, 2009 , p. 363-368
73. Melnic I. Planificarea şi controlul activității de marketing în cadrul societății de asigurări. În: „Analele ASEM”, Ediția a VII-a, Chişinău, 2009, p.106-111
74. Mistrean L. Posibilități de asigurare a stabilității sistemului bancar în situații de criză. În: „Analele ASEM”, 2009, Ediția VII, p.350-355
75. Moldovan D. Creştinismul, „misiunea” crizelor economice şi instrumentele psihologice anticriză. În: AKADEMOS, 2009, nr.3(14), p.48-51
76. Moldovan D. Oportunitățile pierdute şi costurile integrării Republicii Moldova în Uniunea Europeană. În: AKADEMOS, 2009, nr.1(12), p.67-68
77. Muntean N., Morari G., Criclivaia D. Analiza eficienței utilizării resurselor materiale pe baza indicatorilor generalizatori sintetici. În: Analele Institutului Internațional de Management IMI-NOVA, 2009, p. 45-50
78. Nederița A. Aspecte noi privind întocmirea şi prezentarea raportului financiar pe anul 2008. În: „Contabilitate şi audit”, 2008, nr. 12, p.10-19
79. Nederița A. Repartizarea profitului net şi acoperirea pierderii nete anuale: aspecte contabile şi fiscale. În: „Contabilitate şi audit”, 2009, nr. 3, p.9-17
80. Nederița A. Particularitățile contabilizării şi reflectării cheltuielilor (economiilor) privind impozitul pe venit în rapoartele financiare pe anul 2008. În: „Contabilitate şi audit”, 2009, nr. 3, p.18-20
81. Nederița A. Diferențele de sumă: modul de contabilizare şi de impozitare la vânzător şi cumpărător. În: „Contabilitate şi audit”, 2009, nr. 5 p.8-15
82. Nederița A. Aspecte organizaționale şi metodice privind tranziția la IFRS. În: „Contabilitate şi audit”, 2009, nr. 9 p.7-14
83. Nederița A., Apostu A. Unele probleme contabile şi fiscale privind tranzacțiile de cumpărare a terenurilor pentru construcția clădirilor. În: „Contabilitate şi audit”, Chişinău, 2009, nr. 8, p.15-20

84. Nederița A., Foalea L. Privind modul de repartizare şi de deducere a consumurilor indirecte de producție în cazul neîndeplinirii capacității normative de producție. În: „Contabilitate şi audit”, 2009, nr. 7, p.15-18
85. Nederița A., Sajin I. Aplicarea principiului continuității activității întreprinderii în baza procedurilor analitice aferente auditului decontărilor comerciale. În: „Analele ASEM”, Ediția. VII, 2009, p. 378-382
86. Ostrofeț L. Dezvoltarea monumentelor monahale din 1918-1940. În: „Analele ULIM”. 2009, nr. 9, p.14-16
87. Ostrofeț L. Necesitatea rentei turistice în turism. În: „Studii economice”, ULIM, 2009, nr.1-2, p.4
88. Ostrofeț L. Importanța efectelor exterioare în procesul formării, realizării rentei turistice. În: „Studii economice”, ULIM, 2009, nr.3-4, p.4-6
89. Paladi I. Competitivitatea serviciilor publice în spațiul comunității europene. În: „Analele ASEM”, Ediția VII, 2009, p.24-30
90. Paladi V. Анализ затрат и расходов предприятия по типам деятельности и экономическим элементам. În: „Банк”, 2009, nr.4, p.62-69
91. Paladi V. Применение современных критериев классификации затрат и расходов в целях принятия решений. În: „Банк”, 2009, nr.8, p.66-72
92. Palii. N., Pisaniuc M.,Harcenco D. Dezvoltarea pieței valorilor mobiliare în condițiile globalizării: tendințe, provocări. În: „Economie şi Sociologie”, 2009, nr.1
93. Panainte L., Mamaliga A. Difficulties in evaluating writing skills În: IRI, 2009, nr.2, p.22-28
94. Parfentiev A. Религия в развитий культуры предпринимательства. În: „Analele ASEM”, Ediția VII, 2009, p. 83-89
95. Parfentiev A. Религия в развитий культуры предпринимательства. În: Analele ASEM, Ediția VII, 2009, p. 83-89,
96. PisaniucM., Palii. N., Harcenco D., Dezvoltarea pieței valorilor mobiliare în condițiile globalizării: tendințe, provocări. În: „Economie, Sociologie”, 2009, nr.1
97. Pîşkina T. Стратегия развития Республики Молдова на перспективу În: „Analele ASEM”, Ediția VII, 2009, c.192-198
98. Prodan N. Анализ использования экономического (производственного) потенциала предприятия. În: „Analele ASEM”, Ediția VII , 2009
99. Prodan N. Анализ состояния затрат, расходов и себестоимости в динамике. În: „Бухгалтерские и налоговые консультации”, 2009, nr. 3, p.15-18
100. Prodan N. Анализ затрат по способу их распределения. În: „Бухгалтерские и налоговые консультации”, 2009, nr.1 , p.6-10

84. Nederița A., Foalea L. Privind modul de repartizare şi de deducere a consumurilor indirecte de producție în cazul neîndeplinirii capacității normative de producție. În: „Contabilitate şi audit”, 2009, nr. 7, p.15-18
85. Nederița A., Sajin I. Aplicarea principiului continuității activității întreprinderii în baza procedurilor analitice aferente auditului decontărilor comerciale. În: „Analele ASEM”, Ediția. VII, 2009, p. 378-382
86. Ostrofeț L. Dezvoltarea monumentelor monahale din 1918-1940. În: „Analele ULIM”. 2009, nr. 9, p.14-16
87. Ostrofeț L. Necesitatea rentei turistice în turism. În: „Studii economice”, ULIM, 2009, nr.1-2, p.4
88. Ostrofeț L. Importanța efectelor exterioare în procesul formării, realizării rentei turistice. În: „Studii economice”, ULIM, 2009, nr.3-4, p.4-6
89. Paladi I. Competitivitatea serviciilor publice în spațiul comunității europene. În: „Analele ASEM”, Ediția VII, 2009, p.24-30
90. Paladi V. Анализ затрат и расходов предприятия по типам деятельности и экономическим элементам. În: „Банк”, 2009, nr.4, p.62-69
91. Paladi V. Применение современных критериев классификации затрат и расходов в целях принятия решений. În: „Банк”, 2009, nr.8, p.66-72
92. Palii. N., Pisaniuc M.,Harcenco D. Dezvoltarea pieței valorilor mobiliare în condițiile globalizării: tendințe, provocări. În: „Economie şi Sociologie”, 2009, nr.1
93. Panainte L., Mamaliga A. Difficulties in evaluating writing skills În: IRI, 2009, nr.2, p.22-28
94. Parfentiev A. Религия в развитий культуры предпринимательства. În: „Analele ASEM”, Ediția VII, 2009, p. 83-89
95. Parfentiev A. Религия в развитий культуры предпринимательства. În: Analele ASEM, Ediția VII, 2009, p. 83-89,
96. PisaniucM., Palii. N., Harcenco D., Dezvoltarea pieței valorilor mobiliare în condițiile globalizării: tendințe, provocări. În: „Economie, Sociologie”, 2009, nr.1
97. Pîşkina T. Стратегия развития Республики Молдова на перспективу În: „Analele ASEM”, Ediția VII, 2009, c.192-198
98. Prodan N. Анализ использования экономического (производственного) потенциала предприятия. În: „Analele ASEM”, Ediția VII , 2009
99. Prodan N. Анализ состояния затрат, расходов и себестоимости в динамике. În: „Бухгалтерские и налоговые консультации”, 2009, nr. 3, p.15-18
100. Prodan N. Анализ затрат по способу их распределения. În: „Бухгалтерские и налоговые консультации”, 2009, nr.1 , p.6-10

125

101. Prodan N. Анализ прямых материальных затрат в себестоимости конкретных видов продукции (услуг). În: „Бухгалтерские и налоговые консультации”, 2009, nr.11, p.8-18
102. Reabțov Gh. Derivația prefixală de/des – en/em. Corelația arhaisme – neologisme, In: Pro-Didactica , 2009, nr.3, p.6-10
103. Romanciuc L. Реальная цена банковской услуги небанковского учреждения. În: „Analele ASEM”, 2009, Ediția VII, p.363-367
104. Rusu D. Fundamentări teoretice ale comunicării manageriale persuasive. În: „Analele ASEM”, Ediția VII, 2009, p. 225-232
105. Sîrbu I. Managementul inovațional şi perfecționarea lui în condițiile economiei de piață. În: „Meridiane”, 2009, nr.3, p 65- 72
106. Stratulat O. Descentralizarea fiscală ca mijloc de evanescență a dezechilibrelor în dezvoltarea regională. În: „Analele ASEM”, Ediția VII, 2009, p. 275-282
107. Suhovici A., Gumovschi A. Роль государственно-частного партнерства в сокращении рисков в условиях мирового экономического кризиса. În: „Analele ASEM”, Ediția VII, 2009
108. Şişcan. Z. Conceptualizarea managementului cros-cultural drept direcția dezvoltării managementului strategic contemporan. În: „Analele ASEM”, Ediția VI, 2009, p.45-50
109. Todoroi D. Metoda tip Teleconferință de instruire în informatică. În: „Analele ASEM”, Ediția VII, 2009, p. 253 – 261
110. Țiriulnicova N. Анализ затрат и расходов предприятия по типу взаимосвязи с объемом деятельности. În: „Бухгалтерские и налоговые консультации”, 2009, nr. 5, p.76-83
111. Țiriulnicova N. О минимизации налоговых последствий передачи доли в ООО. În: „Contabilitate şi audit”, 2009, nr.6, p. 12-16
112. Țiriulnicova N. Анализ прямых материальных затрат на производство продукции (оказание услуг) по сводным обобщенным данным. În: „Бухгалтерские и налоговые консультации”, 2009, nr.9, p. 80-86
113. Țiriulnicova N., Nederița A. О порядке составления пояснительных записок и отчета руководства за 2008 год. În: „Contabilitate şi audit”, 2009, nr.2, p.9-19
114. Țugulschi I. Elaborarea şi aprobarea procedurilor interne ale contabilității manageriale. În: „Contabilitate şi audit”, 2009, nr. 11, p. 45-49
115. Țurcan l., Bajerean E. Concordanța contabilității financiare şi manageriale în firmele turistice. În: „Analele ASEM”, 2009. p.389-392

101. Prodan N. Анализ прямых материальных затрат в себестоимости конкретных видов продукции (услуг). În: „Бухгалтерские и налоговые консультации”, 2009, nr.11, p.8-18
102. Reabțov Gh. Derivația prefixală de/des – en/em. Corelația arhaisme – neologisme, In: Pro-Didactica , 2009, nr.3, p.6-10
103. Romanciuc L. Реальная цена банковской услуги небанковского учреждения. În: „Analele ASEM”, 2009, Ediția VII, p.363-367
104. Rusu D. Fundamentări teoretice ale comunicării manageriale persuasive. În: „Analele ASEM”, Ediția VII, 2009, p. 225-232
105. Sîrbu I. Managementul inovațional şi perfecționarea lui în condițiile economiei de piață. În: „Meridiane”, 2009, nr.3, p 65- 72
106. Stratulat O. Descentralizarea fiscală ca mijloc de evanescență a dezechilibrelor în dezvoltarea regională. În: „Analele ASEM”, Ediția VII, 2009, p. 275-282
107. Suhovici A., Gumovschi A. Роль государственно-частного партнерства в сокращении рисков в условиях мирового экономического кризиса. În: „Analele ASEM”, Ediția VII, 2009
108. Şişcan. Z. Conceptualizarea managementului cros-cultural drept direcția dezvoltării managementului strategic contemporan. În: „Analele ASEM”, Ediția VI, 2009, p.45-50
109. Todoroi D. Metoda tip Teleconferință de instruire în informatică. În: „Analele ASEM”, Ediția VII, 2009, p. 253 – 261
110. Țiriulnicova N. Анализ затрат и расходов предприятия по типу взаимосвязи с объемом деятельности. În: „Бухгалтерские и налоговые консультации”, 2009, nr. 5, p.76-83
111. Țiriulnicova N. О минимизации налоговых последствий передачи доли в ООО. În: „Contabilitate şi audit”, 2009, nr.6, p. 12-16
112. Țiriulnicova N. Анализ прямых материальных затрат на производство продукции (оказание услуг) по сводным обобщенным данным. În: „Бухгалтерские и налоговые консультации”, 2009, nr.9, p. 80-86
113. Țiriulnicova N., Nederița A. О порядке составления пояснительных записок и отчета руководства за 2008 год. În: „Contabilitate şi audit”, 2009, nr.2, p.9-19
114. Țugulschi I. Elaborarea şi aprobarea procedurilor interne ale contabilității manageriale. În: „Contabilitate şi audit”, 2009, nr. 11, p. 45-49
115. Țurcan l., Bajerean E. Concordanța contabilității financiare şi manageriale în firmele turistice. În: „Analele ASEM”, 2009. p.389-392

126

116. Ustian I. Analiza meditațiilor lui Byron, Puşkin şi Eminescu asupra concepțiilor teoretice ale liberalismului economic clasic. În: „Analele ASEM”, Ediția VII, 2009, p.232-241
117. Vaculovschi D. Piața muncii şi fenomenul migrației: evoluții, perspective, recomandări. În: „ADEPT”, 2009, p.215-235
118. Vitiuc A. Impactul IAS 40 asupra entităților care posedă imobile închiriate. În: „Contabilitate şi audit”, 2009, nr.4, p. 48-56
119. Недерица А. Особенности формирования и утверждения учетной политики на 2009 год. În: „Contabilitate şi audit”, 2008, nr. 12, p.20-24
120. Недерица А. Годовые финансовые отчеты – 2008: новые аспекты подписания, представления и исправление ошибок. În: „Contabilitate şi audit”, Chişinău, 2009, nr. 2, p.20-25
121. Недерица А. О порядке составления и применения обязательного бухгалтерского регистра. În: „Contabilitate şi audit”, 2009, nr. 4, p.7-9
122. Недерица А. О порядке списания и учета автошин при продаже и/или ином выбытии транспортных средств. În: „Contabilitate şi audit”, 2009, nr. 4, p.24-28
123. Недерица А. Modul de reevaluare a clădirilor şi de reflectare a rezultatelor acesteia în contabilitate. În: „Contabilitate şi audit”, 2009, nr. 6 p.9-12
124. Недерица А. О порядке начисления износа малоценных и быстроизнашивающихся предметов. În: „Contabilitate şi audit”, 2009, nr. 6 p.26-27
125. Недерица А. Учет и налогообложение промежуточных (квартальных, полугодовых) дивидендов În: Contabilitate şi audit, 2009, nr. 8 p.9-14
126. Недерица А. Виды бухгалтерских ошибок и порядок их исправления. În: „Contabilitate şi audit”, 2009, nr. 10 p.11-24
127. Недерица А., Фоаля Л. Как списать отсроченные активы и обязательства по подоходному налогу. În: „Contabilitate şi audit”, 2008, nr. 12, p.25-27
128. Недерица А., Фоаля Л. Об учете налога от сумм превышения допустимых нормативов расходов на благотворительность и спонсорство. În: „Contabilitate şi audit”, 2008, nr. 12, p.28-29
129. Недерица А., Цирюльникова Н. О порядке составления пояснительных записок и отчета руководства за 2009 год. În: „Contabilitate şi audit”, 2009, nr. 2, p.9-19
130. Шишкан Н. Конфликты в экономической науке. În: „Analele ASEM”, Ediția VII, 2009, p.173-183.

116. Ustian I. Analiza meditațiilor lui Byron, Puşkin şi Eminescu asupra concepțiilor teoretice ale liberalismului economic clasic. În: „Analele ASEM”, Ediția VII, 2009, p.232-241
117. Vaculovschi D. Piața muncii şi fenomenul migrației: evoluții, perspective, recomandări. În: „ADEPT”, 2009, p.215-235
118. Vitiuc A. Impactul IAS 40 asupra entităților care posedă imobile închiriate. În: „Contabilitate şi audit”, 2009, nr.4, p. 48-56
119. Недерица А. Особенности формирования и утверждения учетной политики на 2009 год. În: „Contabilitate şi audit”, 2008, nr. 12, p.20-24
120. Недерица А. Годовые финансовые отчеты – 2008: новые аспекты подписания, представления и исправление ошибок. În: „Contabilitate şi audit”, Chişinău, 2009, nr. 2, p.20-25
121. Недерица А. О порядке составления и применения обязательного бухгалтерского регистра. În: „Contabilitate şi audit”, 2009, nr. 4, p.7-9
122. Недерица А. О порядке списания и учета автошин при продаже и/или ином выбытии транспортных средств. În: „Contabilitate şi audit”, 2009, nr. 4, p.24-28
123. Недерица А. Modul de reevaluare a clădirilor şi de reflectare a rezultatelor acesteia în contabilitate. În: „Contabilitate şi audit”, 2009, nr. 6 p.9-12
124. Недерица А. О порядке начисления износа малоценных и быстроизнашивающихся предметов. În: „Contabilitate şi audit”, 2009, nr. 6 p.26-27
125. Недерица А. Учет и налогообложение промежуточных (квартальных, полугодовых) дивидендов În: Contabilitate şi audit, 2009, nr. 8 p.9-14
126. Недерица А. Виды бухгалтерских ошибок и порядок их исправления. În: „Contabilitate şi audit”, 2009, nr. 10 p.11-24
127. Недерица А., Фоаля Л. Как списать отсроченные активы и обязательства по подоходному налогу. În: „Contabilitate şi audit”, 2008, nr. 12, p.25-27
128. Недерица А., Фоаля Л. Об учете налога от сумм превышения допустимых нормативов расходов на благотворительность и спонсорство. În: „Contabilitate şi audit”, 2008, nr. 12, p.28-29
129. Недерица А., Цирюльникова Н. О порядке составления пояснительных записок и отчета руководства за 2009 год. În: „Contabilitate şi audit”, 2009, nr. 2, p.9-19
130. Шишкан Н. Конфликты в экономической науке. În: „Analele ASEM”, Ediția VII, 2009, p.173-183.

127

LISTA
cercetătorilor ştiinţifici ai ASEM la 01.12.2009

Nr. d/o	Numele, prenumele	Anul naşterii	Specialitatea (denumirea şi cifrul)	Gradul şi titlul ştiinţific, anul conferirii	Bază / cumul	Funcţia, telefon
1	2	3	4	5	6	7
Catedra MANAGEMENT						
1.	Belostecinic Marina	1969	08.00.05. – Economie şi management (în ramură)	Dr. – 1995 Conf.univ. – 1998	Bază	Şef catedră management, 402-723
2.	Bilaş Ludmila	1953	08.00.05. – Economie şi management (în ramură)	Dr. - 1983 Conf. univ. - 1992	Bază	Conf. univ. 402-736
3.	Ciumac Gheandie	1975	08.00.05. – Economie şi management (în ramură)	Dr. - 2005 Conf. univ. - 2008	Bază	Conf. univ. 402-736
4.	Cojocaru Vadim	1961	08.00.05. – Economie şi management (în ramură)	Dr. - 1992 Prof. univ. – 2003	Cumul	Prof. univ. 402-703
5.	Cotelnic Ala	1961	08.00.05. – Economie şi management (în ramură)	Dr. hab. – 2001 Prof. univ. – 2002	Bază	Prim prorector ASEM, prof. univ. 402-703
6.	Covaş Lilia	1972	08.00.05. – Economie şi management (în ramură)	Dr. – 1997 Conf. univ. – 2006	Bază	Prodecan BAA Conf. univ. 402-736
7.	Dorogaia Irina	1978	08.00.05. – Economie şi management (în ramură)	Dr. - 2006 Conf. univ. - 2008	Bază	Conf. univ. 402-736
8.	Negru Ion	1974	08.00.05. – Economie şi management (în ramură)	Dr. - 2001 Conf. univ. - 2007	Bază	Conf. univ. 402-736
9.	Oboroceanu Irina	1958	08.00.05. – Economie şi management (în ramură)	Dr. – 1993 Conf. univ. – 2000	Bază	Conf. univ. 402-736
10.	Onofrei Alexandru	1947	08.00.05. – Economie şi management (în ramură)	Dr. hab. – 2001 Prof. univ. – 2001	Cumul	Prof. univ. 402-703
11.	Parfentiev Ala	1955	08.00.05. – Economie şi management (în ramură)	Dr. – 1984 Conf. univ. – 1991	Bază	Conf. univ. 402-736
12.	Platon Nicolae	1972	08.00.05. – Economie şi management (în ramură)	Dr. - 2001 Conf. univ. - 2007	Cumul	Conf. univ. 402-736
13.	Portarescu Serghei	1973	08.00.05. – Economie şi management (în ramură)	Dr. - 2000 Conf. univ. - 2005	Bază	Decan BAA, 402-710
14.	Sârbu Ion	1938	08.00.05. – Economie şi management (în ramură)	Dr. hab. - 1993 Prof. univ. - 1994	Bază	Prof. univ. 402-736
15.	Şavga Ghenadie	1972	08.00.05. – Economie şi management (în ramură)	Dr. - 1998 Conf. univ. - 2005	Bază	Conf. univ. 402-736
16.	Şendrea Mariana	1980	08.00.05. – Economie şi management (în ramură)	Dr. - 2006	Bază	Lect. sup. 402-736
17.	Serduni Serghei	1972	08.00.05. – Economie şi management (în ramură)	Dr. - 1999 Conf. univ. - 2005	Bază	Lect. sup. 402-736
18.	Solcan Angela	1968	08.00.05. – Economie şi management (în ramură)	Dr. - 1998 Conf. univ. - 2005	Bază	Conf. univ. 402-736
19.	Stihi Ludmila	1972	08.00.05. – Economie şi management (în ramură)	Dr. - 2000 Conf. univ. - 2005	Bază	Conf. univ. 402-736
20.	Ţurcanu Gheorghe	1974	08.00.05. – Economie şi management (în ramură)	Dr. - 2000 Conf. univ. - 2006	Bază	Conf. univ. 402-736

Forma 6

LISTA
cercetătorilor ştiinţifici ai ASEM la 01.12.2009

128

Catedra MARKETING ŞI LOGISTICĂ

1	2	3	4	5	6	7
1.	Belostecinic Grigore	1960	08.00.06 Marketing; logistică	Dr. hab. - 1999 Prof. univ. - 2000	Bază	Rector ASEM, prof. univ. 22-41-28
2.	Cartavîh Tatiana	1950	08.00.25 Economia, organizarea şi conducerea în comerţ şi alimentaţie publică	Dr. - 1985 Conf. univ. - 1989	Bază	Conf. univ. 402-732
3.	Caun Victor	1941	08.00.01 Economie politică; doctrine economice	Dr.- 1974 Prof.univ. - 1999	Bază	Prof. univ. 402-732
4.	Cristafovici Profira	1959	08.00.06 Marketing; logistică	Dr. - 1999 Conf. univ. - 2001	Bază	Conf. univ. 402-732
5.	Gaugaş Tatiana	1979	08.00.06 Marketing; logistică		Bază	Lect. sup. 402-816
6.	Golovco Vasile	1968	08.00.06 Marketing; logistică	-	Bază	Lect. sup. 402-816
7.	Ioniţa Irina	1981	08.00.06 Marketing; logistică	Dr. - 2009		Lect. sup. 402-816
8.	Macari Ion	1935	08.00.05. Economie şi management (în ramură)	Dr. - 1988 Conf. univ. - 1993	Bază	Conf. univ. 402-732
9.	Melnic Igor	1974	08.00.06 Marketing; logistică	Dr. - 2001	Bază	Prodecan BAA Conf. univ. 402-730
10.	Moldovan-Batrînac Viorelia	1960	08.00.06 Marketing; logistică	Dr. – 19957 Conf. univ. – 2000	Bază	Conf. univ. 402-732
11.	Mitnițcaia Lidia	1959	08.00.06 Marketing; logistică	Dr. – 1995 Conf. univ. – 1998	Bază	Conf. univ. 402-732
12.	Paic Mihai	1954	08.00.06 Marketing; logistică	-	Bază	Preşedintele comitetului sindical al salariaţilor 402-971
13.	Saharneanu Liliana	1974	08.00.06 Marketing; logistică	-	Bază	Lect. sup. 402-732
14.	Savciuc Oxana	1977	08.00.06 Marketing; logistică	Dr. – 2003 Conf.univ. – 2005	Bază	Şef catedră 402-732
15.	Şişcan Ecaterina	1973	08.00.06 Marketing; logistică	-	Bază	Lect. sup. 402-816
16.	Solomatin Ala	1961	05.19.08 – Merceologia mărfurilor nealimentare	Dr. – 1992 Conf. univ. - 1998	Bază	Conf. univ. 402-732
17.	Rotaru Olesea	1983	08.00.06 Marketing; logistică		Bază	Asist. univ 402-816
18.	Zgherea Georgeta	1960	08.00.05. – Economie şi management (în ramură)	Dr. - 1991 Conf. univ. - 2001	Bază	Conf. univ. 402-732

Catedra MARKETING ŞI LOGISTICĂ

1	2	3	4	5	6	7
1.	Belostecinic Grigore	1960	08.00.06 Marketing; logistică	Dr. hab. - 1999 Prof. univ. - 2000	Bază	Rector ASEM, prof. univ. 22-41-28
2.	Cartavîh Tatiana	1950	08.00.25 Economia, organizarea şi conducerea în comerţ şi alimentaţie publică	Dr. - 1985 Conf. univ. - 1989	Bază	Conf. univ. 402-732
3.	Caun Victor	1941	08.00.01 Economie politică; doctrine economice	Dr.- 1974 Prof.univ. - 1999	Bază	Prof. univ. 402-732
4.	Cristafovici Profira	1959	08.00.06 Marketing; logistică	Dr. - 1999 Conf. univ. - 2001	Bază	Conf. univ. 402-732
5.	Gaugaş Tatiana	1979	08.00.06 Marketing; logistică		Bază	Lect. sup. 402-816
6.	Golovco Vasile	1968	08.00.06 Marketing; logistică	-	Bază	Lect. sup. 402-816
7.	Ioniţa Irina	1981	08.00.06 Marketing; logistică	Dr. - 2009		Lect. sup. 402-816
8.	Macari Ion	1935	08.00.05. Economie şi management (în ramură)	Dr. - 1988 Conf. univ. - 1993	Bază	Conf. univ. 402-732
9.	Melnic Igor	1974	08.00.06 Marketing; logistică	Dr. - 2001	Bază	Prodecan BAA Conf. univ. 402-730
10.	Moldovan-Batrînac Viorelia	1960	08.00.06 Marketing; logistică	Dr. – 19957 Conf. univ. – 2000	Bază	Conf. univ. 402-732
11.	Mitnițcaia Lidia	1959	08.00.06 Marketing; logistică	Dr. – 1995 Conf. univ. – 1998	Bază	Conf. univ. 402-732
12.	Paic Mihai	1954	08.00.06 Marketing; logistică	-	Bază	Preşedintele comitetului sindical al salariaţilor 402-971
13.	Saharneanu Liliana	1974	08.00.06 Marketing; logistică	-	Bază	Lect. sup. 402-732
14.	Savciuc Oxana	1977	08.00.06 Marketing; logistică	Dr. – 2003 Conf.univ. – 2005	Bază	Şef catedră 402-732
15.	Şişcan Ecaterina	1973	08.00.06 Marketing; logistică	-	Bază	Lect. sup. 402-816
16.	Solomatin Ala	1961	05.19.08 – Merceologia mărfurilor nealimentare	Dr. – 1992 Conf. univ. - 1998	Bază	Conf. univ. 402-732
17.	Rotaru Olesea	1983	08.00.06 Marketing; logistică		Bază	Asist. univ 402-816
18.	Zgherea Georgeta	1960	08.00.05. – Economie şi management (în ramură)	Dr. - 1991 Conf. univ. - 2001	Bază	Conf. univ. 402-732

Catedra TURISM, SERVICII HOTELIERE

1	2	3	4	5	6	7
1.	Ambros Marina	1980	08.00.05. Economie şi management (în ramură)	Dr. - 2008	Bază	Asist. univ. 402-952
2.	Bulican Adrian	1964	Zootehnii speciale, tehnologia produselor animaliere – 06.02.04	Dr. - 1993 Conf. univ. - 1998	Bază	Conf. univ. 402-952
3.	Livandovschi Roman	1978	08.00.06 Marketing; logistică	Dr. - 2004	Bază	Lect. sup. 402-952
4.	Maxim Vasile	1960	11.00.02 Geografie economică, socială şi politică	Dr. – 1995	Bază	Conf. univ. 402-952
5.	Roşca Diana	1976	08.00.05. Economie şi management (în ramură)	Dr. - 2008	Bază	Asist. univ. 402-952
6.	Rusu Livia	1976	08.00.05. Economie şi management (în ramură)		Bază	Asist. univ. 402-952
7.	Ţurcan Natalia	1956	08.00.05. Economie şi management (în ramură)	Dr. - 1992 Conf. univ. - 2004	Bază	Conf. univ. 402-952
8.	Turcov Elena	1959	08.00.05. – Economie şi management (în ramură)	Dr. hab. - 2003 Conf. univ. - 1997	Bază	Şef catedră Profesor universitar 402-914
9.	Turcov Ana	1985	08.00.05. Economie şi management (în ramură)		Bază	Asist. univ. 402-952

Catedra MERCEOLOGIE ŞI COMERT

1	2	3	4	5	6	7
1.	Calmâş Valentina	1958	05.19.08 Merceologia materiei prime şi a mărfurilor industrie textile şi a industriei uşoare	Dr. - 2001 Conf. univ. 2002	Bază	Conf. univ. 402-970
2.	Cernavca Mihail	1954	05.19.08 Merceologia materiei prime şi a mărfurilor industrie textile şi a industriei uşoare	Dr. - 1989 Conf. univ. - 1991	Bază	Şef catedră, conf. univ. 402-915
3.	Cecan Ecaterina	1984	05.19.08 Merceologia materiei prime şi a mărfurilor industrie textile şi a industriei uşoare		Cumul	Lect. sup. 402-970
4.	Ciofu Maria	1950	05.18.01 Tehnologia produselor alimentare (cu specificarea produselor şi procedeelor)	-	Bază	Lect. sup. 402-970
5.	Cozmic Vitalie	1948	05.19.08 Merceologia materiei prime şi a mărfurilor	Dr. - 1988 Conf. univ. - 1991	Bază	Conf. univ. 402-970

Catedra TURISM, SERVICII HOTELIERE

1	2	3	4	5	6	7
1.	Ambros Marina	1980	08.00.05. Economie şi management (în ramură)	Dr. - 2008	Bază	Asist. univ. 402-952
2.	Bulican Adrian	1964	Zootehnii speciale, tehnologia produselor animaliere – 06.02.04	Dr. - 1993 Conf. univ. - 1998	Bază	Conf. univ. 402-952
3.	Livandovschi Roman	1978	08.00.06 Marketing; logistică	Dr. - 2004	Bază	Lect. sup. 402-952
4.	Maxim Vasile	1960	11.00.02 Geografie economică, socială şi politică	Dr. – 1995	Bază	Conf. univ. 402-952
5.	Roşca Diana	1976	08.00.05. Economie şi management (în ramură)	Dr. - 2008	Bază	Asist. univ. 402-952
6.	Rusu Livia	1976	08.00.05. Economie şi management (în ramură)		Bază	Asist. univ. 402-952
7.	Ţurcan Natalia	1956	08.00.05. Economie şi management (în ramură)	Dr. - 1992 Conf. univ. - 2004	Bază	Conf. univ. 402-952
8.	Turcov Elena	1959	08.00.05. – Economie şi management (în ramură)	Dr. hab. - 2003 Conf. univ. - 1997	Bază	Şef catedră Profesor universitar 402-914
9.	Turcov Ana	1985	08.00.05. Economie şi management (în ramură)		Bază	Asist. univ. 402-952

Catedra MERCEOLOGIE ŞI COMERT

1	2	3	4	5	6	7
1.	Calmâş Valentina	1958	05.19.08 Merceologia materiei prime şi a mărfurilor industrie textile şi a industriei uşoare	Dr. - 2001 Conf. univ. 2002	Bază	Conf. univ. 402-970
2.	Cernavca Mihail	1954	05.19.08 Merceologia materiei prime şi a mărfurilor industrie textile şi a industriei uşoare	Dr. - 1989 Conf. univ. - 1991	Bază	Şef catedră, conf. univ. 402-915
3.	Cecan Ecaterina	1984	05.19.08 Merceologia materiei prime şi a mărfurilor industrie textile şi a industriei uşoare		Cumul	Lect. sup. 402-970
4.	Ciofu Maria	1950	05.18.01 Tehnologia produselor alimentare (cu specificarea produselor şi procedeelor)	-	Bază	Lect. sup. 402-970
5.	Cozmic Vitalie	1948	05.19.08 Merceologia materiei prime şi a mărfurilor	Dr. - 1988 Conf. univ. - 1991	Bază	Conf. univ. 402-970

			industrie textile şi a industriei uşoare			
6.	Ivlev Tatiana	1953	05.19.08 Merceologia materiei prime şi a mărfurilor industrie textile şi a industriei uşoare		Cumul	Lect. sup. 402-970
7.	Panfil Ion	1951	05.19.08 Merceologia materiei prime şi a mărfurilor industrie textile şi a industriei uşoare	Dr. - 1989 Conf. univ. - 1992	Bază	Conf. univ. 402-970
8.	Şpac Ghenadie	1959	05.03.01 Procese de prelucrare, maşini unelte şi instrumente	Dr. - 1991 Conf. univ. - 1993	Bază	Conf. univ. 402-970
9.	Vrednic Ion	1949	05.19.08 Merceologia materiei prime şi a mărfurilor industrie textile şi a industriei uşoare	Dr. - 1988 Conf. univ. - 1991	Bază	Conf. univ. 402-970

Catedra ECONOMIE ŞI POLITICI ECONOMICE

1	2	3	4	5	6	7
1.	Balan Aliona	1973	08.00.05. – Economie şi management (în ramură)	Dr. - 2000	Bază	Conf. univ. 402-739
2.	Bejan Gnenadie	1957	08.00.13 Metode economico-matematice	Dr. - 1984 Conf. univ. - 2002	Bază	Conf. univ. 402-739
3.	Cara Elena	1960	08.00.05. – Economie şi management (în ramură)	Dr. - 1992 Conf. univ. - 2002	Bază	Conf. univ. 402-739
4.	Coban Marina	1963	05.19.08 Merceologia produselor nealimentare şi materiilor prime pentru industria uşoară	Dr. - 1989 Conf. univ. - 1998	Bază	Prodecan BAA 402-730
5.	Gutium Tatiana	1965	08.00.05. – Economie şi management (în ramură)	-	Bază	Lect. sup. 402-739
6.	Pâşchina Tatiana	1950	08.00.14 Economie mondială relaţii economice internaţionale	Dr. hab. – 2008 Conf. univ. - 1983	Bază	Conf. univ. 402-739
7.	Stratan Svetlana	1957	08.00.05. – Economie şi management (în ramură)	Dr. - 1992 Conf. univ. - 2000	Bază	Conf. univ. 402-739
8.	Tomşa Aurelia	1965	08.00.05. – Economie şi management (în ramură)	Dr. - 1992 Conf. univ. - 1996	Bază	Şef catedră, Conf. univ. 402-740
9.	Vaculovschi Elena	1971	08.00.01 Economie politică; doctrine economice	Dr. - 2001 Conf. univ. - 2005	Bază	Conf. univ. 402-739
10.	Zbârciog Valeriu	1948	08.00.01 Economie politică; doctrine economice	Dr. hab. 2000 Prof.univ. -2001	Bază	Prof. univ. 402-739

			industrie textile şi a industriei uşoare			
6.	Ivlev Tatiana	1953	05.19.08 Merceologia materiei prime şi a mărfurilor industrie textile şi a industriei uşoare		Cumul	Lect. sup. 402-970
7.	Panfil Ion	1951	05.19.08 Merceologia materiei prime şi a mărfurilor industrie textile şi a industriei uşoare	Dr. - 1989 Conf. univ. - 1992	Bază	Conf. univ. 402-970
8.	Şpac Ghenadie	1959	05.03.01 Procese de prelucrare, maşini unelte şi instrumente	Dr. - 1991 Conf. univ. - 1993	Bază	Conf. univ. 402-970
9.	Vrednic Ion	1949	05.19.08 Merceologia materiei prime şi a mărfurilor industrie textile şi a industriei uşoare	Dr. - 1988 Conf. univ. - 1991	Bază	Conf. univ. 402-970

Catedra ECONOMIE ŞI POLITICI ECONOMICE

1	2	3	4	5	6	7
1.	Balan Aliona	1973	08.00.05. – Economie şi management (în ramură)	Dr. - 2000	Bază	Conf. univ. 402-739
2.	Bejan Gnenadie	1957	08.00.13 Metode economico-matematice	Dr. - 1984 Conf. univ. - 2002	Bază	Conf. univ. 402-739
3.	Cara Elena	1960	08.00.05. – Economie şi management (în ramură)	Dr. - 1992 Conf. univ. - 2002	Bază	Conf. univ. 402-739
4.	Coban Marina	1963	05.19.08 Merceologia produselor nealimentare şi materiilor prime pentru industria uşoară	Dr. - 1989 Conf. univ. - 1998	Bază	Prodecan BAA 402-730
5.	Gutium Tatiana	1965	08.00.05. – Economie şi management (în ramură)	-	Bază	Lect. sup. 402-739
6.	Pâşchina Tatiana	1950	08.00.14 Economie mondială relaţii economice internaţionale	Dr. hab. – 2008 Conf. univ. - 1983	Bază	Conf. univ. 402-739
7.	Stratan Svetlana	1957	08.00.05. – Economie şi management (în ramură)	Dr. - 1992 Conf. univ. - 2000	Bază	Conf. univ. 402-739
8.	Tomşa Aurelia	1965	08.00.05. – Economie şi management (în ramură)	Dr. - 1992 Conf. univ. - 1996	Bază	Şef catedră, Conf. univ. 402-740
9.	Vaculovschi Elena	1971	08.00.01 Economie politică; doctrine economice	Dr. - 2001 Conf. univ. - 2005	Bază	Conf. univ. 402-739
10.	Zbârciog Valeriu	1948	08.00.01 Economie politică; doctrine economice	Dr. hab. 2000 Prof.univ. -2001	Bază	Prof. univ. 402-739

Catedra MANAGEMENT SOCIAL

1	2	3	4	5	6	7
1.	Abramihin Cezara	1969	08.00.05. – Economie şi management (în ramură)	Dr. - 2001	Bază	Conf. univ. 28-05-56
2.	Băieşu Marina	1968	08.00.05. – Economie şi management (în ramură)	Dr. - 1995 Conf. univ. - 2000	Bază	Conf. univ. 402-785
3.	Bîrcă Alic	1971	08.00.05. – Economie şi management (în ramură)	Dr. - 1998 Conf. univ. - 2001	Bază	Şef catedră 402-733
4.	Boguş Angela	1970	08.00.05. – Economie şi management (în ramură)	Dr. - 1998 Conf. univ. - 2003	Bază	Conf. univ. 55-48-82
5.	Chircă Sergiu	1934	08.00.01 Economie politică; doctrine economice	Dr. hab. -1980 Prof. univ. -1979	Bază	Prof. univ. 402-919
6.	Cohanschi Lidia	1948	08.00.05. – Economie şi management (în ramură)	Dr. - 1981 Conf.univ. - 1986	Bază	Conf. univ. 27-29-51
7.	Eremia Liliana	1971	08.00.05. – Economie şi management (în ramură)	Dr. - 2003 Conf. univ. - 2005	Bază	Conf. univ. 24-53-69
8.	Ioniţă Veaceslav	1973	08.00.05. – Economie şi management (în ramură)	Dr. - 1998 Conf. univ. - 2005	Cumul	Conf. univ. 34-71-27
9.	Paladi Ion	1953	08.00.05. – Economie şi management (în ramură)	Dr. hab. - 2001 prof. univ. - 2007	Bază	Conf. univ. 402-733
10.	Şoimaru Vasile	1949	08.00.05. – Economie şi management (în ramură)	Dr. - 1978 Conf. univ. - 1982	Bază	Conf. univ. 28-79-99
11.	Vaculovschi Dorin	1966	08.00.01 Economie politică; doctrine economice	Dr. - 1994 Conf. univ. - 2000	Bază	Decan EGD Conf. univ. 402-713
12.	Ţîrdea Marcela	1973	08.00.05. – Economie şi management (în ramură)	Dr. - 2001 Conf. univ. - 2006	Cumul	Conf. univ. 24-22-25

Catedra GEOGRAFIE ŞI ECONOMIA MEDIULUI

1	2	3	4	5	6	7
1.	Bacal Petru	1971	11.00.02 Geografie economică, socială şi politică	-	Bază	Lect. sup. 402-815
2.	Mâtcu Matei	1933	11.00.02 Geografie economică, socială şi politică	Dr. - 1970 Conf. univ. - 1970	Bază	Conf. univ. 402-815
3.	Matei Constantin	1940	11.00.02 Geografie economică, socială şi politică	Dr. hab. - 1991 Prof. univ. - 1992	Bază	Şef catedră, Prof. univ. 402-835
4.	Matei Ana	1946	11.00.02	-	Bază	Lect. sup.

Catedra MANAGEMENT SOCIAL

1	2	3	4	5	6	7
1.	Abramihin Cezara	1969	08.00.05. – Economie şi management (în ramură)	Dr. - 2001	Bază	Conf. univ. 28-05-56
2.	Băieşu Marina	1968	08.00.05. – Economie şi management (în ramură)	Dr. - 1995 Conf. univ. - 2000	Bază	Conf. univ. 402-785
3.	Bîrcă Alic	1971	08.00.05. – Economie şi management (în ramură)	Dr. - 1998 Conf. univ. - 2001	Bază	Şef catedră 402-733
4.	Boguş Angela	1970	08.00.05. – Economie şi management (în ramură)	Dr. - 1998 Conf. univ. - 2003	Bază	Conf. univ. 55-48-82
5.	Chircă Sergiu	1934	08.00.01 Economie politică; doctrine economice	Dr. hab. -1980 Prof. univ. -1979	Bază	Prof. univ. 402-919
6.	Cohanschi Lidia	1948	08.00.05. – Economie şi management (în ramură)	Dr. - 1981 Conf.univ. - 1986	Bază	Conf. univ. 27-29-51
7.	Eremia Liliana	1971	08.00.05. – Economie şi management (în ramură)	Dr. - 2003 Conf. univ. - 2005	Bază	Conf. univ. 24-53-69
8.	Ioniţă Veaceslav	1973	08.00.05. – Economie şi management (în ramură)	Dr. - 1998 Conf. univ. - 2005	Cumul	Conf. univ. 34-71-27
9.	Paladi Ion	1953	08.00.05. – Economie şi management (în ramură)	Dr. hab. - 2001 prof. univ. - 2007	Bază	Conf. univ. 402-733
10.	Şoimaru Vasile	1949	08.00.05. – Economie şi management (în ramură)	Dr. - 1978 Conf. univ. - 1982	Bază	Conf. univ. 28-79-99
11.	Vaculovschi Dorin	1966	08.00.01 Economie politică; doctrine economice	Dr. - 1994 Conf. univ. - 2000	Bază	Decan EGD Conf. univ. 402-713
12.	Ţîrdea Marcela	1973	08.00.05. – Economie şi management (în ramură)	Dr. - 2001 Conf. univ. - 2006	Cumul	Conf. univ. 24-22-25

Catedra GEOGRAFIE ŞI ECONOMIA MEDIULUI

1	2	3	4	5	6	7
1.	Bacal Petru	1971	11.00.02 Geografie economică, socială şi politică	-	Bază	Lect. sup. 402-815
2.	Mâtcu Matei	1933	11.00.02 Geografie economică, socială şi politică	Dr. - 1970 Conf. univ. - 1970	Bază	Conf. univ. 402-815
3.	Matei Constantin	1940	11.00.02 Geografie economică, socială şi politică	Dr. hab. - 1991 Prof. univ. - 1992	Bază	Şef catedră, Prof. univ. 402-835
4.	Matei Ana	1946	11.00.02	-	Bază	Lect. sup.

			Geografie economică, socială şi politică			402-815
5.	Sainsus Valeriu	1967	11.00.02 Geografie economică, socială şi politică	Dr. - 2002 Conf. univ. - 2003	Bază	Conf. univ. 402-815
6.	Murzac Raisa	1978	11.00.02 Geografie economică, socială şi politică	-	Bază	Lect. univ. 402-815

Catedra INSTRUIRE ŞI COMUNICĂRI DE AFACERI

1	2	3	4	5	6	7
1.	Borcoman Raisa	1955	08.00.05. – Economie şi management (în ramură)	Dr. - 2000 Conf. univ. - 1998	Bază	Şef catedră 402-738
2.	Boico Tamara	1961	10.02.01 Limba română	-	Bază	Lect. super. 402-738
3.	Căruntu Nina	1960	10.02.01 Limba română	-	Cumul	Lect. super. 402-738
4.	Jorovlea Elvira	1969	10.02.01 Limba română	-	Bază	Lect. super. 402-738
5.	Kadîrbaev Tatiana	1954	10.02.03 Limbi slave (rusă)	Dr. - 1986 Conf. univ. - 2006	Bază	Conf. univ. 402-738
6.	Mancaş Maria	1972	10.02.01 Limba română	-	Bază	Lect. super. 402-738
7.	Racu-Cicală Arminia	1951	10.02.01 Limba română	-	Bază	Conf. univ. 402-738
8.	Vicol Liliana	1972	08.00.05. – Economie şi management (în ramură)	Dr. - 2006	Bază	Lect. super. 402-738

Catedra DREPT PUBLIC

1	2	3	4	5	6	7
1.	Armeanic Alexandru	1973	12.00.02. Drept public	Dr. – 1999 Conf. univ. – 2002	Bază	Şef catedră 402-880
2.	Ciugureanu-Mihailuță Carolina	1977	12.00.10 Drept internațional public	Dr. – 2007	Bază	Lect. sup. 402-880
3.	Mariț Alexandru	1976	12.00.08 Drept penal	Dr. – 2003 Conf. univ. - 2005	Bază	Conf. univ. 402-880
4.	Rotaru Mihail	1934	12.00.01 Istoria dreptului	Dr. hab. - 1975, Prof. univ. - 1975	Bază	Prof. univ. 402-880

Catedra DREPT PRIVAT

1	2	3	4	5	6	7
1.	Bîcu Adelina	1949	12.00.02 Drept public	Dr. – 2006	Bază	Lect. sup. 402-481
2.	Ciocîrlan Aliona	1973	12.00.03 Drept privat	Dr. – 2005 Conf. univ. – 2006	Bază	Prodecan EGD 402-785
3.	Donos Evlampie	1949	12.00.03 Drept privat	Dr. – 2000 Conf. univ. - 2003	Bază	Şef catedră 402-780

			Geografie economică, socială şi politică			402-815
5.	Sainsus Valeriu	1967	11.00.02 Geografie economică, socială şi politică	Dr. - 2002 Conf. univ. - 2003	Bază	Conf. univ. 402-815
6.	Murzac Raisa	1978	11.00.02 Geografie economică, socială şi politică	-	Bază	Lect. univ. 402-815

Catedra INSTRUIRE ŞI COMUNICĂRI DE AFACERI

1	2	3	4	5	6	7
1.	Borcoman Raisa	1955	08.00.05. – Economie şi management (în ramură)	Dr. - 2000 Conf. univ. - 1998	Bază	Şef catedră 402-738
2.	Boico Tamara	1961	10.02.01 Limba română	-	Bază	Lect. super. 402-738
3.	Căruntu Nina	1960	10.02.01 Limba română	-	Cumul	Lect. super. 402-738
4.	Jorovlea Elvira	1969	10.02.01 Limba română	-	Bază	Lect. super. 402-738
5.	Kadîrbaev Tatiana	1954	10.02.03 Limbi slave (rusă)	Dr. - 1986 Conf. univ. - 2006	Bază	Conf. univ. 402-738
6.	Mancaş Maria	1972	10.02.01 Limba română	-	Bază	Lect. super. 402-738
7.	Racu-Cicală Arminia	1951	10.02.01 Limba română	-	Bază	Conf. univ. 402-738
8.	Vicol Liliana	1972	08.00.05. – Economie şi management (în ramură)	Dr. - 2006	Bază	Lect. super. 402-738

Catedra DREPT PUBLIC

1	2	3	4	5	6	7
1.	Armeanic Alexandru	1973	12.00.02. Drept public	Dr. – 1999 Conf. univ. – 2002	Bază	Şef catedră 402-880
2.	Ciugureanu-Mihailuță Carolina	1977	12.00.10 Drept internațional public	Dr. – 2007	Bază	Lect. sup. 402-880
3.	Mariț Alexandru	1976	12.00.08 Drept penal	Dr. – 2003 Conf. univ. - 2005	Bază	Conf. univ. 402-880
4.	Rotaru Mihail	1934	12.00.01 Istoria dreptului	Dr. hab. - 1975, Prof. univ. - 1975	Bază	Prof. univ. 402-880

Catedra DREPT PRIVAT

1	2	3	4	5	6	7
1.	Bîcu Adelina	1949	12.00.02 Drept public	Dr. – 2006	Bază	Lect. sup. 402-481
2.	Ciocîrlan Aliona	1973	12.00.03 Drept privat	Dr. – 2005 Conf. univ. – 2006	Bază	Prodecan EGD 402-785
3.	Donos Evlampie	1949	12.00.03 Drept privat	Dr. – 2000 Conf. univ. - 2003	Bază	Şef catedră 402-780

4.	Gîscă Veronica	1972	12.00.03 Drept privat	Dr. – 2003	Bază	Lect. sup. 402-781
5.	Guceac Ion	1963	12.00.02. Drept public	Dr. hab. – 2003 Prof. univ. - 2007	Bază	Prof. univ. 402-781
6.	Muntean Iulian	1978	12.00.02. Drept public	Dr. - 2009	Bază	Asist. univ. 402-993
7.	Ţurcanu Radu	1975	12.00.03 Drept privat	Dr. – 2005	Bază	Lect. sup. 402-781

Catedra RELAŢII ECONOMICE INTERNAŢIONALE

1	2	3	4	5	6	7
1.	Chistruga Boris	1953	08.00.01 – Economie politică; doctrine economice 08.00.14 – Economie mondială, relaţii economice internaţionale	Dr. hab. – 2006 Conf. univ. - 2003	Bază	Şef catedră Conf. univ. 402-782
2.	Calancea Eduard	1955	08.00.01 – Economie politică; doctrine economice	Dr. - 2002	Bază	Conf. univ. 402783, 244417
3.	Crudu Rodica	1981	08.00.14 Economie mondială, relaţii economice internaţionale		Bază	Lect. univ. 402783
4.	Dodu-Gugea Larisa	1977	08.00.14 Economie mondială, relaţii economice internaţionale	-	Bază	Lect. univ. 402783
5.	Galaju Ion	1938	08.00.14 Economie mondială, relaţii economice internaţionale	Dr. - 1982 Conf. univ. - 1987	Bază	Conf. univ. 402-783, 32-36-79
6.	Galea Diana	1981	08.00.14 Economie mondială, relaţii economice internaţionale	-	Bază	Asist. univ. 402-783
7.	Hachi Mihai	1965	11.00.02 Geografie economică; socială şi politica	Dr. - 2004 Conf. univ. - 2005	Bază	Conf. univ. 402-783
8.	Harcenco Dorina	1980	08.00.14 Economie mondială, relaţii economice internaţionale		Bază	Lect. univ, 402783
9.	Lobanov Natalia	1962	08.00.14 Economie mondială, relaţii economice internaţionale	Dr.hab.2009, Conf. univ. - 2000	Bază	Conf. univ. 402783, 441915
10.	Lupu Victoria	1970	08.00.14 Economie mondială, relaţii economice internaţionale	Dr. - 1995 Conf. univ. - 2001	Bază	Conf. univ. 402783, 069170282
11.	Palii Natalia	1977	08.00.14 Economie mondială,	Dr. - 2004 Conf. univ. - 2005	Bază	Conf. univ. 402-783,

4.	Gîscă Veronica	1972	12.00.03 Drept privat	Dr. – 2003	Bază	Lect. sup. 402-781
5.	Guceac Ion	1963	12.00.02. Drept public	Dr. hab. – 2003 Prof. univ. - 2007	Bază	Prof. univ. 402-781
6.	Muntean Iulian	1978	12.00.02. Drept public	Dr. - 2009	Bază	Asist. univ. 402-993
7.	Ţurcanu Radu	1975	12.00.03 Drept privat	Dr. – 2005	Bază	Lect. sup. 402-781

Catedra RELAŢII ECONOMICE INTERNAŢIONALE

1	2	3	4	5	6	7
1.	Chistruga Boris	1953	08.00.01 – Economie politică; doctrine economice 08.00.14 – Economie mondială, relaţii economice internaţionale	Dr. hab. – 2006 Conf. univ. - 2003	Bază	Şef catedră Conf. univ. 402-782
2.	Calancea Eduard	1955	08.00.01 – Economie politică; doctrine economice	Dr. - 2002	Bază	Conf. univ. 402783, 244417
3.	Crudu Rodica	1981	08.00.14 Economie mondială, relaţii economice internaţionale		Bază	Lect. univ. 402783
4.	Dodu-Gugea Larisa	1977	08.00.14 Economie mondială, relaţii economice internaţionale	-	Bază	Lect. univ. 402783
5.	Galaju Ion	1938	08.00.14 Economie mondială, relaţii economice internaţionale	Dr. - 1982 Conf. univ. - 1987	Bază	Conf. univ. 402-783, 32-36-79
6.	Galea Diana	1981	08.00.14 Economie mondială, relaţii economice internaţionale	-	Bază	Asist. univ. 402-783
7.	Hachi Mihai	1965	11.00.02 Geografie economică; socială şi politica	Dr. - 2004 Conf. univ. - 2005	Bază	Conf. univ. 402-783
8.	Harcenco Dorina	1980	08.00.14 Economie mondială, relaţii economice internaţionale		Bază	Lect. univ, 402783
9.	Lobanov Natalia	1962	08.00.14 Economie mondială, relaţii economice internaţionale	Dr.hab.2009, Conf. univ. - 2000	Bază	Conf. univ. 402783, 441915
10.	Lupu Victoria	1970	08.00.14 Economie mondială, relaţii economice internaţionale	Dr. - 1995 Conf. univ. - 2001	Bază	Conf. univ. 402783, 069170282
11.	Palii Natalia	1977	08.00.14 Economie mondială,	Dr. - 2004 Conf. univ. - 2005	Bază	Conf. univ. 402-783,

			relaţii economice internaţionale			534111
12.	Pisaniuc Maia	1969	08.00.14 Economie mondială, relaţii economice internaţionale	Dr. - 2000 Conf. univ. - 2004	Bază	Conf. univ. 402-783, 534111
13.	Postică Constantin	1947	08.00.14 Economie mondială, relaţii economice internaţionale	Dr. - 1979 Conf. univ. - 1990	Bază	Conf. univ. 402-783, 552201
14.	Osmotescu Angela	1979	08.00.14 Economie mondială, relaţii economice internaţionale		Bază	Lect. univ. 402783
15.	Şişcan Zorina	1970	08.00.05. – Economie şi management (în ramură)	Dr. hab. – 2007 Conf. univ. – 2004	Bază	Conf. univ. 402-783

Catedra TEORIE ECONOMICĂ ŞI DOCTRINE ECONOMICE

1	2	3	4	5	6	7
1.	Benea-Popuşoi Elina	1974	08.00.01 Economie politică; doctrine economice	Dr. – 2000 Conf. univ. –2005	Bază	Conf. univ. 402-779
2.	Coşelev Natalia	1957	08.00.01 Economie politică; doctrine economice	Dr. - 1989 Conf. univ. - 1994	Bază	Conf. univ. 402-779
3.	Feuraş Eugenia	1956	08.00.01 Economie politică; doctrine economice	Dr. hab. - 2001 Prof. univ. – 2005	Bază	Şef-catedră 402-778
4.	Filip Nolea	1955	08.00.06 – Marketing; logistică	Dr. - 1997 Conf. univ. - 2005	Bază	Conf. univ. 402-779
5.	Isac Eufrosenia	1952	08.00.01 Economie politică; doctrine ec-ce	Dr. - 1981 Conf. univ. - 1995	Bază	Conf. univ. 402779
6.	Moldovan Dumitru	1946	08.00.01 Economie politică; doctrine economice	Dr. hab. - 1997 prof. univ. - 1999	Bază	Decan REI Prof. univ. 402-712
7.	Şişcan Nadejda	1935	08.00.01 Economie politică; doctrine economice	Dr. hab. - 1979 Prof. univ. - 1980	Bază	Prof. univ. 402-779
8.	Sorocean Olga	1952	08.00.01 Economie politică; doctrine economice	Dr. hab. - 2003 conf. univ. - 1989	Bază	Prof. univ. 402-779
9.	Ustian Ion	1939	08.00.01 Economie politică; doctrine economice	Dr. - 1975 Conf. univ. - 2003	Bază	Conf. univ. 402-779
10.	Prodan Mariana	1976	08.00.01 Economie politică; doctrine economice	Dr. – 2007	Bază	Lec. sup. 402-779

Catedra LIMBI MODERNE DE AFACERI

1	2	3	4	5	6	7
1.	Geru Tamara	1943	10.02.05 Limbi romanice	Dr. - 1974 conf. univ. - 1994	Bază	Conf. univ. 402-951
2.	Chirdeachin Alexei	1978	10.02.19 Lingvistică generală (cu	Dr. - 2007	Bază	Lect. sup. 402-951

			relaţii economice internaţionale			534111
12.	Pisaniuc Maia	1969	08.00.14 Economie mondială, relaţii economice internaţionale	Dr. - 2000 Conf. univ. - 2004	Bază	Conf. univ. 402-783, 534111
13.	Postică Constantin	1947	08.00.14 Economie mondială, relaţii economice internaţionale	Dr. - 1979 Conf. univ. - 1990	Bază	Conf. univ. 402-783, 552201
14.	Osmotescu Angela	1979	08.00.14 Economie mondială, relaţii economice internaţionale		Bază	Lect. univ. 402783
15.	Şişcan Zorina	1970	08.00.05. – Economie şi management (în ramură)	Dr. hab. – 2007 Conf. univ. – 2004	Bază	Conf. univ. 402-783

Catedra TEORIE ECONOMICĂ ŞI DOCTRINE ECONOMICE

1	2	3	4	5	6	7
1.	Benea-Popuşoi Elina	1974	08.00.01 Economie politică; doctrine economice	Dr. – 2000 Conf. univ. –2005	Bază	Conf. univ. 402-779
2.	Coşelev Natalia	1957	08.00.01 Economie politică; doctrine economice	Dr. - 1989 Conf. univ. - 1994	Bază	Conf. univ. 402-779
3.	Feuraş Eugenia	1956	08.00.01 Economie politică; doctrine economice	Dr. hab. - 2001 Prof. univ. – 2005	Bază	Şef-catedră 402-778
4.	Filip Nolea	1955	08.00.06 – Marketing; logistică	Dr. - 1997 Conf. univ. - 2005	Bază	Conf. univ. 402-779
5.	Isac Eufrosenia	1952	08.00.01 Economie politică; doctrine ec-ce	Dr. - 1981 Conf. univ. - 1995	Bază	Conf. univ. 402779
6.	Moldovan Dumitru	1946	08.00.01 Economie politică; doctrine economice	Dr. hab. - 1997 prof. univ. - 1999	Bază	Decan REI Prof. univ. 402-712
7.	Şişcan Nadejda	1935	08.00.01 Economie politică; doctrine economice	Dr. hab. - 1979 Prof. univ. - 1980	Bază	Prof. univ. 402-779
8.	Sorocean Olga	1952	08.00.01 Economie politică; doctrine economice	Dr. hab. - 2003 conf. univ. - 1989	Bază	Prof. univ. 402-779
9.	Ustian Ion	1939	08.00.01 Economie politică; doctrine economice	Dr. - 1975 Conf. univ. - 2003	Bază	Conf. univ. 402-779
10.	Prodan Mariana	1976	08.00.01 Economie politică; doctrine economice	Dr. – 2007	Bază	Lec. sup. 402-779

Catedra LIMBI MODERNE DE AFACERI

1	2	3	4	5	6	7
1.	Geru Tamara	1943	10.02.05 Limbi romanice	Dr. - 1974 conf. univ. - 1994	Bază	Conf. univ. 402-951
2.	Chirdeachin Alexei	1978	10.02.19 Lingvistică generală (cu	Dr. - 2007	Bază	Lect. sup. 402-951

			specificare: sociologică, psihologică, contrastiv-tipologică, structurală, matematică computațională)			
3.	Dragancea Svetlana	1959	10.02.19 Lingvistică generală (cu specificare: sociologică, psihologică, contrastiv-tipologică, structurală, matematică computațională)	Dr. - 2006	Bază	Conf. univ. 402-951
4.	Moldovanu Gheorghe	1949	10.02.05 Limbi romanice	Dr. hab. - 2009 Conf. univ. - 1993	Bază	Conf. univ. 402-951
5.	Patraşcu Lidia	1947	08.00.10 Finanțe; monedă; credit	Dr. - 1984 Conf. univ. - 1996	Bază	Conf. univ. 402-951
6.	Ruga Ecaterina	1943	10.02.04 Limbi germanice	Dr. - 1987 Conf. univ. - 1989	Bază	Conf. univ. 402-951
7.	Teslaru Elvira	1973	10.02.20 Teoria limbii	Dr. - 2004	Bază	Conf. univ. 402-951

Catedra FINANȚE ŞI ASIGURĂRI

1	2	3	4	5	6	7
1.	Baurciulu Angela	1973	08.00.10 - Finanțe; monedă; credit	Dr. - 2006	Bază	Lect. sup. 402 -772
2.	Băncila Natalia	1963	08.00.05. – Economie şi management (în ramură)	Dr. hab. - 2007 Conf. univ. - 2000	Bază	Lect. sup. 402- 772
3.	Botnari Nadejda	1961	08.00.10 - Finanțe; monedă; credit	Dr. - 2000 Conf. univ. - 2001	Bază	Şef catedră, 402-771
4.	Buşmachiu Eugenia	1973	08.00.05. – Economie şi management (în ramură)	Dr. - 1999 Conf. univ. - 2002	Bază	Conf. univ. 402-772
5.	Casian Angela	1971	08.00.05. – Economie şi management (în ramură)	Dr. - 1999 Conf. univ. - 2001	Bază	Prodecan 402-753
6.	Chicu Nadejda	1976	08.00.10 - Finanțe; monedă; credit	Dr. - 2004 Conf. univ. - 2007	Bază	Conf. univ. 402-772
7.	Chiosea Tatiana	1959	08.00.10 - Finanțe; monedă; credit	Dr. - 2003 Conf. univ. - 2005	Bază	Prodecan 402-753
8.	Cobzari Ludmila	1964	08.00.10 - Finanțe; monedă; credit	Dr. hab. - 2000 Prof. univ. - 2006	Bază	Decan FIN 402-752
9.	Dziubeţcaia Tatiana	1971	08.00.10 - Finanțe; monedă; credit	Dr. - 2003 Conf. univ. - 2007	Bază	Conf. univ. 402-772
10.	Fotescu Stanislav	1956	08.00.10 - Finanțe; monedă; credit	Dr. - 2000 Conf. univ. - 2004	Bază	Conf. univ. 402-772
11.	Kuzmina Olga	1975	08.00.10 - Finanțe; monedă; credit	Dr. - 2004 Conf. univ. - 2007	Bază	Conf. univ. 402-772

			specificare: sociologică, psihologică, contrastiv-tipologică, structurală, matematică computațională)			
3.	Dragancea Svetlana	1959	10.02.19 Lingvistică generală (cu specificare: sociologică, psihologică, contrastiv-tipologică, structurală, matematică computațională)	Dr. - 2006	Bază	Conf. univ. 402-951
4.	Moldovanu Gheorghe	1949	10.02.05 Limbi romanice	Dr. hab. - 2009 Conf. univ. - 1993	Bază	Conf. univ. 402-951
5.	Patraşcu Lidia	1947	08.00.10 Finanțe; monedă; credit	Dr. - 1984 Conf. univ. - 1996	Bază	Conf. univ. 402-951
6.	Ruga Ecaterina	1943	10.02.04 Limbi germanice	Dr. - 1987 Conf. univ. - 1989	Bază	Conf. univ. 402-951
7.	Teslaru Elvira	1973	10.02.20 Teoria limbii	Dr. - 2004	Bază	Conf. univ. 402-951

Catedra FINANȚE ŞI ASIGURĂRI

1	2	3	4	5	6	7
1.	Baurciulu Angela	1973	08.00.10 - Finanțe; monedă; credit	Dr. - 2006	Bază	Lect. sup. 402 -772
2.	Băncila Natalia	1963	08.00.05. – Economie şi management (în ramură)	Dr. hab. - 2007 Conf. univ. - 2000	Bază	Lect. sup. 402- 772
3.	Botnari Nadejda	1961	08.00.10 - Finanțe; monedă; credit	Dr. - 2000 Conf. univ. - 2001	Bază	Şef catedră, 402-771
4.	Buşmachiu Eugenia	1973	08.00.05. – Economie şi management (în ramură)	Dr. - 1999 Conf. univ. - 2002	Bază	Conf. univ. 402-772
5.	Casian Angela	1971	08.00.05. – Economie şi management (în ramură)	Dr. - 1999 Conf. univ. - 2001	Bază	Prodecan 402-753
6.	Chicu Nadejda	1976	08.00.10 - Finanțe; monedă; credit	Dr. - 2004 Conf. univ. - 2007	Bază	Conf. univ. 402-772
7.	Chiosea Tatiana	1959	08.00.10 - Finanțe; monedă; credit	Dr. - 2003 Conf. univ. - 2005	Bază	Prodecan 402-753
8.	Cobzari Ludmila	1964	08.00.10 - Finanțe; monedă; credit	Dr. hab. - 2000 Prof. univ. - 2006	Bază	Decan FIN 402-752
9.	Dziubeţcaia Tatiana	1971	08.00.10 - Finanțe; monedă; credit	Dr. - 2003 Conf. univ. - 2007	Bază	Conf. univ. 402-772
10.	Fotescu Stanislav	1956	08.00.10 - Finanțe; monedă; credit	Dr. - 2000 Conf. univ. - 2004	Bază	Conf. univ. 402-772
11.	Kuzmina Olga	1975	08.00.10 - Finanțe; monedă; credit	Dr. - 2004 Conf. univ. - 2007	Bază	Conf. univ. 402-772

12.	Mărgineanu Aureliu	1963	08.00.05. – Economie şi management (în ramură)	Dr. - 1998 Conf. univ. 1997	Bază	Conf. univ. 402-772
13.	Petroia Andrei	1970	08.00.10 - Finanţe; monedă; credit	Dr. - 2003 Conf. univ. - 2006	Bază	Conf. univ. 402-772
14.	Sîrbu Victoria	1978	08.00.10 - Finanţe; monedă; credit	Dr. - 2003 Conf. univ. - 2006	Bază	Lect. sup. 402-772
15.	Sula Victor	1975	08.00.10 - Finanţe; monedă; credit	Dr. - 2001 Conf. univ. - 2003	Bază	Conf. univ. 402-772
16.	Suvorova Iulea	1969	08.00.10 - Finanţe; monedă; credit	Dr. - 2009	Bază	Lect. sup. 402-772
17.	Tiuricov Constantin	1944	08.00.10 - Finanţe; monedă; credit	Dr. - 2003 Conf. univ. - 2005	Bază	Conf. univ. 402-772

Catedra INVESTIŢII ŞI PIEŢE DE CAPITAL

1	2	3	4	5	6	7
1.	Bunu Mariana	1979	08.00.10 - Finanţe; monedă; credit	Dr. - 2005 Conf. univ. - 2006	Bază	Conf. univ. 402-859
2.	Dascaliuc Daniela	1974	08.00.10 - Finanţe; monedă; credit	-	Bază	Lect. univ. 747-927
3.	Ciobanu Ghenadie	1965	08.00.14 Economie mondială, relaţii economice internaţionale	Dr. - 1997 Conf. univ. - 2002	Bază	Conf. univ. 402-859
4.	Gumovschi Ana	1972	08.00.10 - Finanţe; monedă; credit	Dr. - 2007	Bază	Lect. sup. 291067
5.	Hîncu Rodica	1961	08.00.10 - Finanţe; monedă; credit	Dr. hab. - 2003 Prof. univ. - 2006	Bază	Şef catedră 449-265
6.	Jeleznova Nina	1937	08.00.05. Economie şi management (în ramură)	Dr. - 1972 Conf. univ. - 1979	Bază	Conf. univ. 402-859
7.	Munteanu Nina	1965	08.00.10 - Finanţe; monedă; credit	-	Bază	Lect. sup. 581-118
8.	Suhovici Ana	1951	08.00.05. Economie şi management (în ramură)	Dr. - 1992 Conf. univ. - 2006	Bază	Conf. univ. 402-859
9.	Roşca Marcelina	1983	08.00.10 - Finanţe; monedă; credit		Bază	Asist. univ. 747-927

Catedra BĂNCI ŞI ACTIVITĂTE BANCARĂ

1	2	3	4	5	6	7
1.	Andronic Alesea	1970	08.00.10f- Finanţe; monedă; credit	-	Bază	Lect. sup. 743-447
2.	Batişcev Ruslan	1978	08.00.10 - Finanţe; monedă; credit	Dr. - 2006	Bază	Lect. univ. 402-768
3.	Belobrov Angela	1976	08.00.10 - Finanţe; monedă; credit	Dr. - 2006	Bază	Lect. sup. 402-767

12.	Mărgineanu Aureliu	1963	08.00.05. – Economie şi management (în ramură)	Dr. - 1998 Conf. univ. 1997	Bază	Conf. univ. 402-772
13.	Petroia Andrei	1970	08.00.10 - Finanţe; monedă; credit	Dr. - 2003 Conf. univ. - 2006	Bază	Conf. univ. 402-772
14.	Sîrbu Victoria	1978	08.00.10 - Finanţe; monedă; credit	Dr. - 2003 Conf. univ. - 2006	Bază	Lect. sup. 402-772
15.	Sula Victor	1975	08.00.10 - Finanţe; monedă; credit	Dr. - 2001 Conf. univ. - 2003	Bază	Conf. univ. 402-772
16.	Suvorova Iulea	1969	08.00.10 - Finanţe; monedă; credit	Dr. - 2009	Bază	Lect. sup. 402-772
17.	Tiuricov Constantin	1944	08.00.10 - Finanţe; monedă; credit	Dr. - 2003 Conf. univ. - 2005	Bază	Conf. univ. 402-772

Catedra INVESTIŢII ŞI PIEŢE DE CAPITAL

1	2	3	4	5	6	7
1.	Bunu Mariana	1979	08.00.10 - Finanţe; monedă; credit	Dr. - 2005 Conf. univ. - 2006	Bază	Conf. univ. 402-859
2.	Dascaliuc Daniela	1974	08.00.10 - Finanţe; monedă; credit	-	Bază	Lect. univ. 747-927
3.	Ciobanu Ghenadie	1965	08.00.14 Economie mondială, relaţii economice internaţionale	Dr. - 1997 Conf. univ. - 2002	Bază	Conf. univ. 402-859
4.	Gumovschi Ana	1972	08.00.10 - Finanţe; monedă; credit	Dr. - 2007	Bază	Lect. sup. 291067
5.	Hîncu Rodica	1961	08.00.10 - Finanţe; monedă; credit	Dr. hab. - 2003 Prof. univ. - 2006	Bază	Şef catedră 449-265
6.	Jeleznova Nina	1937	08.00.05. Economie şi management (în ramură)	Dr. - 1972 Conf. univ. - 1979	Bază	Conf. univ. 402-859
7.	Munteanu Nina	1965	08.00.10 - Finanţe; monedă; credit	-	Bază	Lect. sup. 581-118
8.	Suhovici Ana	1951	08.00.05. Economie şi management (în ramură)	Dr. - 1992 Conf. univ. - 2006	Bază	Conf. univ. 402-859
9.	Roşca Marcelina	1983	08.00.10 - Finanţe; monedă; credit		Bază	Asist. univ. 747-927

Catedra BĂNCI ŞI ACTIVITĂTE BANCARĂ

1	2	3	4	5	6	7
1.	Andronic Alesea	1970	08.00.10f- Finanţe; monedă; credit	-	Bază	Lect. sup. 743-447
2.	Batişcev Ruslan	1978	08.00.10 - Finanţe; monedă; credit	Dr. - 2006	Bază	Lect. univ. 402-768
3.	Belobrov Angela	1976	08.00.10 - Finanţe; monedă; credit	Dr. - 2006	Bază	Lect. sup. 402-767

4.	Ciobu Stela	1975	08.00.10 - Finanțe; monedă; credit	Dr. - 2002	Bază	Conf. univ. 402-768
5.	Cîrlan Ana	1972	08.00.10 - Finanțe; monedă; credit	Dr. - 1998 Conf. univ. - 2006	Bază	Conf. univ. 402-768
6.	Clicici Dorina		08.00.10 - Finanțe; monedă; credit	Dr. - 2006	Bază	Lect. sup. 402-768
7.	Cociug Victoria	1972	08.00.10 - Finanțe; monedă; credit	Dr. - 2003 Conf. univ. - 2006	Bază	Conf. univ. 402-768
8.	Covaliu Margareta	1967	08.00.10 - Finanțe; monedă; credit	Dr. - 1998 Conf. univ. - 2003	Bază	Conf. univ. 402-768
9.	Darovanaia Ala	1964	08.00.05. – Economie şi management (în ramură)	Dr. - 1995 Conf. univ. - 2000	Bază	Conf. univ. 402-768
10.	Dicova Irina	1960	08.00.05. – Economie şi management (în ramură)	Dr. - 1992 Conf. univ. - 2000	Bază	Conf. univ. 402-768
11.	Gorobeț Ilinca	1977	08.00.10 - Finanțe; monedă; credit	Dr. - 2003 Conf. univ. - 2006	Bază	Conf. univ. 402-768
12.	Lopotenco Viorica	1972	08.00.10 - Finanțe; monedă; credit	Dr. - 1998 Conf. univ. - 2004	Bază	Conf. univ. 402-768
13.	Mistrean Larisa	1970	08.00.10 - Finanțe; monedă; credit	Dr. - 1996 Conf. univ. - 2001	Bază	Conf. univ. 402-768
14.	Romanciuc Larisa	1962	08.00.05. – Economie şi management (în ramură)	Dr. - 1998 Conf. univ. - 2006	Bază	Conf. univ. 402-768
15.	Roller Ala	1970	08.00.10 - Finanțe; monedă; credit	Dr. - 2006	Bază	Lect. sup. 402-767
16.	Secrieru Angela	1968	08.00.05. – Economie şi management (în ramură)	Dr. hab - 2005 Conf. univ. - 2002	Bază	Conf. univ. 402-768
17.	Stratulat Oleg	1957	08.00.05. – Economie şi management (în ramură)	Dr. 1990 prof. univ. - 2002	Bază	Şef catedră Prof. univ. 402-767
18.	Zubic Aliona	1971	08.00.10 – Finanțe; monedă; credit	Dr. - 2002 Conf. univ. - 2006	Bază	Conf. univ. 402-768

Catedra FILOSOFIE ŞI POLITOLOGIE

1	2	3	4	5	6	7
1.	Bucaros Muza	1948	09.00.01 Ontologie şi gnoseologie	Dr. - 1983 Conf. univ. - 1991	Bază	Conf. univ. Lect. sup. 402774, 335800
2.	Chistrugă Ilarion	1949	09.00.08 Filozofia şi metodologia ştiinței (pe domenii)	Dr. - 1997 Conf. univ. - 2008	Bază	Conf. univ. 402774, 499887
3.	Dumitraş	1951	09.00.05	Dr. - 1981	Bază	Şef catedră,

4.	Ciobu Stela	1975	08.00.10 - Finanțe; monedă; credit	Dr. - 2002	Bază	Conf. univ. 402-768
5.	Cîrlan Ana	1972	08.00.10 - Finanțe; monedă; credit	Dr. - 1998 Conf. univ. - 2006	Bază	Conf. univ. 402-768
6.	Clicici Dorina		08.00.10 - Finanțe; monedă; credit	Dr. - 2006	Bază	Lect. sup. 402-768
7.	Cociug Victoria	1972	08.00.10 - Finanțe; monedă; credit	Dr. - 2003 Conf. univ. - 2006	Bază	Conf. univ. 402-768
8.	Covaliu Margareta	1967	08.00.10 - Finanțe; monedă; credit	Dr. - 1998 Conf. univ. - 2003	Bază	Conf. univ. 402-768
9.	Darovanaia Ala	1964	08.00.05. – Economie şi management (în ramură)	Dr. - 1995 Conf. univ. - 2000	Bază	Conf. univ. 402-768
10.	Dicova Irina	1960	08.00.05. – Economie şi management (în ramură)	Dr. - 1992 Conf. univ. - 2000	Bază	Conf. univ. 402-768
11.	Gorobeț Ilinca	1977	08.00.10 - Finanțe; monedă; credit	Dr. - 2003 Conf. univ. - 2006	Bază	Conf. univ. 402-768
12.	Lopotenco Viorica	1972	08.00.10 - Finanțe; monedă; credit	Dr. - 1998 Conf. univ. - 2004	Bază	Conf. univ. 402-768
13.	Mistrean Larisa	1970	08.00.10 - Finanțe; monedă; credit	Dr. - 1996 Conf. univ. - 2001	Bază	Conf. univ. 402-768
14.	Romanciuc Larisa	1962	08.00.05. – Economie şi management (în ramură)	Dr. - 1998 Conf. univ. - 2006	Bază	Conf. univ. 402-768
15.	Roller Ala	1970	08.00.10 - Finanțe; monedă; credit	Dr. - 2006	Bază	Lect. sup. 402-767
16.	Secrieru Angela	1968	08.00.05. – Economie şi management (în ramură)	Dr. hab - 2005 Conf. univ. - 2002	Bază	Conf. univ. 402-768
17.	Stratulat Oleg	1957	08.00.05. – Economie şi management (în ramură)	Dr. 1990 prof. univ. - 2002	Bază	Şef catedră Prof. univ. 402-767
18.	Zubic Aliona	1971	08.00.10 – Finanțe; monedă; credit	Dr. - 2002 Conf. univ. - 2006	Bază	Conf. univ. 402-768

Catedra FILOSOFIE ŞI POLITOLOGIE

1	2	3	4	5	6	7
1.	Bucaros Muza	1948	09.00.01 Ontologie şi gnoseologie	Dr. - 1983 Conf. univ. - 1991	Bază	Conf. univ. Lect. sup. 402774, 335800
2.	Chistrugă Ilarion	1949	09.00.08 Filozofia şi metodologia ştiinței (pe domenii)	Dr. - 1997 Conf. univ. - 2008	Bază	Conf. univ. 402774, 499887
3.	Dumitraş	1951	09.00.05	Dr. - 1981	Bază	Şef catedră,

	Tudor		Etică	Conf. univ. - 1989		402773, 547017
4.	Lupan Ştefan	1947	09.00.04 Estetică	Dr. - 1981 Conf. univ. - 1999	Cumul	Conf. univ. 402774
5.	Ţurcan Galina	1964	09.00.08 .Filozofia şi metodologia ştiinţei (pe domenii)	Dr. - 2009	Bază	Lect. sup. 402774, 569467

Catedra LIMBI MODERNE APLICATE

1	2	3	4	5	6	7
1.	Ixari Aliona	1973	13.00.02 - Teoria şi metodica instruirii	-	Bază	Lect. univ. 402762
2.	Romanova Anastasia	1972	10.02.20 - Lingvistică comparativ-tipologică	-	Bază	Lect. univ. 402762
3.	Rusu Djulieta	1962	08.00.05 Economie şi Management (în ramură)	Dr. - 2009	Bază	Conf. univ. 402763

Catedra CONTABILITATE ŞI AUDIT

1	2	3	4	5	6	7
1.	Bajerean Eudochia	1950	08.00.12 „Contabilitate, audit, analiză economică”	Dr. - 1989 Conf. univ - 1992	Bază	Conf. univ. 402757
2.	Bucur Vasile	1940	08.00.12 „Contabilitate, audit, analiză economică”	Dr. hab. - 2005 Prof. univ.- 2004	Bază	Prof. univ. 402754
3.	Cauş Lidia	1976	08.00.12 „Contabilitate, audit, analiză economică”	Dr. - 2000 Conf. univ. - 2002	Bază	Conf. univ. 402757
4.	Cechina Ecaterina	1974	08.00.12 „Contabilitate, audit, analiză economică”	Dr. - 2003 Conf. univ. - 2002	Bază	Conf. univ. 402757
5.	Curagău Natalia	1975	08.00.12 „Contabilitate, audit, analiză economică”	Dr. - 2003	Bază	Conf. univ. 402757
6.	Cuşmăunsă Rodica	1976	08.00.12 „Contabilitate, audit, analiză economică”	Dr. - 2008	Bază	Conf. univ. 402757
7.	Dragomir Natalia	1961	08.00.05. Economie şi management (în ramură)	Dr. - 1994 Conf. univ. - 2003	Bază	Conf. univ. 402757
8.	Golocealova Irina	1964	08.00.12 „Contabilitate, audit, analiză economică”	Dr. - 2005	Bază	Conf. univ. 402757
9.	Grabarovschi Ludmila	1959	08.00.12 „Contabilitate, audit, analiză economică”	Dr. - 1988 Conf. univ. - 1996	Bază	Conf. univ. 402757
10.	Graur Anatol	1975	08.00.12 „Contabilitate, audit, analiză economică”	Dr. - 2002 Conf. univ. - 2006	Bază	Conf. univ. 402757
11.	Iachimovschi Anatol	1977	08.00.12 „Contabilitate, audit, analiză economică”	Dr. - 2007	Bază	Lect. univ. 402757
12.	Lapiţkaia Ludmila	1964	08.00.12 „Contabilitate, audit, analiză economică”	Dr. - 1999 Conf. univ. - 2001	Bază	Conf. univ. 402757
13.	Melnic Georgeta	1974	08.00.12 „Contabilitate, audit, analiză economică”	Dr. - 2002 Conf. univ. - 2003	Bază	Conf. univ. 402757
14.	Mişova Tatiana	1949	08.00.13 „Metode matematico-economice şi	Dr. - 1980 Prof. univ. -	Bază	Prorector ASEM

	Tudor		Etică	Conf. univ. - 1989		402773, 547017
4.	Lupan Ştefan	1947	09.00.04 Estetică	Dr. - 1981 Conf. univ. - 1999	Cumul	Conf. univ. 402774
5.	Ţurcan Galina	1964	09.00.08 .Filozofia şi metodologia ştiinţei (pe domenii)	Dr. - 2009	Bază	Lect. sup. 402774, 569467

Catedra LIMBI MODERNE APLICATE

1	2	3	4	5	6	7
1.	Ixari Aliona	1973	13.00.02 - Teoria şi metodica instruirii	-	Bază	Lect. univ. 402762
2.	Romanova Anastasia	1972	10.02.20 - Lingvistică comparativ-tipologică	-	Bază	Lect. univ. 402762
3.	Rusu Djulieta	1962	08.00.05 Economie şi Management (în ramură)	Dr. - 2009	Bază	Conf. univ. 402763

Catedra CONTABILITATE ŞI AUDIT

1	2	3	4	5	6	7
1.	Bajerean Eudochia	1950	08.00.12 „Contabilitate, audit, analiză economică”	Dr. - 1989 Conf. univ - 1992	Bază	Conf. univ. 402757
2.	Bucur Vasile	1940	08.00.12 „Contabilitate, audit, analiză economică”	Dr. hab. - 2005 Prof. univ.- 2004	Bază	Prof. univ. 402754
3.	Cauş Lidia	1976	08.00.12 „Contabilitate, audit, analiză economică”	Dr. - 2000 Conf. univ. - 2002	Bază	Conf. univ. 402757
4.	Cechina Ecaterina	1974	08.00.12 „Contabilitate, audit, analiză economică”	Dr. - 2003 Conf. univ. - 2002	Bază	Conf. univ. 402757
5.	Curagău Natalia	1975	08.00.12 „Contabilitate, audit, analiză economică”	Dr. - 2003	Bază	Conf. univ. 402757
6.	Cuşmăunsă Rodica	1976	08.00.12 „Contabilitate, audit, analiză economică”	Dr. - 2008	Bază	Conf. univ. 402757
7.	Dragomir Natalia	1961	08.00.05. Economie şi management (în ramură)	Dr. - 1994 Conf. univ. - 2003	Bază	Conf. univ. 402757
8.	Golocealova Irina	1964	08.00.12 „Contabilitate, audit, analiză economică”	Dr. - 2005	Bază	Conf. univ. 402757
9.	Grabarovschi Ludmila	1959	08.00.12 „Contabilitate, audit, analiză economică”	Dr. - 1988 Conf. univ. - 1996	Bază	Conf. univ. 402757
10.	Graur Anatol	1975	08.00.12 „Contabilitate, audit, analiză economică”	Dr. - 2002 Conf. univ. - 2006	Bază	Conf. univ. 402757
11.	Iachimovschi Anatol	1977	08.00.12 „Contabilitate, audit, analiză economică”	Dr. - 2007	Bază	Lect. univ. 402757
12.	Lapiţkaia Ludmila	1964	08.00.12 „Contabilitate, audit, analiză economică”	Dr. - 1999 Conf. univ. - 2001	Bază	Conf. univ. 402757
13.	Melnic Georgeta	1974	08.00.12 „Contabilitate, audit, analiză economică”	Dr. - 2002 Conf. univ. - 2003	Bază	Conf. univ. 402757
14.	Mişova Tatiana	1949	08.00.13 „Metode matematico-economice şi	Dr. - 1980 Prof. univ. -	Bază	Prorector ASEM

			utilizarea tehnicii de calcul in economie, planificare şi gestiune”	2005		402708
15.	Nani Mihai	1961	08.00.12 „Contabilitate, audit, analiză economică”	Dr. - 2000 Conf. univ. - 2004	Bază	Conf. univ. 402757
16.	Nederița Alexandru	1955	08.00.12 „Contabilitate, audit, analiză economică”	Dr. - 1983 Conf. univ. - 1988	Bază	Conf. univ. 402757
17.	Popovici Angela	1969	08.00.12 „Contabilitate, audit, analiză economică”	Dr. - 2000 Conf. univ. - 2001	Bază	Conf. univ. 402757
18.	Sajin Iurii	1981	08.00.12 „Contabilitate, audit, analiză economică”	Dr. - 2009	Bază	Lect. univ. 402757
19.	Tostogan Pavel	1950	08.00.12 „Contabilitate, audit, analiză economică”	Dr. - 1985 Conf. univ. - 1994	Bază	Conf. univ. 402757
20.	Țurcanu Viorel	1945	08.00.12 „Contabilitate, audit, analiză economică”	Dr. hab. - 1997 Prof. univ. - 1998	Bază	Şef catedră Prof. univ. 402758
21.	Zaporojan Viorica	1980	08.00.12 „Contabilitate, audit, analiză economică”	Dr. - 2008		Prodecan CON 402-756
22.	Zlatina Natalia	1959	08.00.12 „Contabilitate, audit, analiză economică”	Dr. - 1986 Conf. univ. - 2000	Bază	Prodecan CON 402-756

Catedra CONTABILITATE

1	2	3	4	5	6	7
1.	Badicu Galina	1972	08.00.12 „Contabilitate, audit, analiză economică”	-	Bază	Lect. sup. 402760
2.	Bârcă Aliona	1976	08.00.12 „Contabilitate, audit, analiză economică”	Dr. - 2006	Bază	Conf. univ. 402760
3.	Bulboceanu Olesea	1982	08.00.12 „Contabilitate, audit, analiză economică”	-	Bază	Asist. univ. 402760
4.	Ciubotaru Victoria	1981	08.00.12 „Contabilitate, audit, analiză economică”	Dr. - 2009	Bază	Lect. univ. 402760
5.	Dima Maria	1964	08.00.12 „Contabilitate, audit, analiză economică”	Dr. - 2002	Bază	Conf. univ. 402760
6.	Erhan Lica	1984	08.00.12 „Contabilitate, audit, analiză economică”		Bază	Asist. univ. 402760
7.	Gherasimov Mihail	1972	08.00.12 „Contabilitate, audit, analiză economică”		Bază	Lect. sup. 402760
8.	Grigoroi Lilia	1970	08.00.12 „Contabilitate, audit, analiză economică”	Dr. - 1998 Conf. univ. - 2003	Bază	Şef-cat., Conf. univ. 402759
9.	Gudima Galina	1971	08.00.12 „Contabilitate, audit, analiză economică”	-	Bază	Lect. sup. 402760
10.	Harea Ruslan	1972	08.00.12 „Contabilitate, audit, analiză economică”	Dr. - 2001 Conf. univ. - 2004	Bază	Conf. univ. 402760
11.	Lazari Liliana	1975	08.00.12 „Contabilitate, audit, analiză economică”	Dr. - 2003 Conf. univ. - 2006	Bază	Conf. univ. 402760
12.	Melnicenco	1982	08.00.12 „Contabilitate,	-	Bază	Asist. univ.

			utilizarea tehnicii de calcul in economie, planificare şi gestiune”	2005		402708
15.	Nani Mihai	1961	08.00.12 „Contabilitate, audit, analiză economică”	Dr. - 2000 Conf. univ. - 2004	Bază	Conf. univ. 402757
16.	Nederița Alexandru	1955	08.00.12 „Contabilitate, audit, analiză economică”	Dr. - 1983 Conf. univ. - 1988	Bază	Conf. univ. 402757
17.	Popovici Angela	1969	08.00.12 „Contabilitate, audit, analiză economică”	Dr. - 2000 Conf. univ. - 2001	Bază	Conf. univ. 402757
18.	Sajin Iurii	1981	08.00.12 „Contabilitate, audit, analiză economică”	Dr. - 2009	Bază	Lect. univ. 402757
19.	Tostogan Pavel	1950	08.00.12 „Contabilitate, audit, analiză economică”	Dr. - 1985 Conf. univ. - 1994	Bază	Conf. univ. 402757
20.	Țurcanu Viorel	1945	08.00.12 „Contabilitate, audit, analiză economică”	Dr. hab. - 1997 Prof. univ. - 1998	Bază	Şef catedră Prof. univ. 402758
21.	Zaporojan Viorica	1980	08.00.12 „Contabilitate, audit, analiză economică”	Dr. - 2008		Prodecan CON 402-756
22.	Zlatina Natalia	1959	08.00.12 „Contabilitate, audit, analiză economică”	Dr. - 1986 Conf. univ. - 2000	Bază	Prodecan CON 402-756

Catedra CONTABILITATE

1	2	3	4	5	6	7
1.	Badicu Galina	1972	08.00.12 „Contabilitate, audit, analiză economică”	-	Bază	Lect. sup. 402760
2.	Bârcă Aliona	1976	08.00.12 „Contabilitate, audit, analiză economică”	Dr. - 2006	Bază	Conf. univ. 402760
3.	Bulboceanu Olesea	1982	08.00.12 „Contabilitate, audit, analiză economică”	-	Bază	Asist. univ. 402760
4.	Ciubotaru Victoria	1981	08.00.12 „Contabilitate, audit, analiză economică”	Dr. - 2009	Bază	Lect. univ. 402760
5.	Dima Maria	1964	08.00.12 „Contabilitate, audit, analiză economică”	Dr. - 2002	Bază	Conf. univ. 402760
6.	Erhan Lica	1984	08.00.12 „Contabilitate, audit, analiză economică”		Bază	Asist. univ. 402760
7.	Gherasimov Mihail	1972	08.00.12 „Contabilitate, audit, analiză economică”		Bază	Lect. sup. 402760
8.	Grigoroi Lilia	1970	08.00.12 „Contabilitate, audit, analiză economică”	Dr. - 1998 Conf. univ. - 2003	Bază	Şef-cat., Conf. univ. 402759
9.	Gudima Galina	1971	08.00.12 „Contabilitate, audit, analiză economică”	-	Bază	Lect. sup. 402760
10.	Harea Ruslan	1972	08.00.12 „Contabilitate, audit, analiză economică”	Dr. - 2001 Conf. univ. - 2004	Bază	Conf. univ. 402760
11.	Lazari Liliana	1975	08.00.12 „Contabilitate, audit, analiză economică”	Dr. - 2003 Conf. univ. - 2006	Bază	Conf. univ. 402760
12.	Melnicenco	1982	08.00.12 „Contabilitate,	-	Bază	Asist. univ.

	Olesea		audit, analiză economică”			402760
13.	Mihailă Svetlana	1978	08.00.12 „Contabilitate, audit, analiză economică”		Bază	Lect. univ. 402760
14.	Pleşca Stela	1982	08.00.12 „Contabilitate, audit, analiză economică”	-	Bază	Asist. univ. 402760
15.	Ţurcan Ludmila	1972	08.00.12 „Contabilitate, audit, analiză economică”	-	Bază	Lect. sup. 402760
16.	Ţurcanu Liliana	1982	08.00.12 „Contabilitate, audit, analiză economică”		Bază	Lect. univ. 402760
17.	Vitiuc Ana	1971	08.00.12 „Contabilitate, audit, analiză economică”	Dr. - 2004	Bază	Conf. univ. 402760
18.	Voicu Maia	1982	08.00.12 „Contabilitate, audit, analiză economică”		Bază	Lect. univ. 402760

Catedra ANALIZA ACTIVITĂŢII ECONOMICE

1	2	3	4	5	6	7
1.	Balanuţă Vladimir	1944	08.00.05. Economie şi management (în ramură)	Dr. - 1977 Conf. univ. - 1989	Bază	Şef catedră, 402761
2.	Braşoveanu Adriana	1969	08.00.12 „Contabilitate, audit, analiză economică”	-	Bază	Asist. univ. 402762
3.	Dutca Daniela	1983	08.00.12 „Contabilitate, audit, analiză economică”		Bază	Lect. univ. 402762
4.	Călugăreanu Diana	1976	08.00.12 „Contabilitate, audit, analiză economică”		Bază	Lect. univ. 402762
5.	Chirilov Nelea	1974	08.00.12 „Contabilitate, audit, analiză economică”	-	Bază	Lect. sup. 402762
6.	Cojocaru Ala	1976	08.00.12 „Contabilitate, audit, analiză economică”		Bază	Lect. sup. 402762
7.	Gavriliuc Ludmila	1956	08.00.05. Economie şi management (în ramură)	Dr. - 1981 Conf. univ. - 1993	Bază	Conf. univ. 402762
8.	Gortolomei Valentina	1948	08.00.05. Economie şi management (în ramură)	Dr. - 1981 Conf. univ. - 1991	Bază	Conf. univ. 402762
9.	Paladi Valentina	1955	08.00.11 Statistică economică	Dr. - 1989 Conf. univ. - 1993	Bază	Decan CON 402715
10.	Prodan Natalia	1959	08.00.11 Statistică economică	Dr. - 1987 Conf. univ. - 1995	Bază	Conf. univ. 402762
11.	Muntean Neli	1979	08.00.12 „Contabilitate, audit, analiză economică”	Dr. - 2008	Bază	Lect. univ. 402762
12.	Talmaţchi Svetlana	1972	08.00.12 „Contabilitate, audit, analiză economică”	-	Bază	Lect. sup. 402762

	Olesea		audit, analiză economică”			402760
13.	Mihailă Svetlana	1978	08.00.12 „Contabilitate, audit, analiză economică”		Bază	Lect. univ. 402760
14.	Pleşca Stela	1982	08.00.12 „Contabilitate, audit, analiză economică”	-	Bază	Asist. univ. 402760
15.	Ţurcan Ludmila	1972	08.00.12 „Contabilitate, audit, analiză economică”	-	Bază	Lect. sup. 402760
16.	Ţurcanu Liliana	1982	08.00.12 „Contabilitate, audit, analiză economică”		Bază	Lect. univ. 402760
17.	Vitiuc Ana	1971	08.00.12 „Contabilitate, audit, analiză economică”	Dr. - 2004	Bază	Conf. univ. 402760
18.	Voicu Maia	1982	08.00.12 „Contabilitate, audit, analiză economică”		Bază	Lect. univ. 402760

Catedra ANALIZA ACTIVITĂŢII ECONOMICE

1	2	3	4	5	6	7
1.	Balanuţă Vladimir	1944	08.00.05. Economie şi management (în ramură)	Dr. - 1977 Conf. univ. - 1989	Bază	Şef catedră, 402761
2.	Braşoveanu Adriana	1969	08.00.12 „Contabilitate, audit, analiză economică”	-	Bază	Asist. univ. 402762
3.	Dutca Daniela	1983	08.00.12 „Contabilitate, audit, analiză economică”		Bază	Lect. univ. 402762
4.	Călugăreanu Diana	1976	08.00.12 „Contabilitate, audit, analiză economică”		Bază	Lect. univ. 402762
5.	Chirilov Nelea	1974	08.00.12 „Contabilitate, audit, analiză economică”	-	Bază	Lect. sup. 402762
6.	Cojocaru Ala	1976	08.00.12 „Contabilitate, audit, analiză economică”		Bază	Lect. sup. 402762
7.	Gavriliuc Ludmila	1956	08.00.05. Economie şi management (în ramură)	Dr. - 1981 Conf. univ. - 1993	Bază	Conf. univ. 402762
8.	Gortolomei Valentina	1948	08.00.05. Economie şi management (în ramură)	Dr. - 1981 Conf. univ. - 1991	Bază	Conf. univ. 402762
9.	Paladi Valentina	1955	08.00.11 Statistică economică	Dr. - 1989 Conf. univ. - 1993	Bază	Decan CON 402715
10.	Prodan Natalia	1959	08.00.11 Statistică economică	Dr. - 1987 Conf. univ. - 1995	Bază	Conf. univ. 402762
11.	Muntean Neli	1979	08.00.12 „Contabilitate, audit, analiză economică”	Dr. - 2008	Bază	Lect. univ. 402762
12.	Talmaţchi Svetlana	1972	08.00.12 „Contabilitate, audit, analiză economică”	-	Bază	Lect. sup. 402762

13.	Țiriulnicov Natalia	1959	08.00.12 „Contabilitate, audit, analiză economică”	Dr. - 1987 Conf. univ. - 1993	Bază	Conf. univ. 402762

Catedra CIBERNETICĂ ŞI INFORMATICĂ ECONOMICĂ

1	2	3	4	5	6	7
1.	Albu Vasilii	1935	08.00.13 Metode economico-matematice	Dr. - 1971 Conf. univ. - 1982	Bază	Conf. univ. 402988
2.	Amarfi Ion	1976	08.00.13 Metode economico-matematice	Dr. - 2004	Bază	Lect. sup. 40-29-88
3.	Berzan Ştefan	1950	01.01.09 Cibernetică matematică şi cercetări operaţionale	Dr. - 1982 Conf. univ. - 1991	Bază	Conf. univ. 402988
4.	Bolun Ion	1947	01.01.09 Cibernetică matematică şi cercetări operaţionale	Dr. hab. - 2000 Prof. univ. - 2005	Bază	Decan CSIE, 402-716
5.	Brailă Alexandru	1946	08.00.13 Metode economico-matematice	Dr. - 1985 Conf. univ. - 1989	Bază	Conf. univ. 402988
6.	Costaş Ilie	1947	05.13.06 Sisteme automatizate de comandă	Dr. hab. - 1994 Prof. univ. - 2001	Bază	Şef catedră 402987
7.	Cotelea Vitalie	1952	01.01.09 Cibernetică matematică şi cercetări operaţionale	Dr. - 1988 Conf. univ. - 2000	Bază	Conf. univ. 402988
8.	Gameţchi Andrei	1935	01.01.07 Matematica de calcul	Dr. - 1964 Conf. univ.- 1982	Bază	Conf. univ. 402988
9.	Godonoagă Anatol	1955	01.01.09 Cibernetică matematică	Dr. - 1988 Conf. univ. - 1993	Bază	Conf. univ. 402988
10.	Ohrimenco Serghei	1952	08.00.13 Metode economico-matematice	Dr. hab. - 1995 Prof. univ. - 1998	Bază	Prof. univ. 402988
11.	Tutunaru Sergiu	1962	01.01.07 Matematică de calcul	Dr. - 1993 Conf. univ. - 1997	Bază	Conf. univ. 402988
12.	Zacon Tamara	1954	08.00.05. Economie şi management (în ramură)	Dr. - 1997 Conf. univ. - 1998	Bază	Conf. univ. 402988

Catedra STATISTICĂ ŞI PREVIZIUNE ECONOMICĂ

1	2	3	4	5	6	7
1.	Agafiţa Vladimir	1948	08.00.11 Statistică economică	-	Bază	Lect. sup. 402788
2.	Bejan Lilian	1975	08.00.11 Statistică economică	Dr. - 2003	Cumul	Conf. univ. 402788
3.	Bologan Mihail	1984	08.00.11 Statistică economică	-	Cumul	Asist. univ. 402788
4.	Bradu Marcel	1975	08.00.11 Statistică economică	Dr. - 2005	Bază	Lect. sup. 402788
5.	Caraivanova Silvia	1946	08.00.11 Statistică economică	-	Bază	Lect. sup. 402788

13.	Țiriulnicov Natalia	1959	08.00.12 „Contabilitate, audit, analiză economică”	Dr. - 1987 Conf. univ. - 1993	Bază	Conf. univ. 402762

Catedra CIBERNETICĂ ŞI INFORMATICĂ ECONOMICĂ

1	2	3	4	5	6	7
1.	Albu Vasilii	1935	08.00.13 Metode economico-matematice	Dr. - 1971 Conf. univ. - 1982	Bază	Conf. univ. 402988
2.	Amarfi Ion	1976	08.00.13 Metode economico-matematice	Dr. - 2004	Bază	Lect. sup. 40-29-88
3.	Berzan Ştefan	1950	01.01.09 Cibernetică matematică şi cercetări operaţionale	Dr. - 1982 Conf. univ. - 1991	Bază	Conf. univ. 402988
4.	Bolun Ion	1947	01.01.09 Cibernetică matematică şi cercetări operaţionale	Dr. hab. - 2000 Prof. univ. - 2005	Bază	Decan CSIE, 402-716
5.	Brailă Alexandru	1946	08.00.13 Metode economico-matematice	Dr. - 1985 Conf. univ. - 1989	Bază	Conf. univ. 402988
6.	Costaş Ilie	1947	05.13.06 Sisteme automatizate de comandă	Dr. hab. - 1994 Prof. univ. - 2001	Bază	Şef catedră 402987
7.	Cotelea Vitalie	1952	01.01.09 Cibernetică matematică şi cercetări operaţionale	Dr. - 1988 Conf. univ. - 2000	Bază	Conf. univ. 402988
8.	Gameţchi Andrei	1935	01.01.07 Matematica de calcul	Dr. - 1964 Conf. univ.- 1982	Bază	Conf. univ. 402988
9.	Godonoagă Anatol	1955	01.01.09 Cibernetică matematică	Dr. - 1988 Conf. univ. - 1993	Bază	Conf. univ. 402988
10.	Ohrimenco Serghei	1952	08.00.13 Metode economico-matematice	Dr. hab. - 1995 Prof. univ. - 1998	Bază	Prof. univ. 402988
11.	Tutunaru Sergiu	1962	01.01.07 Matematică de calcul	Dr. - 1993 Conf. univ. - 1997	Bază	Conf. univ. 402988
12.	Zacon Tamara	1954	08.00.05. Economie şi management (în ramură)	Dr. - 1997 Conf. univ. - 1998	Bază	Conf. univ. 402988

Catedra STATISTICĂ ŞI PREVIZIUNE ECONOMICĂ

1	2	3	4	5	6	7
1.	Agafiţa Vladimir	1948	08.00.11 Statistică economică	-	Bază	Lect. sup. 402788
2.	Bejan Lilian	1975	08.00.11 Statistică economică	Dr. - 2003	Cumul	Conf. univ. 402788
3.	Bologan Mihail	1984	08.00.11 Statistică economică	-	Cumul	Asist. univ. 402788
4.	Bradu Marcel	1975	08.00.11 Statistică economică	Dr. - 2005	Bază	Lect. sup. 402788
5.	Caraivanova Silvia	1946	08.00.11 Statistică economică	-	Bază	Lect. sup. 402788

6.	Enachi Natalia	1977	08.00.11 Statistică economică	-	Bază	Asist. univ. 492788
7.	Feriev Alexandru	1929	08.00.11 Statistică economică	-	Cumu	Lect. sup. 402788
8.	Goncearova Tatiana	1952	08.00.11 Statistică economică	Dr. - 1981 Conf. univ. - 1997	Bază	Conf. univ. 402788
9.	Hâncu Lilian	1974	08.00.11 Statistică economică	-	Bază	Lect. sup. 402788
10.	Hârbu Eduard	1969	08.00.13 Metode economico-matematice	Dr. - 2002	Bază	Conf. univ. 402788
11.	Pârţachi Ion	1955	08.00.13 Metode economico-matematice	Dr. - 1990 Prof. univ. - 2007	Bază	Şef. catedră 402984
12.	Rusu Viorica	1976	08.00.13 Metode economico-matematice	Dr. - 2003	Bază	Conf. univ. 402788
13.	Şişcan Natalia	1963	08.00.11 Statistică economică	-	Bază	Lect. sup. 402788
14.	Ţarigradschi Alina	1978	08.00.11 Statistică economică	-	Bază	Asist. univ. 402788
15.	Tataru Adrian	1975	08.00.11 Statistică economică	-	Bază	Lect. sup. 402788
16.	Tolpinschi Valentina	1950	08.00.05. Economie şi management (în ramură)	Dr. - 1980 Conf. univ. - 1991	Bază	Conf. univ. 402788
17.	Verejan Oleg	1975	08.00.13 Metode economico-matematice	Dr. - 2001 Conf. univ. - 2006	Bază	Conf. univ. 402788

Catedra BAZELE INFORMATICII ECONOMICE

1	2	3	4	5	6	7
1.	Lâsâi Leonid	1948	08.00.13 Metode economico-matematice	Dr. - 2008	Bază	Lect. sup. 402-948, 560-072
2.	Bologan Anton	1943	08.00.13 Metode economico-matematice	-	Bază	Lect. sup. 402-948, 767-251
3.	Bordeianu Anatol	1949	08.00.13 Metode economico-matematice	-	Bază	Lect. sup. 402-948, 497-337
4.	Burlacu Manuela	1945	01.01.09 Cibernetică matematică şi cercetări operaţionale	Dr. - 1978 Conf. univ. - 2001	Bază	Conf. univ. 402-948, 491-219
5.	Capaţina Valentina	1954	08.00.13 Metode economico-matematice	Dr. - 1999 Conf. univ. - 2001	Bază	Con. univ. 402-948, 290-755
6.	Coandă Ilie	1948	01.01.09 Cibernetică matematică şi cercetări operaţionale	Dr. - 1984 Conf. univ. - 1993	Bază	Conf. univ. 402-948, 321-853
7.	Creţu Sergiu	1951	08.00.13 Metode economico-matematice	Dr. - 2007	Bază	Lect. sup. 402-948, 739-682

6.	Enachi Natalia	1977	08.00.11 Statistică economică	-	Bază	Asist. univ. 492788
7.	Feriev Alexandru	1929	08.00.11 Statistică economică	-	Cumu	Lect. sup. 402788
8.	Goncearova Tatiana	1952	08.00.11 Statistică economică	Dr. - 1981 Conf. univ. - 1997	Bază	Conf. univ. 402788
9.	Hâncu Lilian	1974	08.00.11 Statistică economică	-	Bază	Lect. sup. 402788
10.	Hârbu Eduard	1969	08.00.13 Metode economico-matematice	Dr. - 2002	Bază	Conf. univ. 402788
11.	Pârţachi Ion	1955	08.00.13 Metode economico-matematice	Dr. - 1990 Prof. univ. - 2007	Bază	Şef. catedră 402984
12.	Rusu Viorica	1976	08.00.13 Metode economico-matematice	Dr. - 2003	Bază	Conf. univ. 402788
13.	Şişcan Natalia	1963	08.00.11 Statistică economică	-	Bază	Lect. sup. 402788
14.	Ţarigradschi Alina	1978	08.00.11 Statistică economică	-	Bază	Asist. univ. 402788
15.	Tataru Adrian	1975	08.00.11 Statistică economică	-	Bază	Lect. sup. 402788
16.	Tolpinschi Valentina	1950	08.00.05. Economie şi management (în ramură)	Dr. - 1980 Conf. univ. - 1991	Bază	Conf. univ. 402788
17.	Verejan Oleg	1975	08.00.13 Metode economico-matematice	Dr. - 2001 Conf. univ. - 2006	Bază	Conf. univ. 402788

Catedra BAZELE INFORMATICII ECONOMICE

1	2	3	4	5	6	7
1.	Lâsâi Leonid	1948	08.00.13 Metode economico-matematice	Dr. - 2008	Bază	Lect. sup. 402-948, 560-072
2.	Bologan Anton	1943	08.00.13 Metode economico-matematice	-	Bază	Lect. sup. 402-948, 767-251
3.	Bordeianu Anatol	1949	08.00.13 Metode economico-matematice	-	Bază	Lect. sup. 402-948, 497-337
4.	Burlacu Manuela	1945	01.01.09 Cibernetică matematică şi cercetări operaţionale	Dr. - 1978 Conf. univ. - 2001	Bază	Conf. univ. 402-948, 491-219
5.	Capaţina Valentina	1954	08.00.13 Metode economico-matematice	Dr. - 1999 Conf. univ. - 2001	Bază	Con. univ. 402-948, 290-755
6.	Coandă Ilie	1948	01.01.09 Cibernetică matematică şi cercetări operaţionale	Dr. - 1984 Conf. univ. - 1993	Bază	Conf. univ. 402-948, 321-853
7.	Creţu Sergiu	1951	08.00.13 Metode economico-matematice	Dr. - 2007	Bază	Lect. sup. 402-948, 739-682

8.	Gâdilica Tudor	1946	08.00.13 Metode economico-matematice	Dr. - 1981 Conf. univ. - 1982	Baza	Şef catedră, Conf. univ. 402-947, 729-229
9.	Moraru Maria	1955	08.00.13 Metode economico-matematice	-	Bază	Lect sup. 402-948, 737-458
10.	Negară Maria	1955	08.00.13 Metode economico-matematice	-	Bază	Lect. sup. 402-948, 456-264
11.	Prisăcaru Anatol	1959	01.01.09 Cibernetică matematică şi cercetări operaționale	Dr. - 1994 Conf. univ. - 2000	Bază	Conf. univ. 402-948, 765-414
12.	Ţapcov Varvara	1956	08.00.13 Metode economico-matematice	-	Bază	Lect. sup. 402-948, 347073
13.	Todica Victoria	1971	08.00.13 Metode economico-matematice	-	Bază	Lect. sup. 402-948, 768-105
14.	Todoroi Dumitru	1940	05.13.11. Asigurarea matematică şi de pregătire a maşinilor, complexelor, sistemelor şi rețelelor de calcul	Dr hab.- 1983 Prof. univ. - 1985	Bază	Prof. univ. 402-948, 342-317
15.	Şatâro Elvira	1949	08.00.13 Metode economico-matematice			Lect. sup. 402-948, 768-105

Catedra MATEMATICĂ

1	2	3	4	5	6	7
1.	Bunu Ion	1948	01.01.06 Logică matematică, algebră şi teoria numerelor	Dr. hab. - 1998 Prof. univ. - 2000	Bază	Şef catedră, Prof. univ. 402926
2.	Berzan Rodica	1957	01.01.02 Ecuații diferențiale şi fizică matematică	Dr. - 1987 Conf. univ. - 2004	Bază	Conf. univ. 402927
3.	Balcan Vladimir	1962	01-01.04 Geometrie şi topologie	Dr. - 1990 Conf. univ. - 2003	Bază	Conf. univ. 402927
4.	Buzurniuc Ştefan	1945	01.01.09 Cibernetică matematică şi cercetări operaționale	Dr. - 1984 Conf. univ. - 2003	Bază	Conf. univ. 402927
5.	Chircu Pavel	1954	01.01.06 Logică matematică, algebră şi teoria numerelor	Dr. - 1983 Conf. univ. - 2000	Bază	Conf. univ. 402927
6.	Cracilov Constantin	1945	01.01.06 Logică matematică, algebră şi teoria numerelor	Dr. - 1980 Conf. univ. - 1994	Bază	Conf. univ. 402927
7.	Morcov Boris	1945	01.01.09. Cibernetică matematică şi cercetări operaționale	Dr. - 1979 Conf. univ. - 1993	Bază	Conf. univ. 402927
8.	Vizitiu Victor	1948	01.01.06. Logică matematică, algebră şi teoria numerelor	Dr. - 1978 Conf. univ. - 1995	Bază	Conf. univ. 402927

8.	Gâdilica Tudor	1946	08.00.13 Metode economico-matematice	Dr. - 1981 Conf. univ. - 1982	Baza	Şef catedră, Conf. univ. 402-947, 729-229
9.	Moraru Maria	1955	08.00.13 Metode economico-matematice	-	Bază	Lect sup. 402-948, 737-458
10.	Negară Maria	1955	08.00.13 Metode economico-matematice	-	Bază	Lect. sup. 402-948, 456-264
11.	Prisăcaru Anatol	1959	01.01.09 Cibernetică matematică şi cercetări operaționale	Dr. - 1994 Conf. univ. - 2000	Bază	Conf. univ. 402-948, 765-414
12.	Ţapcov Varvara	1956	08.00.13 Metode economico-matematice	-	Bază	Lect. sup. 402-948, 347073
13.	Todica Victoria	1971	08.00.13 Metode economico-matematice	-	Bază	Lect. sup. 402-948, 768-105
14.	Todoroi Dumitru	1940	05.13.11. Asigurarea matematică şi de pregătire a maşinilor, complexelor, sistemelor şi rețelelor de calcul	Dr hab.- 1983 Prof. univ. - 1985	Bază	Prof. univ. 402-948, 342-317
15.	Şatâro Elvira	1949	08.00.13 Metode economico-matematice			Lect. sup. 402-948, 768-105

Catedra MATEMATICĂ

1	2	3	4	5	6	7
1.	Bunu Ion	1948	01.01.06 Logică matematică, algebră şi teoria numerelor	Dr. hab. - 1998 Prof. univ. - 2000	Bază	Şef catedră, Prof. univ. 402926
2.	Berzan Rodica	1957	01.01.02 Ecuații diferențiale şi fizică matematică	Dr. - 1987 Conf. univ. - 2004	Bază	Conf. univ. 402927
3.	Balcan Vladimir	1962	01-01.04 Geometrie şi topologie	Dr. - 1990 Conf. univ. - 2003	Bază	Conf. univ. 402927
4.	Buzurniuc Ştefan	1945	01.01.09 Cibernetică matematică şi cercetări operaționale	Dr. - 1984 Conf. univ. - 2003	Bază	Conf. univ. 402927
5.	Chircu Pavel	1954	01.01.06 Logică matematică, algebră şi teoria numerelor	Dr. - 1983 Conf. univ. - 2000	Bază	Conf. univ. 402927
6.	Cracilov Constantin	1945	01.01.06 Logică matematică, algebră şi teoria numerelor	Dr. - 1980 Conf. univ. - 1994	Bază	Conf. univ. 402927
7.	Morcov Boris	1945	01.01.09. Cibernetică matematică şi cercetări operaționale	Dr. - 1979 Conf. univ. - 1993	Bază	Conf. univ. 402927
8.	Vizitiu Victor	1948	01.01.06. Logică matematică, algebră şi teoria numerelor	Dr. - 1978 Conf. univ. - 1995	Bază	Conf. univ. 402927

9.	Zambiţchi Dumitru	1940	01.01.09 Cibernetică matematică şi cercetări operaţionale	Dr. - 1969 Conf. univ. - 2000	Bază	Prof. univ. 402927

CENTRUL DE CERCETARE ECONOMICĂ

1.	Guţu Corneliu	1961	08.00.05. Economie şi management (în ramură)	Dr. - 1990 Conf. cerc. - 1992	Bază	Directorul CCE 402-870

BIBLIOTECA ŞTIINŢIFICĂ

1.	Ghinculov Silvia	1954	08.00.05. Economie şi management (în ramură)	Dr. - 2002	Bază	Directorul Bibliotecii Ştiinţifice a ASEM, 402722 242663

Forma 6a

Lista doctoranzilor si competitorilor, care îşi fac studiile în cadrul ASEM, la 1 decembrie 2009

Nr. d/o	Numele, prenumele, prenumele tatălui	Specialitatea	Anul de studii	Conducătorul ştiinţific, numele, prenumele, gradul şi titlul ştiinţific	Forma de studii
1	2	3	4	5	6
Catedra „Teorie economică şi doctrine economice” DOCTORANZI					
1	Iachimov Natalia Vasile	08.00.01. Economie politică; doctrine economice	An.3	prof. univ. dr. hab. Eugenia Feuraş.	Cu frecv. La zi
2	Panfil Tatiana Dumitru	08.00.01. Economie politică; doctrine economice	An.1		Cu frecv. La zi
3	Vutcariov Marcel Vladimir	08.00.01. Economie politică; doctrine economice	An.2	prof. univ. dr. hab. Dumitru Moldovan	Cu frecv. La zi
4	Strochi Tatiana Vasile	08.00.01. Economie politică; doctrine economice	An.4	conf. univ. dr. Olga Catana	Cu frecv. Redusă
5	Untilă Tatiana Veaceslav	08.00.01. Economie politică; doctrine economice	An.4	prof. univ. dr. hab. Dumitru Moldovan	Cu frecv. Redusă
6	Bucos Tatiana Vasile	08.00.01. Economie politică; doctrine economice	An.1		Cu frecv. Redusă
7	Vrabie Adrian Alexei	08.00.01. Economie politică; doctrine economice	An.2	prof. univ. dr. hab. Eugenia Feuraş	Cu frecv. Redusă
8	Hristev Eugeniu Florin	08.00.01. Economie politică; doctrine economice	An.2	prof. univ. dr. hab. Dumitru Moldovan	Cu frecv. Redusă
9	Golic Aurelia Alexandru	08.00.01. Economie politică; doctrine economice	An.2	prof. univ. dr. hab. Eugenia Feuraş	Cu frecv. Redusă
COMPETITORI					
	Stoican Mirela Dumitru	08.00.01. „Economie politică; doctrine economice”	An.3	conf. univ. dr. Nelea Filip	

9.	Zambiţchi Dumitru	1940	01.01.09 Cibernetică matematică şi cercetări operaţionale	Dr. - 1969 Conf. univ. - 2000	Bază	Prof. univ. 402927

CENTRUL DE CERCETARE ECONOMICĂ

1.	Guţu Corneliu	1961	08.00.05. Economie şi management (în ramură)	Dr. - 1990 Conf. cerc. - 1992	Bază	Directorul CCE 402-870

BIBLIOTECA ŞTIINŢIFICĂ

1.	Ghinculov Silvia	1954	08.00.05. Economie şi management (în ramură)	Dr. - 2002	Bază	Directorul Bibliotecii Ştiinţifice a ASEM, 402722 242663

Forma 6a

Lista doctoranzilor si competitorilor, care îşi fac studiile în cadrul ASEM, la 1 decembrie 2009

Nr. d/o	Numele, prenumele, prenumele tatălui	Specialitatea	Anul de studii	Conducătorul ştiinţific, numele, prenumele, gradul şi titlul ştiinţific	Forma de studii
1	2	3	4	5	6
Catedra „Teorie economică şi doctrine economice” DOCTORANZI					
1	Iachimov Natalia Vasile	08.00.01. Economie politică; doctrine economice	An.3	prof. univ. dr. hab. Eugenia Feuraş.	Cu frecv. La zi
2	Panfil Tatiana Dumitru	08.00.01. Economie politică; doctrine economice	An.1		Cu frecv. La zi
3	Vutcariov Marcel Vladimir	08.00.01. Economie politică; doctrine economice	An.2	prof. univ. dr. hab. Dumitru Moldovan	Cu frecv. La zi
4	Strochi Tatiana Vasile	08.00.01. Economie politică; doctrine economice	An.4	conf. univ. dr. Olga Catana	Cu frecv. Redusă
5	Untilă Tatiana Veaceslav	08.00.01. Economie politică; doctrine economice	An.4	prof. univ. dr. hab. Dumitru Moldovan	Cu frecv. Redusă
6	Bucos Tatiana Vasile	08.00.01. Economie politică; doctrine economice	An.1		Cu frecv. Redusă
7	Vrabie Adrian Alexei	08.00.01. Economie politică; doctrine economice	An.2	prof. univ. dr. hab. Eugenia Feuraş	Cu frecv. Redusă
8	Hristev Eugeniu Florin	08.00.01. Economie politică; doctrine economice	An.2	prof. univ. dr. hab. Dumitru Moldovan	Cu frecv. Redusă
9	Golic Aurelia Alexandru	08.00.01. Economie politică; doctrine economice	An.2	prof. univ. dr. hab. Eugenia Feuraş	Cu frecv. Redusă
COMPETITORI					
	Stoican Mirela Dumitru	08.00.01. „Economie politică; doctrine economice”	An.3	conf. univ. dr. Nelea Filip	

Catedra „Management” DOCTORANZI					
1.	Rău Andrei Ion	08.00.05. Economie şi management (în ramură)	An.3	conf. univ. dr. Marina Belostecinic	Cu frecv. la zi
2.	Iachim Tatiana Vasile	08.00.05. Economie şi management (în ramură)	An.2	prof. univ. dr. hab. Ala Cotelnic	Cu frecv. la zi
3.	Gurschi Inga Leonid	08.00.05. Economie şi management (în ramură)	An.2	prof. univ. dr. hab. Ala Cotelnic	Cu frecv. la zi
4.	Slonovschi Corina Vladimir	08.00.05. Economie şi management (în ramură)	An.2	prof. univ. dr. hab. Elena Turcov	Cu frecv. la zi
5.	Şargu Lilia Ştefan	08.00.05. Economie şi management (în ramură)	An.2	conf. univ. dr. Lilia Covaş	Cu frecv. la zi
6.	Babin Anatolie Andrei	08.00.05. Economie şi management (în ramură)	An.2	conf. univ. dr. hab. Svetlana-Zorina Şişcan	Cu frecv. la zi
7.	Spoială Eugeniu Vasile	08.00.05. Economie şi management (în ramură)	An.2	conf. univ. dr. Angela Solcan	Cu frecv. la zi
8.	Buzdugan Viorel Petru	08.00.05. Economie şi management (în ramură)	An.1		Cu frecv. la zi
9.	Sobeţchi Marcel Vitalie	08.00.05. Economie şi management (în ramură)	An.1		Cu frecv. la zi
10.	Lungu Inga Grigore	08.00.05. Economie şi management (în ramură)	An.1		Cu frecv. la zi
11.	Mammadov Safar Azer	08.00.05. Economie şi management (în ramură)	An.3	conf. univ. dr. Ludmila Bilaş	Cu frecv. la zi
12.	Awad Galam Sami	08.00.05. Economie şi management (în ramură)	An.1		Cu frecv. la zi
13.	Pişcenco Marina Alexandr	08.00.05. Economie şi management (în ramură)	An.3	prof. univ. dr. hab. Anatol Rotaru	Cu frecv. redusă
14.	Borta Tatiana Ivan	08.00.05. Economie şi management (în ramură)	An.3	conf. univ. dr. Marina Belostecinic	Cu frecv. redusă
15.	Raboşapca Irina Iurie	08.00.05. Economie şi management (în ramură)	An.2	conf. univ. dr. Angela Solcan	Cu frecv. redusă
16.	Bucica Elena Anatolie	08.00.05. Economie şi management (în ramură)	An.2	prof. univ. dr. hab. Ala Cotelnic	Cu frecv. redusă
17.	Banari Aliona Vladimir	08.00.05. Economie şi management (în ramură)	An.2		Cu frecv. redusă

Catedra „Management” DOCTORANZI					
1.	Rău Andrei Ion	08.00.05. Economie şi management (în ramură)	An.3	conf. univ. dr. Marina Belostecinic	Cu frecv. la zi
2.	Iachim Tatiana Vasile	08.00.05. Economie şi management (în ramură)	An.2	prof. univ. dr. hab. Ala Cotelnic	Cu frecv. la zi
3.	Gurschi Inga Leonid	08.00.05. Economie şi management (în ramură)	An.2	prof. univ. dr. hab. Ala Cotelnic	Cu frecv. la zi
4.	Slonovschi Corina Vladimir	08.00.05. Economie şi management (în ramură)	An.2	prof. univ. dr. hab. Elena Turcov	Cu frecv. la zi
5.	Şargu Lilia Ştefan	08.00.05. Economie şi management (în ramură)	An.2	conf. univ. dr. Lilia Covaş	Cu frecv. la zi
6.	Babin Anatolie Andrei	08.00.05. Economie şi management (în ramură)	An.2	conf. univ. dr. hab. Svetlana-Zorina Şişcan	Cu frecv. la zi
7.	Spoială Eugeniu Vasile	08.00.05. Economie şi management (în ramură)	An.2	conf. univ. dr. Angela Solcan	Cu frecv. la zi
8.	Buzdugan Viorel Petru	08.00.05. Economie şi management (în ramură)	An.1		Cu frecv. la zi
9.	Sobeţchi Marcel Vitalie	08.00.05. Economie şi management (în ramură)	An.1		Cu frecv. la zi
10.	Lungu Inga Grigore	08.00.05. Economie şi management (în ramură)	An.1		Cu frecv. la zi
11.	Mammadov Safar Azer	08.00.05. Economie şi management (în ramură)	An.3	conf. univ. dr. Ludmila Bilaş	Cu frecv. la zi
12.	Awad Galam Sami	08.00.05. Economie şi management (în ramură)	An.1		Cu frecv. la zi
13.	Pişcenco Marina Alexandr	08.00.05. Economie şi management (în ramură)	An.3	prof. univ. dr. hab. Anatol Rotaru	Cu frecv. redusă
14.	Borta Tatiana Ivan	08.00.05. Economie şi management (în ramură)	An.3	conf. univ. dr. Marina Belostecinic	Cu frecv. redusă
15.	Raboşapca Irina Iurie	08.00.05. Economie şi management (în ramură)	An.2	conf. univ. dr. Angela Solcan	Cu frecv. redusă
16.	Bucica Elena Anatolie	08.00.05. Economie şi management (în ramură)	An.2	prof. univ. dr. hab. Ala Cotelnic	Cu frecv. redusă
17.	Banari Aliona Vladimir	08.00.05. Economie şi management (în ramură)	An.2		Cu frecv. redusă

146

18.	Rusu Livia Mihail	08.00.05. Economie şi management (în ramură)	An.1		Cu frecv. redusă
19.	Stan Marian Ion	08.00.05. Economie şi management (în ramură)	An.4	prof. univ. dr. hab. Elena Turcov	Cu frecv. redusă
20.	Dumitraşcu Mariana Mihail	08.00.05. Economie şi management (în ramură)	An.2	prof. univ. dr. hab. Elena Turcov	Cu frecv. redusă
21.	Chimacovschi Aliona Mihail	08.00.05. Economie şi management (în ramură)	An.2	conf. univ. dr. Alic Bîrcă	Cu frecv. redusă
22.	Croitoru Aliona Ion	08.00.05. Economie şi management (în ramură)	An.3	conf. univ. dr. Marina Belostecinic	Cu frecv. redusă
23.	Cazanu Elena Leonid	08.00.05. Economie şi management (în ramură)	An.3	prof. univ. dr. hab. Ala Cotelnic	Cu frecv. redusă
24.	Ciumac Irina Vladimir	08.00.05. Economie şi management (în ramură)	An.3	conf. univ. dr. Lilia Covaş	Cu frecv. redusă
25.	Lipciu Ala Ion	08.00.05. Economie şi management (în ramură)	An.3	conf. univ. dr. Dorin Vaculovschi	Cu frecv. redusă
26.	Roşca Valentin Vasile	08.00.05. Economie şi management (în ramură)	An.3	conf. univ. dr. Tatiana Pîşchina	Cu frecv. redusă
27.	Radov Mariana Grigore	08.00.05. Economie şi management (în ramură)	An.3	prof. univ. dr. hab. Ala Cotelnic	Cu frecv. redusă
28.	Platon Ion Gheorghe	08.00.05. Economie şi management (în ramură)	An.3	prof. univ. dr. Vadim Cojocaru	Cu frecv. redusă
29.	Kovalski Andrei Alexei	08.00.05. Economie şi management (în ramură)	An.3	conf. univ. dr. Liudmila Bilaş	Cu frecv. redusă
30.	Lipcanu Dumitru Grigore	08.00.05. Economie şi management (în ramură)	An.3	prof. univ. dr. hab. Ala Cotelnic	Cu frecv. redusă
31.	Sorochin Iuri Serghei	08.00.05. Economie şi management (în ramură)	An.1		Cu frecv. redusă
32.	Slobodeniuc Artiom Andrei	08.00.05. Economie şi management (în ramură)	An.1		Cu frecv. redusă
33.	Peleah Mihail Mihail	08.00.05. Economie şi management (în ramură)	An.1		Cu frecv. redusă
34.	Alagh Manish Gopal	08.00.05. Economie şi management (în ramură)	An .3	conf. univ. dr. Lilia Covaş	Cu frecv. redusă
35.	Anghel Ştefania-Rodica Iosif	08.00.05. Economie şi management (în ramură)	An.2	prof. univ. dr. hab. Ion Sîrbu	Cu frecv. redusă

18.	Rusu Livia Mihail	08.00.05. Economie şi management (în ramură)	An.1		Cu frecv. redusă
19.	Stan Marian Ion	08.00.05. Economie şi management (în ramură)	An.4	prof. univ. dr. hab. Elena Turcov	Cu frecv. redusă
20.	Dumitraşcu Mariana Mihail	08.00.05. Economie şi management (în ramură)	An.2	prof. univ. dr. hab. Elena Turcov	Cu frecv. redusă
21.	Chimacovschi Aliona Mihail	08.00.05. Economie şi management (în ramură)	An.2	conf. univ. dr. Alic Bîrcă	Cu frecv. redusă
22.	Croitoru Aliona Ion	08.00.05. Economie şi management (în ramură)	An.3	conf. univ. dr. Marina Belostecinic	Cu frecv. redusă
23.	Cazanu Elena Leonid	08.00.05. Economie şi management (în ramură)	An.3	prof. univ. dr. hab. Ala Cotelnic	Cu frecv. redusă
24.	Ciumac Irina Vladimir	08.00.05. Economie şi management (în ramură)	An.3	conf. univ. dr. Lilia Covaş	Cu frecv. redusă
25.	Lipciu Ala Ion	08.00.05. Economie şi management (în ramură)	An.3	conf. univ. dr. Dorin Vaculovschi	Cu frecv. redusă
26.	Roşca Valentin Vasile	08.00.05. Economie şi management (în ramură)	An.3	conf. univ. dr. Tatiana Pîşchina	Cu frecv. redusă
27.	Radov Mariana Grigore	08.00.05. Economie şi management (în ramură)	An.3	prof. univ. dr. hab. Ala Cotelnic	Cu frecv. redusă
28.	Platon Ion Gheorghe	08.00.05. Economie şi management (în ramură)	An.3	prof. univ. dr. Vadim Cojocaru	Cu frecv. redusă
29.	Kovalski Andrei Alexei	08.00.05. Economie şi management (în ramură)	An.3	conf. univ. dr. Liudmila Bilaş	Cu frecv. redusă
30.	Lipcanu Dumitru Grigore	08.00.05. Economie şi management (în ramură)	An.3	prof. univ. dr. hab. Ala Cotelnic	Cu frecv. redusă
31.	Sorochin Iuri Serghei	08.00.05. Economie şi management (în ramură)	An.1		Cu frecv. redusă
32.	Slobodeniuc Artiom Andrei	08.00.05. Economie şi management (în ramură)	An.1		Cu frecv. redusă
33.	Peleah Mihail Mihail	08.00.05. Economie şi management (în ramură)	An.1		Cu frecv. redusă
34.	Alagh Manish Gopal	08.00.05. Economie şi management (în ramură)	An .3	conf. univ. dr. Lilia Covaş	Cu frecv. redusă
35.	Anghel Ştefania-Rodica Iosif	08.00.05. Economie şi management (în ramură)	An.2	prof. univ. dr. hab. Ion Sîrbu	Cu frecv. redusă

147

36.	Nemet Tiberiu Vasile	08.00.05. Economie şi management (în ramură)	An.2	prof. univ. dr. hab. Ion Sîrbu	Cu frecv. redusă
37.	Apetri Niculina Dumitru	08.00.05. Economie şi management (în ramură)	An.2	prof. univ. dr. hab. Elena.Turcov	Cu frecv. redusă
38.	Mihailescu Emil-Raul Gabriel	08.00.05. Economie şi management (în ramură)	An.2	prof. univ. dr. hab. Sergiu Chircă	Cu frecv. redusă
39.	Mihai Constantin Ion	08.00.05. Economie şi management (în ramură)	An.2	prof. univ. dr. hab. Sergiu Chircă	Cu frecv. redusă
40.	Duță Benone-Sergiu Benone	08.00.05. Economie şi management (în ramură)	An.1		Cu frecv. redusă
41.	Rădulescu Nicolae-Dan Dan	08.00.05. Economie şi management (în ramură)	An.1		Cu frecv. redusă
42.	Iorga Laurențiu Marin	08.00.05. Economie şi management (în ramură)	An.1		Cu frecv. redusă
COMPETITORI					
43.	Vornovițchi Diana	08.00.05. Economie şi management (în ramură)	An .3	prof. univ. dr. hab. Ala Cotelnic	
44.	Handrabura Alina Vasile	08.00.05. Economie şi management (în ramură)	An .3	conf. univ. dr. Angela Solcan	
45.	Micolişina Anna Nicolae	08.00.05. Economie şi management (în ramură)	An .3	conf. univ. dr. Marina Belostecinic	
46.	Ştiroi Vitali Ivan	08.00.05. Economie şi management (în ramură)	An .3	prof. univ. dr. hab. Ion Sîrbu	
Catedra „Marketing şi logistică” DOCTORANZI					
1.	Chistruga Corina Boris	08.00.06. Marketing; logistică	An.3	prof. univ. dr. hab. memb. cor. al AŞM Grigore Belostecinic	Cu frecv. la zi
2.	Bogdan Alexandra Constantin	08.00.06. Marketing; logistică	An.2	prof. univ. dr. hab. memb. cor. al AŞM Grigore Belostecinic	Cu frecv. la zi
3.	Organ Elena Andrei	08.00.06. Marketing; logistică	An.1		Cu frecv. la zi
4.	Awad Galam Sami	08.00.06. Marketing; logistică	An.1		Cu frecv. la zi
5.	Armanova Natalia Stanislav	08.00.06. Marketing; logistică	An.2	prof. univ. dr. hab. memb. cor. al AŞM Grigore Belostecinic	Cu frecv. redusă
6.	Guzun Elena Andrei	08.00.06. Marketing; logistică	An.3	prof. univ. dr. hab. memb. cor. al AŞM Grigore Belostecinic	Cu frecv. redusă
7.	Rotaru Olesea Nicolae	08.00.06. Marketing; logistică	An.2	prof. univ. dr. Victor Caun	Cu frecv. redusă

36.	Nemet Tiberiu Vasile	08.00.05. Economie şi management (în ramură)	An.2	prof. univ. dr. hab. Ion Sîrbu	Cu frecv. redusă
37.	Apetri Niculina Dumitru	08.00.05. Economie şi management (în ramură)	An.2	prof. univ. dr. hab. Elena.Turcov	Cu frecv. redusă
38.	Mihailescu Emil-Raul Gabriel	08.00.05. Economie şi management (în ramură)	An.2	prof. univ. dr. hab. Sergiu Chircă	Cu frecv. redusă
39.	Mihai Constantin Ion	08.00.05. Economie şi management (în ramură)	An.2	prof. univ. dr. hab. Sergiu Chircă	Cu frecv. redusă
40.	Duță Benone-Sergiu Benone	08.00.05. Economie şi management (în ramură)	An.1		Cu frecv. redusă
41.	Rădulescu Nicolae-Dan Dan	08.00.05. Economie şi management (în ramură)	An.1		Cu frecv. redusă
42.	Iorga Laurențiu Marin	08.00.05. Economie şi management (în ramură)	An.1		Cu frecv. redusă
COMPETITORI					
43.	Vornovițchi Diana	08.00.05. Economie şi management (în ramură)	An .3	prof. univ. dr. hab. Ala Cotelnic	
44.	Handrabura Alina Vasile	08.00.05. Economie şi management (în ramură)	An .3	conf. univ. dr. Angela Solcan	
45.	Micolişina Anna Nicolae	08.00.05. Economie şi management (în ramură)	An .3	conf. univ. dr. Marina Belostecinic	
46.	Ştiroi Vitali Ivan	08.00.05. Economie şi management (în ramură)	An .3	prof. univ. dr. hab. Ion Sîrbu	
Catedra „Marketing şi logistică” DOCTORANZI					
1.	Chistruga Corina Boris	08.00.06. Marketing; logistică	An.3	prof. univ. dr. hab. memb. cor. al AŞM Grigore Belostecinic	Cu frecv. la zi
2.	Bogdan Alexandra Constantin	08.00.06. Marketing; logistică	An.2	prof. univ. dr. hab. memb. cor. al AŞM Grigore Belostecinic	Cu frecv. la zi
3.	Organ Elena Andrei	08.00.06. Marketing; logistică	An.1		Cu frecv. la zi
4.	Awad Galam Sami	08.00.06. Marketing; logistică	An.1		Cu frecv. la zi
5.	Armanova Natalia Stanislav	08.00.06. Marketing; logistică	An.2	prof. univ. dr. hab. memb. cor. al AŞM Grigore Belostecinic	Cu frecv. redusă
6.	Guzun Elena Andrei	08.00.06. Marketing; logistică	An.3	prof. univ. dr. hab. memb. cor. al AŞM Grigore Belostecinic	Cu frecv. redusă
7.	Rotaru Olesea Nicolae	08.00.06. Marketing; logistică	An.2	prof. univ. dr. Victor Caun	Cu frecv. redusă

148

8.	Rusu Angela Sergiu	08.00.06. Marketing; logistică	An.1		Cu frecv. redusă
9.	Ulgu Alla Vladimir	08.00.06. Marketing; logistică	An.3	prof. univ. dr. Victor Caun	Cu frecv. redusă
10.	Duca Dragoş Gheorghe	08.00.06. Marketing; logistică	An.2	prof. univ. dr. hab. memb. cor. al AŞM Grigore Belostecinic	Cu frecv. redusă
11.	Tocan Victor Vladimir	08.00.06. Marketing; logistică	An.2	prof. univ. dr. Victor Caun	Cu frecv. redusă
12.	Russu Lilia Grigore	08.00.06. Marketing; logistică	An.2	prof. univ. dr. hab. memb. cor. al AŞM, Grigore Belostecinic	Cu frecv. redusă
13.	Rusnac Victoria Victor	08.00.06. Marketing; logistică	An.1		Cu frecv. redusă
Catedra „Bănci şi activitate bancară” DOCTORANZI					
1.	Dohotaru Matei Anatol	08.00.10. Finanţe; monedă; credit	1.11.2008 31.10.2011	prof. univ. dr. Oleg Stratulat	Cu frecv. la zi
2.	Balmuş Mariana Veaceslav	08.00.10. Finanţe; monedă; credit	1.11.2008 31.10.2011	conf. univ. dr. Viorica Lopotenco	Cu frecv. la zi
3.	Bunu Corina Ion	08.00.10. Finanţe; monedă; credit	1.12.2002-1.12.2010	prof. univ. dr. hab. Gheorghe Iliadi	Cu frecv. redusă
4.	Stratulat Olga Oleg	08.00.10. Finanţe; monedă; credit	1.11.2008 31.10.2012	conf. univ. dr. Ana Cîrlan	Cu frecv. redusă
5.	Schimător-Balan Marina Valeriu	08.00.10. Finanţe; monedă; credit	10.12.2003 09.12.2010	conf. univ. dr. Margareta Covaliu	Cu frecv. redusă
6.	Patraşcu Ina Boris	08.00.10. Finanţe; monedă; credit	1.12.2004 1.12.2010	conf. univ. dr. Valentina Fetiniuc	Cu frecv. redusă
7.	Bologa Nicoleta Grigore	08.00.10. Finanţe; monedă; credit	1.11.2007 31.10.2010	conf. univ. dr. hab. Angela Secrieru	Cu frecv. redusă
8.	Alhazov Grigorii Eduard	08.00.10. Finanţe; monedă; credit	1.11.2007 31.10.2010	conf. univ. dr. hab. Angela Secrieru	Cu frecv. redusă
9.	Melnic Vladimir Anatolie	08.00.10. Finanţe; monedă; credit	1.11.2007 31.10.2010	conf. univ. dr. hab. Angela Secrieru	Cu frecv. redusă
10.	Nacu Dorian Valentin	08.00.10. Finanţe; monedă; credit	1.11.2008 31.10.2012	conf. univ. dr. Ana Cîrlan	Cu frecv. redusă
11.	Punga Elena Vladimir	08.00.10. Finanţe; monedă; credit	1.11.2009 31.10.2013		Cu frecv. redusă
12.	Hromei Marius-Victor Victor	08.00.10. Finanţe; monedă; credit	1.11.2008 31.10.2012	conf. univ. dr. Viorica Lopotenco	Cu frecv. redusă
13.	Dima Cristian Corneliu	08.00.10. Finanţe; monedă; credit	25.12.2008 24.12.2012	prof. univ. dr. Oleg Stratulat	Cu frecv. redusă
14.	Costova Natalia Ivan	08.00.10. Finanţe; monedă; credit	10.12.2003 09.12.2010	conf. univ. dr. Margareta Covaliu	Cu frecv. redusă
COMPETITORI					
15.	Ciumac Eugenia Vasile	08.00.10. Finanţe; monedă; credit	An.3	conf. univ. dr. hab. Angela Secrieru	

8.	Rusu Angela Sergiu	08.00.06. Marketing; logistică	An.1		Cu frecv. redusă
9.	Ulgu Alla Vladimir	08.00.06. Marketing; logistică	An.3	prof. univ. dr. Victor Caun	Cu frecv. redusă
10.	Duca Dragoş Gheorghe	08.00.06. Marketing; logistică	An.2	prof. univ. dr. hab. memb. cor. al AŞM Grigore Belostecinic	Cu frecv. redusă
11.	Tocan Victor Vladimir	08.00.06. Marketing; logistică	An.2	prof. univ. dr. Victor Caun	Cu frecv. redusă
12.	Russu Lilia Grigore	08.00.06. Marketing; logistică	An.2	prof. univ. dr. hab. memb. cor. al AŞM, Grigore Belostecinic	Cu frecv. redusă
13.	Rusnac Victoria Victor	08.00.06. Marketing; logistică	An.1		Cu frecv. redusă
Catedra „Bănci şi activitate bancară” DOCTORANZI					
1.	Dohotaru Matei Anatol	08.00.10. Finanţe; monedă; credit	1.11.2008 31.10.2011	prof. univ. dr. Oleg Stratulat	Cu frecv. la zi
2.	Balmuş Mariana Veaceslav	08.00.10. Finanţe; monedă; credit	1.11.2008 31.10.2011	conf. univ. dr. Viorica Lopotenco	Cu frecv. la zi
3.	Bunu Corina Ion	08.00.10. Finanţe; monedă; credit	1.12.2002-1.12.2010	prof. univ. dr. hab. Gheorghe Iliadi	Cu frecv. redusă
4.	Stratulat Olga Oleg	08.00.10. Finanţe; monedă; credit	1.11.2008 31.10.2012	conf. univ. dr. Ana Cîrlan	Cu frecv. redusă
5.	Schimător-Balan Marina Valeriu	08.00.10. Finanţe; monedă; credit	10.12.2003 09.12.2010	conf. univ. dr. Margareta Covaliu	Cu frecv. redusă
6.	Patraşcu Ina Boris	08.00.10. Finanţe; monedă; credit	1.12.2004 1.12.2010	conf. univ. dr. Valentina Fetiniuc	Cu frecv. redusă
7.	Bologa Nicoleta Grigore	08.00.10. Finanţe; monedă; credit	1.11.2007 31.10.2010	conf. univ. dr. hab. Angela Secrieru	Cu frecv. redusă
8.	Alhazov Grigorii Eduard	08.00.10. Finanţe; monedă; credit	1.11.2007 31.10.2010	conf. univ. dr. hab. Angela Secrieru	Cu frecv. redusă
9.	Melnic Vladimir Anatolie	08.00.10. Finanţe; monedă; credit	1.11.2007 31.10.2010	conf. univ. dr. hab. Angela Secrieru	Cu frecv. redusă
10.	Nacu Dorian Valentin	08.00.10. Finanţe; monedă; credit	1.11.2008 31.10.2012	conf. univ. dr. Ana Cîrlan	Cu frecv. redusă
11.	Punga Elena Vladimir	08.00.10. Finanţe; monedă; credit	1.11.2009 31.10.2013		Cu frecv. redusă
12.	Hromei Marius-Victor Victor	08.00.10. Finanţe; monedă; credit	1.11.2008 31.10.2012	conf. univ. dr. Viorica Lopotenco	Cu frecv. redusă
13.	Dima Cristian Corneliu	08.00.10. Finanţe; monedă; credit	25.12.2008 24.12.2012	prof. univ. dr. Oleg Stratulat	Cu frecv. redusă
14.	Costova Natalia Ivan	08.00.10. Finanţe; monedă; credit	10.12.2003 09.12.2010	conf. univ. dr. Margareta Covaliu	Cu frecv. redusă
COMPETITORI					
15.	Ciumac Eugenia Vasile	08.00.10. Finanţe; monedă; credit	An.3	conf. univ. dr. hab. Angela Secrieru	

149

Catedra „Finanțe și asigurări” DOCTORANZI					
1.	Hîncu Vasile Nicolae	08.00.10. Finanțe; monedă; credit	An.3	conf. univ. dr. hab. Maria Ciubotaru	Cu frecv. la zi
2.	Deli Olga Nicolai	08.00.10. Finanțe; monedă; credit	An.1		Cu frecv. la zi
3.	Miron Oxana Ion	08.00.10. Finanțe; monedă; credit	An.4	conf. univ. dr. Stanislav Fotescu	Cu frecv. redusă
4.	Roşca Natalia Ion	08.00.10. Finanțe; monedă; credit	An.4	conf. univ. dr. Elena Fuior	Cu frecv. redusă
5.	Cerbuşca Viorica Vasile	08.00.10. Finanțe; monedă; credit	An.4	prof. univ. dr. hab. Galina Ulian	Cu frecv. redusă
6.	Moraru Tatiana Gheorghe	08.00.10. Finanțe; monedă; credit	An.2	prof. univ. dr. hab. Maria Ciubotaru	Cu frecv. redusă
7.	Cazac Ianina Ian	08.00.10. Finanțe; monedă; credit	An.2	conf. univ. dr. Stanislav Fotescu	Cu frecv. redusă
8.	Ciaicovschi Felicia Vladimir	08.00.10. Finanțe; monedă; credit	An.3	prof. univ. dr. hab. Ludmila Cobzari	Cu frecv. redusă
9.	Berghe Nadejda Pavel	08.00.10. Finanțe; monedă; credit	An.3	prof. univ. dr. hab. Ludmila Cobzari	Cu frecv. redusă
10.	Erhan Lica Constantin	08.00.10. Finanțe; monedă; credit	An.2	prof. univ. dr. hab. Ludmila Cobzari	Cu frecv. redusă
11.	Burlacu Tatiana Dumitru	08.00.10. Finanțe; monedă; credit	An.1		Cu frecv. redusă
12.	Mărgineanu Dina Gheorghe	08.00.10. Finanțe; monedă; credit	An.1		Cu frecv. redusă
13.	Leahu Ion Pavel	08.00.10. Finanțe; monedă; credit	An.2	conf. univ. dr. Eugenia Buşmachiu	Cu frecv. redusă
14.	Cerlat Igor Ion	08.00.10. Finanțe; monedă; credit	An.3	prof. univ. dr. hab. Tatiana Manole	Cu frecv. redusă
15.	Cebanu Lilian Ion	08.00.10. Finanțe; monedă; credit	An.3	prof. univ. dr. hab. Galina Ulian	Cu frecv. redusă
16.	Ceceli Irina Victor	08.00.10. Finanțe; monedă; credit	An.3	conf. univ. dr. hab. Natalia Băncilă	Cu frecv. redusă
17.	Gherman Ecaterina Boris	08.00.10. Finanțe; monedă; credit	An.3	prof. univ. dr. hab. Ludmila Cobzari	Cu frecv. redusă
18.	Țăruş Olga Anatolie	08.00.10. Finanțe; monedă; credit	An.3	prof. univ. dr. hab. Galina Ulian	Cu frecv. redusă
19.	Ursu Marin Dumitru	08.00.10. Finanțe; monedă; credit	An.3	prof. univ. dr. hab. Ludmila Cobzari	Cu frecv. redusă
20.	Spivacenco Iurie Boris	08.00.10. Finanțe; monedă; credit	An.3	prof. univ. dr. hab. Ludmila Cobzari	Cu frecv. redusă
21.	Anghel Sofia Teodosie	08.00.10. Finanțe; monedă; credit	An.3	prof. univ. dr. hab. Tatiana Manole	Cu frecv. redusă
22.	Chirtoacă Mariana Alexei	08.00.10. Finanțe; monedă; credit	An.2	conf. univ. dr. hab. Natalia Băncilă	Cu frecv. redusă
23.	Miron Viorel Anatolie	08.00.10. Finanțe; monedă; credit	An.2	conf. univ. dr. Nadejda Botnari	Cu frecv. redusă
24.	Politov-Congaş Natalia Vladimir	08.00.10. Finanțe; monedă; credit	An.1		Cu frecv. redusă
Catedra „Investiții și piețe de capital” DOCTORANZI					
1.	Jelimalai Denis Alexandru	08.00.10. Finanțe; monedă; credit	An.3	prof. univ. dr. hab. Rodica Hîncu	Cu frecv. redusă

Catedra „Finanțe și asigurări” DOCTORANZI					
1.	Hîncu Vasile Nicolae	08.00.10. Finanțe; monedă; credit	An.3	conf. univ. dr. hab. Maria Ciubotaru	Cu frecv. la zi
2.	Deli Olga Nicolai	08.00.10. Finanțe; monedă; credit	An.1		Cu frecv. la zi
3.	Miron Oxana Ion	08.00.10. Finanțe; monedă; credit	An.4	conf. univ. dr. Stanislav Fotescu	Cu frecv. redusă
4.	Roşca Natalia Ion	08.00.10. Finanțe; monedă; credit	An.4	conf. univ. dr. Elena Fuior	Cu frecv. redusă
5.	Cerbuşca Viorica Vasile	08.00.10. Finanțe; monedă; credit	An.4	prof. univ. dr. hab. Galina Ulian	Cu frecv. redusă
6.	Moraru Tatiana Gheorghe	08.00.10. Finanțe; monedă; credit	An.2	prof. univ. dr. hab. Maria Ciubotaru	Cu frecv. redusă
7.	Cazac Ianina Ian	08.00.10. Finanțe; monedă; credit	An.2	conf. univ. dr. Stanislav Fotescu	Cu frecv. redusă
8.	Ciaicovschi Felicia Vladimir	08.00.10. Finanțe; monedă; credit	An.3	prof. univ. dr. hab. Ludmila Cobzari	Cu frecv. redusă
9.	Berghe Nadejda Pavel	08.00.10. Finanțe; monedă; credit	An.3	prof. univ. dr. hab. Ludmila Cobzari	Cu frecv. redusă
10.	Erhan Lica Constantin	08.00.10. Finanțe; monedă; credit	An.2	prof. univ. dr. hab. Ludmila Cobzari	Cu frecv. redusă
11.	Burlacu Tatiana Dumitru	08.00.10. Finanțe; monedă; credit	An.1		Cu frecv. redusă
12.	Mărgineanu Dina Gheorghe	08.00.10. Finanțe; monedă; credit	An.1		Cu frecv. redusă
13.	Leahu Ion Pavel	08.00.10. Finanțe; monedă; credit	An.2	conf. univ. dr. Eugenia Buşmachiu	Cu frecv. redusă
14.	Cerlat Igor Ion	08.00.10. Finanțe; monedă; credit	An.3	prof. univ. dr. hab. Tatiana Manole	Cu frecv. redusă
15.	Cebanu Lilian Ion	08.00.10. Finanțe; monedă; credit	An.3	prof. univ. dr. hab. Galina Ulian	Cu frecv. redusă
16.	Ceceli Irina Victor	08.00.10. Finanțe; monedă; credit	An.3	conf. univ. dr. hab. Natalia Băncilă	Cu frecv. redusă
17.	Gherman Ecaterina Boris	08.00.10. Finanțe; monedă; credit	An.3	prof. univ. dr. hab. Ludmila Cobzari	Cu frecv. redusă
18.	Țăruş Olga Anatolie	08.00.10. Finanțe; monedă; credit	An.3	prof. univ. dr. hab. Galina Ulian	Cu frecv. redusă
19.	Ursu Marin Dumitru	08.00.10. Finanțe; monedă; credit	An.3	prof. univ. dr. hab. Ludmila Cobzari	Cu frecv. redusă
20.	Spivacenco Iurie Boris	08.00.10. Finanțe; monedă; credit	An.3	prof. univ. dr. hab. Ludmila Cobzari	Cu frecv. redusă
21.	Anghel Sofia Teodosie	08.00.10. Finanțe; monedă; credit	An.3	prof. univ. dr. hab. Tatiana Manole	Cu frecv. redusă
22.	Chirtoacă Mariana Alexei	08.00.10. Finanțe; monedă; credit	An.2	conf. univ. dr. hab. Natalia Băncilă	Cu frecv. redusă
23.	Miron Viorel Anatolie	08.00.10. Finanțe; monedă; credit	An.2	conf. univ. dr. Nadejda Botnari	Cu frecv. redusă
24.	Politov-Congaş Natalia Vladimir	08.00.10. Finanțe; monedă; credit	An.1		Cu frecv. redusă
Catedra „Investiții și piețe de capital” DOCTORANZI					
1.	Jelimalai Denis Alexandru	08.00.10. Finanțe; monedă; credit	An.3	prof. univ. dr. hab. Rodica Hîncu	Cu frecv. redusă

2.	Buza Maxim Alexandru	08.00.10. Finanțe; monedă; credit	An.3	conf. univ. dr. Ana Suhovici	Cu frecv. redusă
3.	Tarnovscaia Maria Sergiu	08.00.10. Finanțe; monedă; credit	An.2	prof. univ. dr. hab. Rodica Hîncu	Cu frecv. redusă
4.	Biloocaia Svetlana Vasili	08.00.10. Finanțe; monedă; credit	An.2	prof. univ. dr. hab. Rodica Hîncu	Cu frecv. redusă
5.	Marianciuc Aurelia Teodor	08.00.10. Finanțe; monedă; credit	An.3	prof. univ. dr. hab. Rodica Hîncu	Cu frecv. redusă
6.	Ofrim Greta Nuțu	08.00.10. Finanțe; monedă; credit	An.3	prof. univ. dr. hab. Rodica Hîncu	Cu frecv. redusă
Catedra „Statistică şi previziune economică” DOCTORANZI					
1.	Budan Lilia Vasile	08.00.11. Statistică economică	An.3	prof. univ. dr. Ion Pârțachi	Cu frecv. la zi
2.	Neamțu Natalia Petru	08.00.11. Statistică economică	An.2	conf. univ. dr. Elena Cara	Cu frecv. la zi
3.	Iliev Nicolai Vasili	08.00.11. Statistică economică	An.1		Cu frecv. la zi
4.	Lungu Irina Anastasie	08.00.11. Statistică economică	An.2	conf. univ. dr. Elena Cara	Cu frecv. redusă
5.	Negruța Ala Vasile	08.00.11. Statistică economică	An.1		Cu frecv. redusă
6.	Cara Oleg Ion	08.00.11. Statistică economică	An.2	prof. univ. dr. Ion Pârțachi şi prof. univ. dr. Vergil Voineagu, ASE București	Cu frecv. redusă
Catedra „Analiza activității economico-financiare” DOCTORANZI					
1.	Furtună Diana Vasile	08.00.12. Contabilitate; audit; analiză economică	An.4	conf. univ. dr. Valentina Paladi	Cu frecv. redusă
2.	Dînga Elena Nicolae	08.00.12. Contabilitate; audit; analiză economică	An.4	prof. univ. dr. Vladimir Bălănuță	Cu frecv. redusă
3.	Diaconu Diana Tudor	08.00.12. Contabilitate; audit; analiză economică	An.2	conf. univ. dr. Valentina Gortolomei	Cu frecv. redusă
4.	Iachimov Artiom Vasile	08.00.12. Contabilitate; audit; analiză economică	An.4	conf. univ. dr. Valentina Paladi	Cu frecv. redusă
Catedra „Contabilitate şi audit” DOCTORANZI					
1.	Cotoros Inga Simion	08.00.12 Contabilitate; audit; analiză economică	An.3	conf. univ. dr. Alexandru Nederiță	Cu frecv. la zi
2.	Luncaşu Silvia Iurie	08.00.12. Contabilitate; audit; analiză economică	An.2	conf. univ. dr. Eudochia Bajerean	Cu frecv. la zi
3.	Cotorcea Stela Ştefan	08.00.12. Contabilitate; audit; analiză economică	An.1		Cu frecv. la zi
4.	Untila Eugeniu Anatol	08.00.12. Contabilitate; audit;	An.3	prof. univ. dr. hab. Vasile Bucur	Cu frecv. la zi

2.	Buza Maxim Alexandru	08.00.10. Finanțe; monedă; credit	An.3	conf. univ. dr. Ana Suhovici	Cu frecv. redusă
3.	Tarnovscaia Maria Sergiu	08.00.10. Finanțe; monedă; credit	An.2	prof. univ. dr. hab. Rodica Hîncu	Cu frecv. redusă
4.	Biloocaia Svetlana Vasili	08.00.10. Finanțe; monedă; credit	An.2	prof. univ. dr. hab. Rodica Hîncu	Cu frecv. redusă
5.	Marianciuc Aurelia Teodor	08.00.10. Finanțe; monedă; credit	An.3	prof. univ. dr. hab. Rodica Hîncu	Cu frecv. redusă
6.	Ofrim Greta Nuțu	08.00.10. Finanțe; monedă; credit	An.3	prof. univ. dr. hab. Rodica Hîncu	Cu frecv. redusă
Catedra „Statistică şi previziune economică” DOCTORANZI					
1.	Budan Lilia Vasile	08.00.11. Statistică economică	An.3	prof. univ. dr. Ion Pârțachi	Cu frecv. la zi
2.	Neamțu Natalia Petru	08.00.11. Statistică economică	An.2	conf. univ. dr. Elena Cara	Cu frecv. la zi
3.	Iliev Nicolai Vasili	08.00.11. Statistică economică	An.1		Cu frecv. la zi
4.	Lungu Irina Anastasie	08.00.11. Statistică economică	An.2	conf. univ. dr. Elena Cara	Cu frecv. redusă
5.	Negruța Ala Vasile	08.00.11. Statistică economică	An.1		Cu frecv. redusă
6.	Cara Oleg Ion	08.00.11. Statistică economică	An.2	prof. univ. dr. Ion Pârțachi şi prof. univ. dr. Vergil Voineagu, ASE București	Cu frecv. redusă
Catedra „Analiza activității economico-financiare” DOCTORANZI					
1.	Furtună Diana Vasile	08.00.12. Contabilitate; audit; analiză economică	An.4	conf. univ. dr. Valentina Paladi	Cu frecv. redusă
2.	Dînga Elena Nicolae	08.00.12. Contabilitate; audit; analiză economică	An.4	prof. univ. dr. Vladimir Bălănuță	Cu frecv. redusă
3.	Diaconu Diana Tudor	08.00.12. Contabilitate; audit; analiză economică	An.2	conf. univ. dr. Valentina Gortolomei	Cu frecv. redusă
4.	Iachimov Artiom Vasile	08.00.12. Contabilitate; audit; analiză economică	An.4	conf. univ. dr. Valentina Paladi	Cu frecv. redusă
Catedra „Contabilitate şi audit” DOCTORANZI					
1.	Cotoros Inga Simion	08.00.12 Contabilitate; audit; analiză economică	An.3	conf. univ. dr. Alexandru Nederiță	Cu frecv. la zi
2.	Luncaşu Silvia Iurie	08.00.12. Contabilitate; audit; analiză economică	An.2	conf. univ. dr. Eudochia Bajerean	Cu frecv. la zi
3.	Cotorcea Stela Ştefan	08.00.12. Contabilitate; audit; analiză economică	An.1		Cu frecv. la zi
4.	Untila Eugeniu Anatol	08.00.12. Contabilitate; audit;	An.3	prof. univ. dr. hab. Vasile Bucur	Cu frecv. la zi

		analiză economică			
5.	Dumbravă Ruslan Vladimir	08.00.12. Contabilitate; audit; analiză economică	An.2	conf. univ. dr. Eudochia Bajerean	Cu frecv. la zi
6.	Țurcanu Svetlana Simion	08.00.12. Contabilitate; audit; analiză economică	An.2	prof. univ. dr. hab. Vasile Bucur	Cu frecv. la zi
7.	Trinchineț Corina Pavel	08.00.12. Contabilitate; audit; analiză economică	An.1		Cu frecv. la zi
8.	Bordeianu Olga Anatolie	08.00.12. Contabilitate; audit; analiză economică	An.4	conf. univ. dr. Ludmila Grabarovschi	Cu frecv. redusă
9.	Savciuc Lilia Vasile	08.00.12. Contabilitate; audit; analiză economică	An.3	conf. univ. dr. Alexandru Nederiță	Cu frecv. redusă
10.	Cicibaba Iuri Victor	08.00.12. Contabilitate; audit; analiză economică	An.4	conf. univ. dr. Alexandru Nederiță	Cu frecv. redusă
11.	Frumusachi Ludmila Constantin	08.00.12. Contabilitate; audit; analiză economică	An.2	prof. univ. dr. hab. Viorel Țurcanu	Cu frecv. redusă
12.	Țurcanu Liliana Ion	08.00.12. Contabilitate; audit; analiză economică	An.3	prof. univ. dr. Pavel Tostogan	Cu frecv. redusă
13.	Țurcan Nadejda Ion	08.00.12. Contabilitate; audit; analiză economică	An.2	conf. univ. dr. Pavel Tostogan	Cu frecv. redusă
14.	Blanari Maria Simion	08.00.12. Contabilitate; audit; analiză economică	An.1		Cu frecv. redusă
15.	Demciuc Olga Boris	08.00.12. Contabilitate; audit; analiză economică	An.2	prof. univ. dr. hab. Vasile Bucur	Cu frecv. redusă
16.	Panuş Valentina Ion	08.00.12. Contabilitate; audit; analiză economică	An.3	prof. univ. dr. Alexandru Nederița	Cu frecv. redusă
17.	Zachernicinaia Anna Vitalii	08.00.12. Contabilitate; audit; analiză economică	An.3	prof. univ. dr. hab. Viorel Țurcanu	Cu frecv. redusă
18.	Dolghi Vladimir Leonid	08.00.12. Contabilitate; audit; analiză economică	An.2	prof. univ. dr. hab. Viorel Țurcanu	Cu frecv. redusă
19.	Badicu Galina Mihail	08.00.12. Contabilitate; audit; analiză economică	An.2	prof. univ. dr. hab. Vasile Bucur	Cu frecv. redusă
20.	Grigori Marin Alexei	08.00.12. Contabilitate; audit; analiză economică	An.2	prof. univ. dr. hab. Vasile Bucur	Cu frecv. redusă
21.	Brînzila Liuba Simion	08.00.12. Contabilitate; audit; analiză economică	An.2	conf. univ. dr. hab. Alexandru Nederița	Cu frecv. redusă
22.	Jehac Mihai Ioan	08.00.12. Contabilitate; audit; analiză economică	An.2	conf. univ. dr. Pavel Tostogan	Cu frecv. redusă

		analiză economică			
5.	Dumbravă Ruslan Vladimir	08.00.12. Contabilitate; audit; analiză economică	An.2	conf. univ. dr. Eudochia Bajerean	Cu frecv. la zi
6.	Țurcanu Svetlana Simion	08.00.12. Contabilitate; audit; analiză economică	An.2	prof. univ. dr. hab. Vasile Bucur	Cu frecv. la zi
7.	Trinchineț Corina Pavel	08.00.12. Contabilitate; audit; analiză economică	An.1		Cu frecv. la zi
8.	Bordeianu Olga Anatolie	08.00.12. Contabilitate; audit; analiză economică	An.4	conf. univ. dr. Ludmila Grabarovschi	Cu frecv. redusă
9.	Savciuc Lilia Vasile	08.00.12. Contabilitate; audit; analiză economică	An.3	conf. univ. dr. Alexandru Nederiță	Cu frecv. redusă
10.	Cicibaba Iuri Victor	08.00.12. Contabilitate; audit; analiză economică	An.4	conf. univ. dr. Alexandru Nederiță	Cu frecv. redusă
11.	Frumusachi Ludmila Constantin	08.00.12. Contabilitate; audit; analiză economică	An.2	prof. univ. dr. hab. Viorel Țurcanu	Cu frecv. redusă
12.	Țurcanu Liliana Ion	08.00.12. Contabilitate; audit; analiză economică	An.3	prof. univ. dr. Pavel Tostogan	Cu frecv. redusă
13.	Țurcan Nadejda Ion	08.00.12. Contabilitate; audit; analiză economică	An.2	conf. univ. dr. Pavel Tostogan	Cu frecv. redusă
14.	Blanari Maria Simion	08.00.12. Contabilitate; audit; analiză economică	An.1		Cu frecv. redusă
15.	Demciuc Olga Boris	08.00.12. Contabilitate; audit; analiză economică	An.2	prof. univ. dr. hab. Vasile Bucur	Cu frecv. redusă
16.	Panuş Valentina Ion	08.00.12. Contabilitate; audit; analiză economică	An.3	prof. univ. dr. Alexandru Nederița	Cu frecv. redusă
17.	Zachernicinaia Anna Vitalii	08.00.12. Contabilitate; audit; analiză economică	An.3	prof. univ. dr. hab. Viorel Țurcanu	Cu frecv. redusă
18.	Dolghi Vladimir Leonid	08.00.12. Contabilitate; audit; analiză economică	An.2	prof. univ. dr. hab. Viorel Țurcanu	Cu frecv. redusă
19.	Badicu Galina Mihail	08.00.12. Contabilitate; audit; analiză economică	An.2	prof. univ. dr. hab. Vasile Bucur	Cu frecv. redusă
20.	Grigori Marin Alexei	08.00.12. Contabilitate; audit; analiză economică	An.2	prof. univ. dr. hab. Vasile Bucur	Cu frecv. redusă
21.	Brînzila Liuba Simion	08.00.12. Contabilitate; audit; analiză economică	An.2	conf. univ. dr. hab. Alexandru Nederița	Cu frecv. redusă
22.	Jehac Mihai Ioan	08.00.12. Contabilitate; audit; analiză economică	An.2	conf. univ. dr. Pavel Tostogan	Cu frecv. redusă

152

23.	Nacu Viorica Vasile	08.00.12. Contabilitate; audit; analiză economică	An.1		Cu frecv. redusă
24.	Foalea Lidia Gheorghe	08.00.12. Contabilitate; audit; analiză economică	An.1		Cu frecv. redusă
25.	Medrihan Adrian George	08.00.12. Contabilitate; audit; analiză economică	An.1		Cu frecv. redusă
26.	Bajan Maia Tudor	08.00.12. Contabilitate; audit; analiză economică	An.3	prof. univ. dr. Eudochia Bajerean	Cu frecv. redusă
COMPETITORI					
27.	Mihaila Svetlana Ion	08.00.12. Contabilitate; audit; analiză economică	An.3	prof. univ. dr. hab. Viorel Țurcanu.	
28.	Babălău Ludmila Ion	08.00.12. Contabilitate; audit; analiză economică	An.2	prof. univ. dr. hab. Viorel Țurcanu	
Catedra „Cibernetică şi informatică economică” DOCTORANZI					
1.	Sandu Sergiu Mihail	08.00.13. Metode economico-matematice	An.3	conf. univ. dr. Anatol Godonoagă	Cu frecv. la zi
2.	Şolopa Ana Vasile	08.00.13. Metode economico-matematice	An.1		Cu frecv. la zi
3.	Cataranciuc Maxim Sergiu	01.05.05. Sisteme informaționale	An.2	prof. univ. dr. hab. Ilie Costaş	Cu frecv. la zi
4.	Postolachi Ana Nicolae	01.05.05. Sisteme informaționale	An.2	prof. univ. dr. hab. Ion Bolun	Cu frecv. la zi
5.	Ilii Dan Vasil	01.05.05. Sisteme informaționale	An.1		Cu frecv. la zi
6.	Gârlă Eugen Nicolae	08.00.13. Metode economico-matematice	An.1		Cu frecv. redusă
7.	Şuşu Victor Ion	01.05.05. Sisteme informaționale	An.3	prof. univ. dr. hab. Ion Bolun	Cu frecv. redusă
8.	Bureacov Sergiu Alexandru	01.05.05. Sisteme informaționale	An.2	prof. univ. dr. hab. Ilie Costaş	Cu frecv. redusă
9.	Pelin Serghei Nicolae	01.05.05. Sisteme informaționale	An.2	conf. univ. dr. Vitalie Cotelea	Cu frecv. redusă
10.	Cojocaru Igor Petru	01.05.05. Sisteme informaționale	An.1		Cu frecv. redusă
11.	Sclifos Constantin Tudor	01.05.05. Sisteme informaționale	An.1		Cu frecv. redusă
12.	Levandovski Vladislav Ion	01.05.05. Sisteme informaționale	An.3	prof. univ. dr. hab. Serghei Ohrimenco	Cu frecv. redusă
13.	Storoj Oxana Constantin	01.05.05. Sisteme informaționale	An.1	prof. univ. dr. hab. Serghei Ohrimenco	Cu frecv. redusă
14.	Solonenco Oleg Eugeniu	08.00.13. Metode economico-matematice	An.1		Cu frecv. redusă

23.	Nacu Viorica Vasile	08.00.12. Contabilitate; audit; analiză economică	An.1		Cu frecv. redusă
24.	Foalea Lidia Gheorghe	08.00.12. Contabilitate; audit; analiză economică	An.1		Cu frecv. redusă
25.	Medrihan Adrian George	08.00.12. Contabilitate; audit; analiză economică	An.1		Cu frecv. redusă
26.	Bajan Maia Tudor	08.00.12. Contabilitate; audit; analiză economică	An.3	prof. univ. dr. Eudochia Bajerean	Cu frecv. redusă
COMPETITORI					
27.	Mihaila Svetlana Ion	08.00.12. Contabilitate; audit; analiză economică	An.3	prof. univ. dr. hab. Viorel Țurcanu.	
28.	Babălău Ludmila Ion	08.00.12. Contabilitate; audit; analiză economică	An.2	prof. univ. dr. hab. Viorel Țurcanu	
Catedra „Cibernetică şi informatică economică” DOCTORANZI					
1.	Sandu Sergiu Mihail	08.00.13. Metode economico-matematice	An.3	conf. univ. dr. Anatol Godonoagă	Cu frecv. la zi
2.	Şolopa Ana Vasile	08.00.13. Metode economico-matematice	An.1		Cu frecv. la zi
3.	Cataranciuc Maxim Sergiu	01.05.05. Sisteme informaționale	An.2	prof. univ. dr. hab. Ilie Costaş	Cu frecv. la zi
4.	Postolachi Ana Nicolae	01.05.05. Sisteme informaționale	An.2	prof. univ. dr. hab. Ion Bolun	Cu frecv. la zi
5.	Ilii Dan Vasil	01.05.05. Sisteme informaționale	An.1		Cu frecv. la zi
6.	Gârlă Eugen Nicolae	08.00.13. Metode economico-matematice	An.1		Cu frecv. redusă
7.	Şuşu Victor Ion	01.05.05. Sisteme informaționale	An.3	prof. univ. dr. hab. Ion Bolun	Cu frecv. redusă
8.	Bureacov Sergiu Alexandru	01.05.05. Sisteme informaționale	An.2	prof. univ. dr. hab. Ilie Costaş	Cu frecv. redusă
9.	Pelin Serghei Nicolae	01.05.05. Sisteme informaționale	An.2	conf. univ. dr. Vitalie Cotelea	Cu frecv. redusă
10.	Cojocaru Igor Petru	01.05.05. Sisteme informaționale	An.1		Cu frecv. redusă
11.	Sclifos Constantin Tudor	01.05.05. Sisteme informaționale	An.1		Cu frecv. redusă
12.	Levandovski Vladislav Ion	01.05.05. Sisteme informaționale	An.3	prof. univ. dr. hab. Serghei Ohrimenco	Cu frecv. redusă
13.	Storoj Oxana Constantin	01.05.05. Sisteme informaționale	An.1	prof. univ. dr. hab. Serghei Ohrimenco	Cu frecv. redusă
14.	Solonenco Oleg Eugeniu	08.00.13. Metode economico-matematice	An.1		Cu frecv. redusă

Catedra „Relații economice internaționale” DOCTORANZI					
1.	Popa Marina Vasile	08.00.14. Economia mondială; relații economice internaționale	An.3	conf. univ. dr. hab. Boris Chistruga	Cu frecv. la zi
2.	Botnaru Irina Dumitru	08.00.14. Economia mondială; relații economice internaționale	An.2	conf. univ. dr. hab. Boris Chistruga	Cu frecv. la zi
3.	Xing Hao Chang	08.00.14. Economia mondială; relații economice internaționale	An.3	conf. univ. dr. Constantin Postică	Cu frecv. la zi
4.	Zubco Roman Ion	08.00.14. Economia mondială; relații economice internaționale	An.2	conf. univ. dr. hab. Natalia Lobanov	Cu frecv. la zi
5.	Rotaru Vitalie Ion	08.00.14. Economia mondială; relații economice internaționale	An.1		Cu frecv. la zi
6.	Plămădeală Doina Alexei	08.00.14. Economia mondială; relații economice internaționale	An.3	prof. univ. dr. hab. Petru Roşca	Cu frecv. redusă
7.	Neamțu Dragoş Vasile	08.00.14. Economia mondială; relații economice internaționale	An.3	conf. univ. dr. hab. Boris Chistruga	Cu frecv. redusă
8.	Turcov Ana Fiodor	08.00.14. Economia mondială; relații economice internaționale	An.2	conf. univ. dr. hab. Boris Chistruga	Cu frecv. redusă
9.	Trofimov Tatiana Petru	08.00.14. Economia mondială; relații economice internaționale	An.1		Cu frecv. redusă
10.	Cernei Elena Vasile	08.00.14. Economia mondială; relații economice internaționale	An.4	prof. univ. dr. hab. Oleg Buga, prof. univ. dr. Elizabeta Jaba, Univ. „Al.I.Cuza”, Iaşi.	Cu frecv. redusă
11.	Vataman Dinu Alexandru	08.00.14. Economia mondială; relații economice internaționale	An.2	conf. univ. dr. Natalia Lobanov	Cu frecv. redusă
12.	Mihalache Veronica Ion	08.00.14. Economia mondială; relații economice internaționale	An.3	conf. univ. dr. Constantin Postică	Cu frecv. redusă
13.	Tofan Veaceslav Gherasim	08.00.14. Economia mondială; relații economice internaționale	An.3	conf. univ. dr. Ion Galaju	Cu frecv. redusă
14.	Petcovici Mariana Ion	08.00.14. Economia mondială; relații economice internaționale	An.2	conf. univ. dr. hab. Svetlana-Zorina Şişcan	Cu frecv. redusă
15.	Lozinschi Eugenia Ştefan	08.00.14. Economia mondială; relații economice internaționale	An.2	conf. univ. dr. Victoria Lupu	Cu frecv. redusă
16.	Grkikyan Anahit Micaelovna	08.00.14. Economia mondială; relații economice internaționale	An.1		Cu frecv. redusă

Catedra „Relații economice internaționale” DOCTORANZI					
1.	Popa Marina Vasile	08.00.14. Economia mondială; relații economice internaționale	An.3	conf. univ. dr. hab. Boris Chistruga	Cu frecv. la zi
2.	Botnaru Irina Dumitru	08.00.14. Economia mondială; relații economice internaționale	An.2	conf. univ. dr. hab. Boris Chistruga	Cu frecv. la zi
3.	Xing Hao Chang	08.00.14. Economia mondială; relații economice internaționale	An.3	conf. univ. dr. Constantin Postică	Cu frecv. la zi
4.	Zubco Roman Ion	08.00.14. Economia mondială; relații economice internaționale	An.2	conf. univ. dr. hab. Natalia Lobanov	Cu frecv. la zi
5.	Rotaru Vitalie Ion	08.00.14. Economia mondială; relații economice internaționale	An.1		Cu frecv. la zi
6.	Plămădeală Doina Alexei	08.00.14. Economia mondială; relații economice internaționale	An.3	prof. univ. dr. hab. Petru Roşca	Cu frecv. redusă
7.	Neamțu Dragoş Vasile	08.00.14. Economia mondială; relații economice internaționale	An.3	conf. univ. dr. hab. Boris Chistruga	Cu frecv. redusă
8.	Turcov Ana Fiodor	08.00.14. Economia mondială; relații economice internaționale	An.2	conf. univ. dr. hab. Boris Chistruga	Cu frecv. redusă
9.	Trofimov Tatiana Petru	08.00.14. Economia mondială; relații economice internaționale	An.1		Cu frecv. redusă
10.	Cernei Elena Vasile	08.00.14. Economia mondială; relații economice internaționale	An.4	prof. univ. dr. hab. Oleg Buga, prof. univ. dr. Elizabeta Jaba, Univ. „Al.I.Cuza”, Iaşi.	Cu frecv. redusă
11.	Vataman Dinu Alexandru	08.00.14. Economia mondială; relații economice internaționale	An.2	conf. univ. dr. Natalia Lobanov	Cu frecv. redusă
12.	Mihalache Veronica Ion	08.00.14. Economia mondială; relații economice internaționale	An.3	conf. univ. dr. Constantin Postică	Cu frecv. redusă
13.	Tofan Veaceslav Gherasim	08.00.14. Economia mondială; relații economice internaționale	An.3	conf. univ. dr. Ion Galaju	Cu frecv. redusă
14.	Petcovici Mariana Ion	08.00.14. Economia mondială; relații economice internaționale	An.2	conf. univ. dr. hab. Svetlana-Zorina Şişcan	Cu frecv. redusă
15.	Lozinschi Eugenia Ştefan	08.00.14. Economia mondială; relații economice internaționale	An.2	conf. univ. dr. Victoria Lupu	Cu frecv. redusă
16.	Grkikyan Anahit Micaelovna	08.00.14. Economia mondială; relații economice internaționale	An.1		Cu frecv. redusă

154

Catedra „Geografie şi economia mediului” DOCTORANZI					
	Ciubcenco Natalia Valerian	11.00.02. Geografie economică, socială şi politică	An.1		Cu frecv. la zi
	Iordan Sergiu Ion	11.00.02. Geografie economică, socială şi politică	An.2	prof. univ. dr. hab. Constantin Matei	Cu frecv. redusă
	Grosu Maria Tudor	11.00.02. Geografie economică, socială şi politică	An.2	prof. univ. dr. hab. Constantin Matei	Cu frecv. redusă

Forma 7.1.

DATE
privind deplasările şi stagiile cercetătorilor ASEM din sfera ştiinţei şi inovării peste hotare

Nr. d/o	Numele, prenumele, gradul şi titlul ştiinţific, Anul naşterii	Ţara, denumirea organizaţiei vizitate	Scopul vizitei. Descrierea succintă a activităţilor (realizarea proiectelor comune, stagiu, participări la manifestări ştiinţifice)	Termenul deplasării
1.	Belostecinic Marina, conf. univ. dr., 969	Sviştov, Bulgaria	Academia economică „G.Ţenov”	02-06 noiembrie 2009
2.	Cotelnic Ala, prof. univ. dr. hab., 1961	Renns, Franţa Gent, Belgia	În cadrul programului Tempus IV, Proiectul „Dezvoltarea de parteneriate cu întreprinderile din Republica Moldova”.	08-15 martie 2009
3.	Cotelnic Ala, prof. univ. dr. hab., 1961	SUA	Programul „International visitors”, Învăţământul superior în SUA	26 septembrie – 19 octombrie 2009
4.	Negru Ion, conf. univ. dr., 1974	Ucraina, Donețc-Sevastopol	Conferinţa internaţională «Проблемы и перспективы сотрудничества между странами Юго-Восточной Европы в рамках Черноморского Экономического Сотрудничества»	17-20 septembrie 2009
5.	Ciumac Ghenadie, conf. univ. dr., 1975			
6.	Portarescu Serghei, conf. univ. dr.,1973	Polonia, Krakow	Congresul al V-lea al masteranzilor din Polonia	15-17 mai 2009
7.	Portarescu Serghei, conf. univ., dr.,1973	Cehia, Praga	Trening „Managementul spaţiului locativ” Praga, Cehia	09-13 noiembrie 2009
8.	Solcan Angela, conf. univ. dr., 1968	Şcoala superioară de biotehnologie de la Universitatea Catolică Portugheză din Porto (UCP), Portugalia, Universitatea BOKU, Vena, Austria	În cadrul programului Tempus IV, Proiectul „Dezvoltarea de parteneriate cu întreprinderile din Republica Moldova”.	19-25 aprilie 2009
9.	Ţurcanu Gheorghe, conf. univ. dr., 1975	Braşov, România	Training în sistemul de management de mediu în baza standardului ISO 14001	2-6 martie 2009

Catedra „Geografie şi economia mediului” DOCTORANZI					
	Ciubcenco Natalia Valerian	11.00.02. Geografie economică, socială şi politică	An.1		Cu frecv. la zi
	Iordan Sergiu Ion	11.00.02. Geografie economică, socială şi politică	An.2	prof. univ. dr. hab. Constantin Matei	Cu frecv. redusă
	Grosu Maria Tudor	11.00.02. Geografie economică, socială şi politică	An.2	prof. univ. dr. hab. Constantin Matei	Cu frecv. redusă

Forma 7.1.

DATE
privind deplasările şi stagiile cercetătorilor ASEM din sfera ştiinţei şi inovării peste hotare

Nr. d/o	Numele, prenumele, gradul şi titlul ştiinţific, Anul naşterii	Ţara, denumirea organizaţiei vizitate	Scopul vizitei. Descrierea succintă a activităţilor (realizarea proiectelor comune, stagiu, participări la manifestări ştiinţifice)	Termenul deplasării
1.	Belostecinic Marina, conf. univ. dr., 969	Sviştov, Bulgaria	Academia economică „G.Ţenov”	02-06 noiembrie 2009
2.	Cotelnic Ala, prof. univ. dr. hab., 1961	Renns, Franţa Gent, Belgia	În cadrul programului Tempus IV, Proiectul „Dezvoltarea de parteneriate cu întreprinderile din Republica Moldova”.	08-15 martie 2009
3.	Cotelnic Ala, prof. univ. dr. hab., 1961	SUA	Programul „International visitors”, Învăţământul superior în SUA	26 septembrie – 19 octombrie 2009
4.	Negru Ion, conf. univ. dr., 1974	Ucraina, Donețc-Sevastopol	Conferinţa internaţională «Проблемы и перспективы сотрудничества между странами Юго-Восточной Европы в рамках Черноморского Экономического Сотрудничества»	17-20 septembrie 2009
5.	Ciumac Ghenadie, conf. univ. dr., 1975			
6.	Portarescu Serghei, conf. univ. dr.,1973	Polonia, Krakow	Congresul al V-lea al masteranzilor din Polonia	15-17 mai 2009
7.	Portarescu Serghei, conf. univ., dr.,1973	Cehia, Praga	Trening „Managementul spaţiului locativ” Praga, Cehia	09-13 noiembrie 2009
8.	Solcan Angela, conf. univ. dr., 1968	Şcoala superioară de biotehnologie de la Universitatea Catolică Portugheză din Porto (UCP), Portugalia, Universitatea BOKU, Vena, Austria	În cadrul programului Tempus IV, Proiectul „Dezvoltarea de parteneriate cu întreprinderile din Republica Moldova”.	19-25 aprilie 2009
9.	Ţurcanu Gheorghe, conf. univ. dr., 1975	Braşov, România	Training în sistemul de management de mediu în baza standardului ISO 14001	2-6 martie 2009

10.	Portarescu Serghei, conf. univ. dr., 1973			
11.	Turcov Elena, dr. hab. prof. univ., 1959	Franța, Paris Réseau UNESCO / UNITWIN: „Culture, Tourisme, Dévelopment”	Atelier de Travail, Réseau UNESCO / UNITWIN: „Culture, Tourisme, Dévelopment”	iunie 2009
12.	Turcov Elena, dr. hab. prof. univ., 1959	Grecia, Atena, Comitetul internațional de lucru în cadrul Proiectului „ (ESHA) – ETF-JP-00276-2008	Reuniunea Comitetului internațional de lucru în cadrul Proiectului „ (ESHA) – ETF-JP-00276-2008	26-29 octombrie 2009
13.	Sainsus Valeriu, conf. univ. dr., 1967	Croația, Split Croasian Institut of life	Proiect-stagiu Raport proiect	iulie 2009
14.	Sainsus Valeriu conf. univ. dr., 1967	Malta La-Valletta Ageing Institut	Stagiu	noiembrie-decembrie 2009
15.	Pisaniuc Maia, conf. univ. dr., 1969	Crecia, Thessaloniki, Universitatea Aristotelus	Stagiu	1.03.09 – 29.08.09
16.	Pisaniuc Maia, conf. univ. dr., 1969	Bulgaria, Sofia, Universitatea de la Cologne	Participarea la Conferința anuală a Universității de la Cologne	9-10 octombrie 2009
17.	Dodu-Gugea Larisa, lector superior, dr., 1977	Slovacia, Koloce, Universitatea Tehnică	Participarea la Conferința internațională	7-9 octombrie 2009
18.	Hîncu Rodica prof. univ. dr. hab., 1961	R. Belarus, Universitatea Economică de Stat din Minsk	Vizită de documentare (în cadrul proiectului de cercetare)	4-15 mai, 2009
19.	Roşca Marcela, dr., lect. univ., 1980	R. România, Academia de Studii Economice din Bucureşti	Vizită de documentare (în cadrul proiectului de cercetare)	16 - 29 mai, 2009
20.	Filip Angela conf. univ. dr., 1977	R. România, Universitatea „L. Blaga” din Sibiu	Stagiu de perfecționare	28 aprilie - 6 mai, 2009
21.	Bancila Natalia, conf. univ. dr. hab., 1963	Iaşi, România	Participări la manifestări ştiinţifice	septembrie, 18 2009
22.	Busmachiu Eugenia conf. univ. dr., 1973	Muntenegru, Budva	Participări la manifestări ştiinţifice	mai 14-17, 2009
23.	Botnari Nadejda, conf. univ. dr., 1961	Iaşi, România	Participări la manifestări ştiinţifice	septembrie, 18 2009
24.	Margineanu Aurel, conf. univ. dr., 1963	Iaşi, România	Participări la manifestări ştiinţifice	septembrie, 18 2009
25.	Ţurcan Galina, lect.	România, Bucureşti,	Schimb de experiență, studierea	aprilie, 2009

10.	Portarescu Serghei, conf. univ. dr., 1973			
11.	Turcov Elena, dr. hab. prof. univ., 1959	Franța, Paris Réseau UNESCO / UNITWIN: „Culture, Tourisme, Dévelopment”	Atelier de Travail, Réseau UNESCO / UNITWIN: „Culture, Tourisme, Dévelopment”	iunie 2009
12.	Turcov Elena, dr. hab. prof. univ., 1959	Grecia, Atena, Comitetul internațional de lucru în cadrul Proiectului „ (ESHA) – ETF-JP-00276-2008	Reuniunea Comitetului internațional de lucru în cadrul Proiectului „ (ESHA) – ETF-JP-00276-2008	26-29 octombrie 2009
13.	Sainsus Valeriu, conf. univ. dr., 1967	Croația, Split Croasian Institut of life	Proiect-stagiu Raport proiect	iulie 2009
14.	Sainsus Valeriu conf. univ. dr., 1967	Malta La-Valletta Ageing Institut	Stagiu	noiembrie-decembrie 2009
15.	Pisaniuc Maia, conf. univ. dr., 1969	Crecia, Thessaloniki, Universitatea Aristotelus	Stagiu	1.03.09 – 29.08.09
16.	Pisaniuc Maia, conf. univ. dr., 1969	Bulgaria, Sofia, Universitatea de la Cologne	Participarea la Conferința anuală a Universității de la Cologne	9-10 octombrie 2009
17.	Dodu-Gugea Larisa, lector superior, dr., 1977	Slovacia, Koloce, Universitatea Tehnică	Participarea la Conferința internațională	7-9 octombrie 2009
18.	Hîncu Rodica prof. univ. dr. hab., 1961	R. Belarus, Universitatea Economică de Stat din Minsk	Vizită de documentare (în cadrul proiectului de cercetare)	4-15 mai, 2009
19.	Roşca Marcela, dr., lect. univ., 1980	R. România, Academia de Studii Economice din Bucureşti	Vizită de documentare (în cadrul proiectului de cercetare)	16 - 29 mai, 2009
20.	Filip Angela conf. univ. dr., 1977	R. România, Universitatea „L. Blaga” din Sibiu	Stagiu de perfecționare	28 aprilie - 6 mai, 2009
21.	Bancila Natalia, conf. univ. dr. hab., 1963	Iaşi, România	Participări la manifestări ştiinţifice	septembrie, 18 2009
22.	Busmachiu Eugenia conf. univ. dr., 1973	Muntenegru, Budva	Participări la manifestări ştiinţifice	mai 14-17, 2009
23.	Botnari Nadejda, conf. univ. dr., 1961	Iaşi, România	Participări la manifestări ştiinţifice	septembrie, 18 2009
24.	Margineanu Aurel, conf. univ. dr., 1963	Iaşi, România	Participări la manifestări ştiinţifice	septembrie, 18 2009
25.	Ţurcan Galina, lect.	România, Bucureşti,	Schimb de experiență, studierea	aprilie, 2009

156

	sup. dr., 1964	Academia de Studii Economice	literaturii, aprofundarea relațiilor științifice.	
26.	Grigoroi Lilia, conf. univ. dr., 1970	Austria, Viena, Banca Mondială	Membru al comunității de practicieni în domeniul instruirii contabile	04-05 aprilie 2009
27.	Grigoroi Lilia, conf. univ. dr., 1970	Austria, Viena, Banca Mondială	Membru al comunității de practicieni în domeniul instruirii contabile	23-24 iunie 2009
28.	Grigoroi Lilia, conf. univ. dr., 1970	Croația, Dubrovnik, Banca Mondială	Membru al comunității de practicieni în domeniul instruirii contabile	03-04 octombrie 2009
29.	Gavriliuc Ludmila, conf. univ. dr., 1956	Ucraina, Mucacevo	Întâlnirea transfrontalieră a organismelor profesionale contabile din România, Ucraina, Ungaria, Polonia, Slovacia şi Moldova cu tema: „Transpunerea directivei europene nr.43 privind auditul statutar în țările transfrontaliere participante”	26-27 iunie 2009
30.	Gavriliuc Ludmila, dr. conf. univ., 1956	Austria, Viena	Programul REPARIS („ROAD TO EUROPE PROGRAME OF ACCOUNTING REFORM AND INSTITUTIONAL STRENGTHENING”). Participarea la First WORKSHOP „Working together on developing Accounting and Auditing Education in South East Europe”	23-24 iunie 2009
31.	Gavriliuc Ludmila, dr. conf. univ., 1956	Croația, Dubrovnik	SECOND WORKSHOP – Working together on developing Accounting and Auditing Education in South East Europe	3-4 noiembrie 2009
32.	Dutca Daniela, lector universitar, 1983	Franța, Paris	Participare la seminarul „Risk Entreprise management”, finanțat de BERD, lector Jenny Rayner	30 noiembrie – 2 decembrie 2009
33.	Delimarschi Boris, lect. sup. univ., 1963	România, Sibiu	România, Universitatea „Lucian Blaga” din Sibiu	6 – 12 aprilie 2009
34.	Охрименко С., д.х.э.н., профессор 1952	Польша	Конференция Management of Organization – Finfnce, Production, Information. Krakow, Poland	iunie 2009
35.	Охрименко С., д.х.э.н., профессор 1952	Болгария	Конференция Бухгалтерский учет и аудит в условиях информационной глобализации	noiembrie 2009
36.	Bolun Ion, dr.hab., 1947	România, Academia de Studii Economice, București	Participarea cu raport la lucrările conferinței a 9-a în Informatica Economică, 7-8 mai 2009	16 - 21 mai, 2009
37.	D. Todoroi, prof. univ. dr. hab., m.c. al ARA, 1940	România	Participare la 33rd Annual Congress of ARA, Sibiu, România	june 2-7, 2009
38.	D. Todoroi, prof. univ. dr. hab.,	România	Participare la 9th Int. Conf. on Informatics in Economy	may 7-8, 2009

	sup. dr., 1964	Academia de Studii Economice	literaturii, aprofundarea relațiilor științifice.	
26.	Grigoroi Lilia, conf. univ. dr., 1970	Austria, Viena, Banca Mondială	Membru al comunității de practicieni în domeniul instruirii contabile	04-05 aprilie 2009
27.	Grigoroi Lilia, conf. univ. dr., 1970	Austria, Viena, Banca Mondială	Membru al comunității de practicieni în domeniul instruirii contabile	23-24 iunie 2009
28.	Grigoroi Lilia, conf. univ. dr., 1970	Croația, Dubrovnik, Banca Mondială	Membru al comunității de practicieni în domeniul instruirii contabile	03-04 octombrie 2009
29.	Gavriliuc Ludmila, conf. univ. dr., 1956	Ucraina, Mucacevo	Întâlnirea transfrontalieră a organismelor profesionale contabile din România, Ucraina, Ungaria, Polonia, Slovacia şi Moldova cu tema: „Transpunerea directivei europene nr.43 privind auditul statutar în țările transfrontaliere participante”	26-27 iunie 2009
30.	Gavriliuc Ludmila, dr. conf. univ., 1956	Austria, Viena	Programul REPARIS („ROAD TO EUROPE PROGRAME OF ACCOUNTING REFORM AND INSTITUTIONAL STRENGTHENING”). Participarea la First WORKSHOP „Working together on developing Accounting and Auditing Education in South East Europe”	23-24 iunie 2009
31.	Gavriliuc Ludmila, dr. conf. univ., 1956	Croația, Dubrovnik	SECOND WORKSHOP – Working together on developing Accounting and Auditing Education in South East Europe	3-4 noiembrie 2009
32.	Dutca Daniela, lector universitar, 1983	Franța, Paris	Participare la seminarul „Risk Entreprise management”, finanțat de BERD, lector Jenny Rayner	30 noiembrie – 2 decembrie 2009
33.	Delimarschi Boris, lect. sup. univ., 1963	România, Sibiu	România, Universitatea „Lucian Blaga” din Sibiu	6 – 12 aprilie 2009
34.	Охрименко С., д.х.э.н., профессор 1952	Польша	Конференция Management of Organization – Finfnce, Production, Information. Krakow, Poland	iunie 2009
35.	Охрименко С., д.х.э.н., профессор 1952	Болгария	Конференция Бухгалтерский учет и аудит в условиях информационной глобализации	noiembrie 2009
36.	Bolun Ion, dr.hab., 1947	România, Academia de Studii Economice, București	Participarea cu raport la lucrările conferinței a 9-a în Informatica Economică, 7-8 mai 2009	16 - 21 mai, 2009
37.	D. Todoroi, prof. univ. dr. hab., m.c. al ARA, 1940	România	Participare la 33rd Annual Congress of ARA, Sibiu, România	june 2-7, 2009
38.	D. Todoroi, prof. univ. dr. hab.,	România	Participare la 9th Int. Conf. on Informatics in Economy	may 7-8, 2009

	m.c. al ARA, 1940		"Education, Research & Business Technologies", Bucharest, România	
39.	Pârţachi Ion, prof. univ. dr., 1955	România, Bucureşti	Participare la manifestare ştiinţifică	19 mai - 26 mai 2009
40.	Pârţachi Ion, prof. univ. dr., 1955	România, Iaşi	Participare la manifestare ştiinţifică	21 octombrie - 25 octombrie 2009
41.	Bologan Mihail, asistent universitar, 1984	Băile Tuşnad, România	Universitatea Economică de vară „Tuşnad-2009"	13-19 august 2009
42.	Savciuc Oxana, conf. univ. dr., 1977	România, Universitatea „Spiru Haret", Braşov	Participare la lucrările unei Conferinţe Internaţionale	26-29 iunie 2009
43.	Belostecinic Grigore, prof. univ. dr. hab., 1960	Ucraina, Universitatea de Stat de Economie şi Comerţ din Kiev	Stabilirea relaţiilor de colaborare, inclusiv în cadrul programului TEMPUS	13-16 martie 2009
44.	Belostecinic Grigore, prof. univ. dr. hab., 1960	Universitatea Auvergne-Clermont I, Franţa	Încheierea unei convenţii de colaborare	01-09 mai 2009
45.	Belostecinic Grigore, prof. univ. dr. hab., 1960	Franţa, Asambleea Generală a Francofoniei, or.Bordeaux	Participare la lucrările Asambleii Generale a Francofoniei	16-20 mai 2009
46.	Belostecinic Grigore, prof. univ. dr. hab., 1960	România, Institutul de Economie Naţională a Academiei Române	Participare la lucrările unui seminar	11-15 iunie 2009
47.	Belostecinic Grigore, prof. univ. dr. hab., 1960	Bulgaria, Universitatea din or. Sviştov	Participare la lucrările unei Conferinţe Internaţionale	03-06 noiembrie 2009
48.	Belostecinic Grigore, prof. univ. dr. hab., 1960	România, „Universitatea Ştefan cel Mare" din Suceava	Desfăşurare de activităţi academice şi de cercetare	11-12 noiembrie 2009
49.	Gaugaş Tatiana, lect. sup., 1979	Polonia Universitatea de Ştiinţe Economice din Krakov	Consolidarea relaţiilor cu Universitatea de Studii Economice din Krakov	04-09 aprilie 2009
50.	Ghinculov Silvia, doctor în economie, 1954	Alexandria, Egipt	Forul Internaţional „eIFL.net General Assembly: Celebrating 10 years of eIFL.net 1999-2009"	18-22 noiembrie
51.	Ghinculov Silvia, doctor în economie, 1954	Bucureşti, România	Târgul Internaţional de carte Gaudeamus, a XVI-a ediţie Târgul GAUDEAMUS	25-29 noiembrie

	m.c. al ARA, 1940		"Education, Research & Business Technologies", Bucharest, România	
39.	Pârţachi Ion, prof. univ. dr., 1955	România, Bucureşti	Participare la manifestare ştiinţifică	19 mai - 26 mai 2009
40.	Pârţachi Ion, prof. univ. dr., 1955	România, Iaşi	Participare la manifestare ştiinţifică	21 octombrie - 25 octombrie 2009
41.	Bologan Mihail, asistent universitar, 1984	Băile Tuşnad, România	Universitatea Economică de vară „Tuşnad-2009"	13-19 august 2009
42.	Savciuc Oxana, conf. univ. dr., 1977	România, Universitatea „Spiru Haret", Braşov	Participare la lucrările unei Conferinţe Internaţionale	26-29 iunie 2009
43.	Belostecinic Grigore, prof. univ. dr. hab., 1960	Ucraina, Universitatea de Stat de Economie şi Comerţ din Kiev	Stabilirea relaţiilor de colaborare, inclusiv în cadrul programului TEMPUS	13-16 martie 2009
44.	Belostecinic Grigore, prof. univ. dr. hab., 1960	Universitatea Auvergne-Clermont I, Franţa	Încheierea unei convenţii de colaborare	01-09 mai 2009
45.	Belostecinic Grigore, prof. univ. dr. hab., 1960	Franţa, Asambleea Generală a Francofoniei, or.Bordeaux	Participare la lucrările Asambleii Generale a Francofoniei	16-20 mai 2009
46.	Belostecinic Grigore, prof. univ. dr. hab., 1960	România, Institutul de Economie Naţională a Academiei Române	Participare la lucrările unui seminar	11-15 iunie 2009
47.	Belostecinic Grigore, prof. univ. dr. hab., 1960	Bulgaria, Universitatea din or. Sviştov	Participare la lucrările unei Conferinţe Internaţionale	03-06 noiembrie 2009
48.	Belostecinic Grigore, prof. univ. dr. hab., 1960	România, „Universitatea Ştefan cel Mare" din Suceava	Desfăşurare de activităţi academice şi de cercetare	11-12 noiembrie 2009
49.	Gaugaş Tatiana, lect. sup., 1979	Polonia Universitatea de Ştiinţe Economice din Krakov	Consolidarea relaţiilor cu Universitatea de Studii Economice din Krakov	04-09 aprilie 2009
50.	Ghinculov Silvia, doctor în economie, 1954	Alexandria, Egipt	Forul Internaţional „eIFL.net General Assembly: Celebrating 10 years of eIFL.net 1999-2009"	18-22 noiembrie
51.	Ghinculov Silvia, doctor în economie, 1954	Bucureşti, România	Târgul Internaţional de carte Gaudeamus, a XVI-a ediţie Târgul GAUDEAMUS	25-29 noiembrie

158

Forma 7.2.

DATE
privind vizitele savanților şi specialiştilor de peste hotare

Nr. d/o	Numele, prenumele, gradul şi titlul ştiinţific, ale savantului	Ţara şi denumirea organizaţiei în care activează savantul	Scopul vizitei. Descrierea succintă a activităților (realizarea proiectelor comune, stagiu, participări la manifestări ştiinţifice)	Termenul vizitei
1.	Gregory Chase	SUA, Brenau University School of Business & Communication Arts	Schimb de experienţă profesională în domeniul cercetării-dezvoltării şi didactic în cadrul programului Fulbright	ianuarie 2009 – iunie 2009
2.	Andrei Sokolov	SUA, Compania EBSCO Publishing	Seminar Internațional „Noile oportunități în utilizarea bazelor de date EBSCO. Optimizarea instrumentelor de căutare a informației în scopul extinderii accesului la baze de date”.	6-10 aprilie 2009
3.	Jean Pugin, Lourdes Fernanndes, Consultant al proiectului	Franța, Greta savoie	Proiectul TEMPUS IV, (ESHA) – ETF-JP-00276-2008	12-14 mai 2009
4.	Jean-Noël Pachoud, Şef Afaceri Internaționale	Franța, GIP FIPAG - Groupement d'Intérêt Public Formation et Insertion Professionnelles de l'Académie de Grenoble	Proiectul TEMPUS IV , (ESHA) – ETF-JP-00276-2008	25-28 mai 2009
5.	Alexeev Al Iv	Rusia, Moscova MGU	Realizarea proiectului	august septembrie 2009
6.	Bostan Ionel	România, Universitatea „Ştefan cel Mare”, Suceava	Participarea la conferința ştiinţifică internațională	septembrie 2009
7.	Armitaje Jec	SUA, Universitatea din Omaha, Nebrasca	Participarea la seminar ştiinţific	septembrie 2009
8.	Generalova Victoria	Rusia, Sanct-Petersburg	Participarea la conferință ştiinţifică internațională	septembrie 2009
9.	Elizarov Valerii	Rusia, Moscova, MGU	Participări la manifestări ştiinţifice	octombrie 2009
10.	Parviz Khakimov	Tadjikistan, Universitatea Dusanbe	Participări la manifestări ştiinţifice, expertizare	octombrie 2009
11.	Gheţău Vasilii	Universitatea, Bucureşti	Participări la manifestări ştiinţifice, expertizare	septembrie 2009
12.	Dumitrescu Petre, dr. prof.	România, Universitatea „Al.I.Cuza” Iaşi	Participarea la conferința ştiinţifică internațională „Filosofia în contextul ştiinţei contemporane”	22-25 octombrie 2009
13.	Stan Dumitru, conf. univ., dr.	România, Universitatea	Participarea la conferința ştiinţifică internațională „Filosofia în	22-25 octombrie

Forma 7.2.

DATE
privind vizitele savanților şi specialiştilor de peste hotare

Nr. d/o	Numele, prenumele, gradul şi titlul ştiinţific, ale savantului	Ţara şi denumirea organizaţiei în care activează savantul	Scopul vizitei. Descrierea succintă a activităților (realizarea proiectelor comune, stagiu, participări la manifestări ştiinţifice)	Termenul vizitei
1.	Gregory Chase	SUA, Brenau University School of Business & Communication Arts	Schimb de experienţă profesională în domeniul cercetării-dezvoltării şi didactic în cadrul programului Fulbright	ianuarie 2009 – iunie 2009
2.	Andrei Sokolov	SUA, Compania EBSCO Publishing	Seminar Internațional „Noile oportunități în utilizarea bazelor de date EBSCO. Optimizarea instrumentelor de căutare a informației în scopul extinderii accesului la baze de date”.	6-10 aprilie 2009
3.	Jean Pugin, Lourdes Fernanndes, Consultant al proiectului	Franța, Greta savoie	Proiectul TEMPUS IV, (ESHA) – ETF-JP-00276-2008	12-14 mai 2009
4.	Jean-Noël Pachoud, Şef Afaceri Internaționale	Franța, GIP FIPAG - Groupement d'Intérêt Public Formation et Insertion Professionnelles de l'Académie de Grenoble	Proiectul TEMPUS IV , (ESHA) – ETF-JP-00276-2008	25-28 mai 2009
5.	Alexeev Al Iv	Rusia, Moscova MGU	Realizarea proiectului	august septembrie 2009
6.	Bostan Ionel	România, Universitatea „Ştefan cel Mare”, Suceava	Participarea la conferința ştiinţifică internațională	septembrie 2009
7.	Armitaje Jec	SUA, Universitatea din Omaha, Nebrasca	Participarea la seminar ştiinţific	septembrie 2009
8.	Generalova Victoria	Rusia, Sanct-Petersburg	Participarea la conferință ştiinţifică internațională	septembrie 2009
9.	Elizarov Valerii	Rusia, Moscova, MGU	Participări la manifestări ştiinţifice	octombrie 2009
10.	Parviz Khakimov	Tadjikistan, Universitatea Dusanbe	Participări la manifestări ştiinţifice, expertizare	octombrie 2009
11.	Gheţău Vasilii	Universitatea, Bucureşti	Participări la manifestări ştiinţifice, expertizare	septembrie 2009
12.	Dumitrescu Petre, dr. prof.	România, Universitatea „Al.I.Cuza” Iaşi	Participarea la conferința ştiinţifică internațională „Filosofia în contextul ştiinţei contemporane”	22-25 octombrie 2009
13.	Stan Dumitru, conf. univ., dr.	România, Universitatea	Participarea la conferința ştiinţifică internațională „Filosofia în	22-25 octombrie

159

		„Al.I.Cuza” Iaşi	contextul ştiinţei contemporane”	2009
14.	Dumitrescu Gabriela, prof. univ. dr.	România, Universitatea „Al.I.Cuza” Iaşi	Participarea la conferința științifică internațională „Filosofia în contextul ştiinţei contemporane”	22-25 octombrie 2009
15.	Marius Dumitrescu, prof. univ. dr.	România, Universitatea „Al.I.Cuza” Iaşi	Participarea la conferința științifică internațională „Filosofia în contextul ştiinţei contemporane”	22-25 octombrie 2009
16.	George Marques, Consultant al proiectului	Portugalia, Instituto Superior de Espiho	Proiectul TEMPUS IV , (ESHA) – ETF-JP-00276-2008	16-18 noiembrie 2009
17.	Stephan Kaldasch	Germania, Expertul EUBAM	Participarea la microconferința „Managementul frontierelor EU. Zona de Schengen” în cadrul Masterului „Integrarea Europeană şi Politica de Vecinătate”	24 noiembrie 2009
18.	Teresa Hackett,	Italia eIFL.net	Seminarul internațional „Dreptul de autor şi libertatea accesului la informație în biblioteci” în colaborare cu Consorțiul eIFL Direct Moldova, Asociația Bibliotecarilor din Republica Moldova şi AGEPI (3-4 decembrie 2009).	2-6 decembrie 2009
19.	Jonathan Band, PhD	SUA, PLLC	Seminarul internațional „Dreptul de autor şi libertatea accesului la informație în biblioteci” în colaborare cu Consorțiul eIFL Direct Moldova, Asociația Bibliotecarilor din Republica Moldova şi AGEPI (3-4 decembrie 2009).	2-6 decembrie 2009
20.	Luis Villaroel	Chile, Corporación Innovarte	Seminarul internațional „Dreptul de autor şi libertatea accesului la informație în biblioteci” în colaborare cu Consorțiul eIFL Direct Moldova, Asociația Bibliotecarilor din Republica Moldova şi AGEPI (3-4 decembrie 2009).	2-6 decembrie 2009
21.	Paul Hinshaw	Ambasada SUA în Republica Moldova	Seminarul internațional „Dreptul de autor şi libertatea accesului la informație în biblioteci” în colaborare cu Consorțiul eIFL Direct Moldova, Asociația Bibliotecarilor din Republica Moldova şi AGEPI (3-4 decembrie 2009).	4 decembrie 2009
22.	Buhociu Florin, dr. prof. univ.	România, Galați, Universitatea „Dunărea de Jos”	Masa rotundă cu genericul: „Riscuri investiționale şi impactul acestora asupra economiei naționale”, organizată în cadrul temei de cercetare finanțate din cadrul AŞM	17-18 decembrie 2009
23.	Mazilu Vasile, dr. conf. univ.			
24.	Monica Susanu, dr. conf. univ.			

		„Al.I.Cuza” Iaşi	contextul ştiinţei contemporane”	2009
14.	Dumitrescu Gabriela, prof. univ. dr.	România, Universitatea „Al.I.Cuza” Iaşi	Participarea la conferința științifică internațională „Filosofia în contextul ştiinţei contemporane”	22-25 octombrie 2009
15.	Marius Dumitrescu, prof. univ. dr.	România, Universitatea „Al.I.Cuza” Iaşi	Participarea la conferința științifică internațională „Filosofia în contextul ştiinţei contemporane”	22-25 octombrie 2009
16.	George Marques, Consultant al proiectului	Portugalia, Instituto Superior de Espiho	Proiectul TEMPUS IV , (ESHA) – ETF-JP-00276-2008	16-18 noiembrie 2009
17.	Stephan Kaldasch	Germania, Expertul EUBAM	Participarea la microconferința „Managementul frontierelor EU. Zona de Schengen” în cadrul Masterului „Integrarea Europeană şi Politica de Vecinătate”	24 noiembrie 2009
18.	Teresa Hackett,	Italia eIFL.net	Seminarul internațional „Dreptul de autor şi libertatea accesului la informație în biblioteci” în colaborare cu Consorțiul eIFL Direct Moldova, Asociația Bibliotecarilor din Republica Moldova şi AGEPI (3-4 decembrie 2009).	2-6 decembrie 2009
19.	Jonathan Band, PhD	SUA, PLLC	Seminarul internațional „Dreptul de autor şi libertatea accesului la informație în biblioteci” în colaborare cu Consorțiul eIFL Direct Moldova, Asociația Bibliotecarilor din Republica Moldova şi AGEPI (3-4 decembrie 2009).	2-6 decembrie 2009
20.	Luis Villaroel	Chile, Corporación Innovarte	Seminarul internațional „Dreptul de autor şi libertatea accesului la informație în biblioteci” în colaborare cu Consorțiul eIFL Direct Moldova, Asociația Bibliotecarilor din Republica Moldova şi AGEPI (3-4 decembrie 2009).	2-6 decembrie 2009
21.	Paul Hinshaw	Ambasada SUA în Republica Moldova	Seminarul internațional „Dreptul de autor şi libertatea accesului la informație în biblioteci” în colaborare cu Consorțiul eIFL Direct Moldova, Asociația Bibliotecarilor din Republica Moldova şi AGEPI (3-4 decembrie 2009).	4 decembrie 2009
22.	Buhociu Florin, dr. prof. univ.	România, Galați, Universitatea „Dunărea de Jos”	Masa rotundă cu genericul: „Riscuri investiționale şi impactul acestora asupra economiei naționale”, organizată în cadrul temei de cercetare finanțate din cadrul AŞM	17-18 decembrie 2009
23.	Mazilu Vasile, dr. conf. univ.			
24.	Monica Susanu, dr. conf. univ.			

ORGANIZAREA MANIFESTĂRILOR ŞTIINŢIFICE

I. Denumirea manifestării

Seminarul Metodic cu tema: „Metodica utilizării tehnologiilor informaționale în scopuri de instruire”.

II. Denumirea organizației

Cadre didactice din cadrul facultății Business şi Administrarea Afacerilor şi altor facultăți

III. Preşedintele comitetului de organizare

Portarescu Serghei, conf. univ. dr.

IV. Participanți

Din cadrul facultății şi ASEM, cointeresați de tematică.

V. Recomandările manifestării ştiințifice

A încerca aplicarea pe larg în procesul de instruire tehnica moodl

I. Denumirea manifestării

Conferință ştiințifică internațională „Probleme actuale ale istoriei, teoriei dreptului şi ştiințelor administrației publice”

II. Denumirea organizației:

Centrul de Stat şi Drept din cadrul Institutului de istorie, stat şi drept al AŞM;

Academia de Administrare Publică, Catedra „Ştiințe juridice” ASEM, Facultatea „Economia generală şi drept”, Catedra „Drept Public”.

III. Preşedintele comitetului de organizare:

Vaculovschi Dorin, conf. univ. decan facultății EGD, ASEM

IV. Participanți

68, inclusiv din străinătate – România, Rusia, Ucraina, Canada.

V. Recomandările manifestării ştiințifice

Principalele recomandări au fost elaborate în domeniul ştiințelor istoriei, teoriei dreptului şi administrației publice:

- Centrul de Stat şi Drept din cadrul Institutului de istorie, stat şi drept al AŞM şi catedrele respective din Instituțiile de învățământ superior vor recomanda pentru cercetare studenților, masteranzilor şi doctoranzilor probleme actuale evidențiate în materialele conferinței;
- Vor fi supuse cercetărilor problemele: istoriei şi reformelor justiției din Moldova, geneza şi evoluția puterii judecătoreşti, răspunderea judecătorilor din Republica Moldova, istoria procesului judiciar, istoria notariatului şi avocaturii, legității în istoria dreptului şi a jurisprudenței;
- Vor fi supuse cercetărilor problemele: teoriei generale a statului şi dreptului din Republica Moldova, filozofiei şi sociologiei dreptului, tehnicii juridice, formele şi izvoarele dreptului, folosirea dreptului, statul de drept şi societatea civilă;
- Vor fi supuse cercetărilor problemele: administrării de stat, administrarea organelor securității publice în Republica Moldova, contextul istoric al administrației publice, descentralizarea administrației publice locale, controlul asupra funcționării administrației publice

Forma 8

ORGANIZAREA MANIFESTĂRILOR ŞTIINŢIFICE

I. Denumirea manifestării

Seminarul Metodic cu tema: „Metodica utilizării tehnologiilor informaționale în scopuri de instruire”.

II. Denumirea organizației

Cadre didactice din cadrul facultății Business şi Administrarea Afacerilor şi altor facultăți

III. Preşedintele comitetului de organizare

Portarescu Serghei, conf. univ. dr.

IV. Participanți

Din cadrul facultății şi ASEM, cointeresați de tematică.

V. Recomandările manifestării ştiințifice

A încerca aplicarea pe larg în procesul de instruire tehnica moodl

I. Denumirea manifestării

Conferință ştiințifică internațională „Probleme actuale ale istoriei, teoriei dreptului şi ştiințelor administrației publice”

II. Denumirea organizației:

Centrul de Stat şi Drept din cadrul Institutului de istorie, stat şi drept al AŞM;

Academia de Administrare Publică, Catedra „Ştiințe juridice” ASEM, Facultatea „Economia generală şi drept”, Catedra „Drept Public”.

III. Preşedintele comitetului de organizare:

Vaculovschi Dorin, conf. univ. decan facultății EGD, ASEM

IV. Participanți

68, inclusiv din străinătate – România, Rusia, Ucraina, Canada.

V. Recomandările manifestării ştiințifice

Principalele recomandări au fost elaborate în domeniul ştiințelor istoriei, teoriei dreptului şi administrației publice:

- Centrul de Stat şi Drept din cadrul Institutului de istorie, stat şi drept al AŞM şi catedrele respective din Instituțiile de învățământ superior vor recomanda pentru cercetare studenților, masteranzilor şi doctoranzilor probleme actuale evidențiate în materialele conferinței;
- Vor fi supuse cercetărilor problemele: istoriei şi reformelor justiției din Moldova, geneza şi evoluția puterii judecătoreşti, răspunderea judecătorilor din Republica Moldova, istoria procesului judiciar, istoria notariatului şi avocaturii, legității în istoria dreptului şi a jurisprudenței;
- Vor fi supuse cercetărilor problemele: teoriei generale a statului şi dreptului din Republica Moldova, filozofiei şi sociologiei dreptului, tehnicii juridice, formele şi izvoarele dreptului, folosirea dreptului, statul de drept şi societatea civilă;
- Vor fi supuse cercetărilor problemele: administrării de stat, administrarea organelor securității publice în Republica Moldova, contextul istoric al administrației publice, descentralizarea administrației publice locale, controlul asupra funcționării administrației publice

I. Denumirea manifestării

Colocviul Internațional „Filologia Modernă: Realizări şi perspective în context european" (ediția a II-a) Limbă, limbaj, vorbire (in memoriam academicianului Silviu Berejan şi a poetului academician Grigore Vieru)

II. Denumirea organizației

AŞM, ASEM, USM,

Institutul Filologic „Alecu Russo" din Bălți

III. Preşedintele comitetului de organizare

V. Bahnaru, dr. hab. prof. univ. – AŞM

IV. Participanți

Peste 100 de participanți cu teze, inclusiv din R.M, Germania, România şi Ucraina

V. Recomandările manifestării ştiințifice

- A organiza astfel de manifestări ştiințifice în colaborare cu instituțiile de învățământ superior din România, Ucraina, Rusia, Germania;
- A publica tezele Colocviului Internațional.

I. Denumirea manifestării

Masa rotundă interuniversitară cu genericul „Perspectivele privind relațiile economice dintre Republica Moldova şi Uniunea Europeană în contextul Politicii de Vecinătate"

II. Denumirea organizației

Catedra „Relatii Economice Internationale"

III. Preşedintele comitetului de organizare

Prof. univ. dr. hab. B. Chistruga, şef-catedra REI, ASEM

IV. Participanți

10

V. Recomandările manifestării ştiințifice

A petrece o conferință ştiințifică internațională împreună cu Centrul de Cercetare Economică, departamentul „Programe şi Proiecte" ASEM, cu genericul mesei rotunde şi de a publica o culegere ştiințifico-didactică în baza materialelor acestei conferințe.

I. Denumirea manifestării

Problemele metodologice ale ştiinței economice

II. Denumirea organizației

ASEM, Catedrele „Teorie economică şi doctrine economice", „Economie şi politici economice"

III. Preşedintele comitetului de organizare

Şişcan Nadejda, dr. hab. prof. univ., Catedra „Teorie economică şi doctrine economice"

IV. Participanți

Numărul total – 16 membri, catedrele „Teorie economică şi doctrine economice", „Analiza şi politici economice"

Moldovan Dumitru, m.-c. al AŞM, dr. hab. prof. univ.;

Feuraş Eugenia, dr. hab. prof. univ. şef-catedră „TEDE";

Coşeleva Natalia, dr. conf. univ.;

Barbăneagră Oxana, dr. lector sup. univ.;

Prodan Mariana, dr. lector sup. univ.

şi „Economie şi politici economice" – 11 membri

V. Recomandările manifestării ştiințifice

- Metodologia include metoda cu toate că metodologia a evoluat din metode şi se bazează pe multiple metode.

I. Denumirea manifestării

Colocviul Internațional „Filologia Modernă: Realizări şi perspective în context european" (ediția a II-a) Limbă, limbaj, vorbire (in memoriam academicianului Silviu Berejan şi a poetului academician Grigore Vieru)

II. Denumirea organizației

AŞM, ASEM, USM,

Institutul Filologic „Alecu Russo" din Bălți

III. Preşedintele comitetului de organizare

V. Bahnaru, dr. hab. prof. univ. – AŞM

IV. Participanți

Peste 100 de participanți cu teze, inclusiv din R.M, Germania, România şi Ucraina

V. Recomandările manifestării ştiințifice

- A organiza astfel de manifestări ştiințifice în colaborare cu instituțiile de învățământ superior din România, Ucraina, Rusia, Germania;
- A publica tezele Colocviului Internațional.

I. Denumirea manifestării

Masa rotundă interuniversitară cu genericul „Perspectivele privind relațiile economice dintre Republica Moldova şi Uniunea Europeană în contextul Politicii de Vecinătate"

II. Denumirea organizației

Catedra „Relatii Economice Internationale"

III. Preşedintele comitetului de organizare

Prof. univ. dr. hab. B. Chistruga, şef-catedra REI, ASEM

IV. Participanți

10

V. Recomandările manifestării ştiințifice

A petrece o conferință ştiințifică internațională împreună cu Centrul de Cercetare Economică, departamentul „Programe şi Proiecte" ASEM, cu genericul mesei rotunde şi de a publica o culegere ştiințifico-didactică în baza materialelor acestei conferințe.

I. Denumirea manifestării

Problemele metodologice ale ştiinței economice

II. Denumirea organizației

ASEM, Catedrele „Teorie economică şi doctrine economice", „Economie şi politici economice"

III. Preşedintele comitetului de organizare

Şişcan Nadejda, dr. hab. prof. univ., Catedra „Teorie economică şi doctrine economice"

IV. Participanți

Numărul total – 16 membri, catedrele „Teorie economică şi doctrine economice", „Analiza şi politici economice"

Moldovan Dumitru, m.-c. al AŞM, dr. hab. prof. univ.;

Feuraş Eugenia, dr. hab. prof. univ. şef-catedră „TEDE";

Coşeleva Natalia, dr. conf. univ.;

Barbăneagră Oxana, dr. lector sup. univ.;

Prodan Mariana, dr. lector sup. univ.

şi „Economie şi politici economice" – 11 membri

V. Recomandările manifestării ştiințifice

- Metodologia include metoda cu toate că metodologia a evoluat din metode şi se bazează pe multiple metode.

- Baza fundamentală a obiectului contemporan al teoriei economice (microeconomia) o constituie doctrina economică neoclasică, pe când macroeconomia se fundamentează pe doctrina keynesistă; ambele doctrine fiind bazate pe concepte bine sistematizate.
- La elaborarea programelor de „Teorie economică” (microeconomie, macroeconomie) de orientat şi la realizările programelor contemporane de cercetare (instituționaliste – neoinstituționaliste, economia informațională şi postinformațională etc.).

I. Denumirea manifestării

Conferința Ştiințifică Studențească „Probleme economice, politice, sociale actuale. Căi de soluționare”.

II. Denumirea organizației

Catedra „Limbi Moderne Aplicate”, ASEM

III. Preşedintele comitetului de organizare

Rusu Djulieta, conferențiar universitar, doctor, şef catedră, ASEM,

Corduneanu Irina, lector superior universitar, ASEM, şef secție „Limba franceză”,

Kostiucik Galina, lector superior universitar, ASEM, şef secție „Limba engleză”.

IV. Participanți

Studenții anului I (ciclul I) de la facultățile „Finanțe”, „Contabilitate”, „Economie Generală şi Drept”, „Cibernetică, Statistică şi Informatică Economică” din cadrul ASEM. Total 27 participanți

V. Recomandările manifestării ştiințifice

Asemenea Conferințe dezvoltă nu numai abilități lingvistice ale studenților, dar şi cele intelectuale, or temele abordate sunt foarte actuale. Recomandări: de a găsi posibilități de a remunera învingătorii

I. Denumirea manifestării

Masa rotundă (organizată la 25.06.09) cu genericul: “Tendințe actuale de dezvoltare a Pieței Valorilor Mobiliare din Republica Moldova”, organizată în cadrul temei de cercetare a catedrei

II. Denumirea organizației

Catedra „Investiții şi piețe de capital”, ASEM

III. Preşedintele comitetului de organizare

Hîncu Rodica, prof. univ. dr. habilitat, şef-catedră, catedra „Investiții şi piețe capital”

IV. Participanți

20 de participanți, dintre care 9 din afara ASEM;

V. Recomandările manifestării ştiințifice

a) utilizarea practicilor internaționale privind securitizarea activelor;
b) utilizarea posibilităților de atragere a capitalului întreprinderilor din sectorul real al economiei prin plasarea acțiunilor acestora pe piețe financiare internaționale prin intermediul recipiselor depozitare;
c) stabilirea cotei unice privind mărimea pachetului de control în toate actele legislative autohtone care stipulează acest element;
d) completarea Legii cu privire la piața valorilor mobiliare cu compartimentul „Valori mobiliare ipotecare”, fapt ce ar contribui la ameliorarea activității ipotecare în sectorul real al economiei (vezi experiența din Rusia, Marea Britanie, SUA);
e) completarea Legii cu privire la piața valorilor mobiliare cu prevederi ce vizează implementarea şi utilizarea instrumentelor financiare derivate (până în prezent nu

- Baza fundamentală a obiectului contemporan al teoriei economice (microeconomia) o constituie doctrina economică neoclasică, pe când macroeconomia se fundamentează pe doctrina keynesistă; ambele doctrine fiind bazate pe concepte bine sistematizate.
- La elaborarea programelor de „Teorie economică” (microeconomie, macroeconomie) de orientat şi la realizările programelor contemporane de cercetare (instituționaliste – neoinstituționaliste, economia informațională şi postinformațională etc.).

I. Denumirea manifestării

Conferința Ştiințifică Studențească „Probleme economice, politice, sociale actuale. Căi de soluționare”.

II. Denumirea organizației

Catedra „Limbi Moderne Aplicate”, ASEM

III. Preşedintele comitetului de organizare

Rusu Djulieta, conferențiar universitar, doctor, şef catedră, ASEM,

Corduneanu Irina, lector superior universitar, ASEM, şef secție „Limba franceză”,

Kostiucik Galina, lector superior universitar, ASEM, şef secție „Limba engleză”.

IV. Participanți

Studenții anului I (ciclul I) de la facultățile „Finanțe”, „Contabilitate”, „Economie Generală şi Drept”, „Cibernetică, Statistică şi Informatică Economică” din cadrul ASEM. Total 27 participanți

V. Recomandările manifestării ştiințifice

Asemenea Conferințe dezvoltă nu numai abilități lingvistice ale studenților, dar şi cele intelectuale, or temele abordate sunt foarte actuale. Recomandări: de a găsi posibilități de a remunera învingătorii

I. Denumirea manifestării

Masa rotundă (organizată la 25.06.09) cu genericul: “Tendințe actuale de dezvoltare a Pieței Valorilor Mobiliare din Republica Moldova”, organizată în cadrul temei de cercetare a catedrei

II. Denumirea organizației

Catedra „Investiții şi piețe de capital”, ASEM

III. Preşedintele comitetului de organizare

Hîncu Rodica, prof. univ. dr. habilitat, şef-catedră, catedra „Investiții şi piețe capital”

IV. Participanți

20 de participanți, dintre care 9 din afara ASEM;

V. Recomandările manifestării ştiințifice

a) utilizarea practicilor internaționale privind securitizarea activelor;
b) utilizarea posibilităților de atragere a capitalului întreprinderilor din sectorul real al economiei prin plasarea acțiunilor acestora pe piețe financiare internaționale prin intermediul recipiselor depozitare;
c) stabilirea cotei unice privind mărimea pachetului de control în toate actele legislative autohtone care stipulează acest element;
d) completarea Legii cu privire la piața valorilor mobiliare cu compartimentul „Valori mobiliare ipotecare”, fapt ce ar contribui la ameliorarea activității ipotecare în sectorul real al economiei (vezi experiența din Rusia, Marea Britanie, SUA);
e) completarea Legii cu privire la piața valorilor mobiliare cu prevederi ce vizează implementarea şi utilizarea instrumentelor financiare derivate (până în prezent nu

există baza legislativă, normativă ce ar reglementa emisiunea, înregistrarea, plasarea și circulația pe piața de capital autohtonă organizată și extrabursieră a contractelor forward, futures și opțiunilor) în vederea creării unor condiții favorabile derulării tranzacțiilor la bursa de mărfuri și diminuării riscului de preț, ca categorie a riscului investițional (vezi experiența din Rusia, Belarus, Marea Britanie, SUA, Țările UE).

I. Denumirea manifestării

Conferință Științifică Internațională cu genericul „Filosofia în contextul științei contemporane"

II. Denumirea organizației

Catedra „Filosofie şi Politologie", ASEM

III. Preşedintele comitetului de organizare

Dumitraş Tudor, conf. univ. dr., ASEM

IV. Participanți

40, inclusiv din străinătate: 5 – România; 2 – Rusia; 1 – Ucraina; 1 – Germania, 1 – Coasta de Fildeș

V. Recomandările manifestării științifice

Amplificarea cercetărilor interdisciplinare menite să aprofundeze şi să instituționalizeze legătura dintre filozofie şi știința economică în cadrul ASEM.

ASEM posedă potențialul de a se afirma în continuare ca structură – atractor în domeniul cercetărilor filosofico-politico-economice autohtone.

Potențialul modernizator al Republicii Moldova este realizabil în funcție de cultura metodologică a factorilor de decizie.

Competitivitatea economică, politică şi instituțională a Republicii Moldova, în mare măsură, depinde de dimensiunea etico-spirituală a societății, față de care statul trebuie să manifeste o grijă permanentă.

Integrarea europeană presupune eforturi deosebite în relansarea potențialului soft-power al Republicii Moldova, eforturi sortite la eşec fără o înaltă cultură metodologică a viitorilor specialişti în domeniul economiei naționale.

I. Denumirea manifestării

Problemele contabilității în contextul integrării europene

II. Denumirea organizației

Catedra „Contabilitate şi audit"

III. Preşedintele comitetului de organizare

Țurcanu Viorel, dr. hab. prof. univ. Catedra „Contabilitate şi audit"

IV. Participanți

64, inclusiv, România – 3, Belarus – 2, Ucraina – 2, Rusia – 1

V. Recomandările manifestării științifice

- A accelera lucrările privind trecerea în Republica Moldova la Standardele Internaționale de Raportare Financiară, conform Legii Contabilității;
- A întreprinde măsuri referitoare la perfecționarea contabilității unor elemente contabile concrete şi în diferite ramuri ale economiei naționale;
- A aplica metode raționale la analiza economico-financiară pentru a preveni riscurile financiare şi a depista rezervele ce țin de îmbunătățirea stării economico-financiare a entităților;
- Perfecționarea de mai departe a activității de audit şi îmbunătățirea calității rapoartelor şi concluziilor de audit;
- Pregătirea mai bună a contabililor în universități şi accelerarea procesului de ridicare a calificării practicienilor prin seminare şi certificare.

există baza legislativă, normativă ce ar reglementa emisiunea, înregistrarea, plasarea și circulația pe piața de capital autohtonă organizată și extrabursieră a contractelor forward, futures și opțiunilor) în vederea creării unor condiții favorabile derulării tranzacțiilor la bursa de mărfuri și diminuării riscului de preț, ca categorie a riscului investițional (vezi experiența din Rusia, Belarus, Marea Britanie, SUA, Țările UE).

I. Denumirea manifestării

Conferință Științifică Internațională cu genericul „Filosofia în contextul științei contemporane"

II. Denumirea organizației

Catedra „Filosofie şi Politologie", ASEM

III. Preşedintele comitetului de organizare

Dumitraş Tudor, conf. univ. dr., ASEM

IV. Participanți

40, inclusiv din străinătate: 5 – România; 2 – Rusia; 1 – Ucraina; 1 – Germania, 1 – Coasta de Fildeș

V. Recomandările manifestării științifice

Amplificarea cercetărilor interdisciplinare menite să aprofundeze şi să instituționalizeze legătura dintre filozofie şi știința economică în cadrul ASEM.

ASEM posedă potențialul de a se afirma în continuare ca structură – atractor în domeniul cercetărilor filosofico-politico-economice autohtone.

Potențialul modernizator al Republicii Moldova este realizabil în funcție de cultura metodologică a factorilor de decizie.

Competitivitatea economică, politică şi instituțională a Republicii Moldova, în mare măsură, depinde de dimensiunea etico-spirituală a societății, față de care statul trebuie să manifeste o grijă permanentă.

Integrarea europeană presupune eforturi deosebite în relansarea potențialului soft-power al Republicii Moldova, eforturi sortite la eşec fără o înaltă cultură metodologică a viitorilor specialişti în domeniul economiei naționale.

I. Denumirea manifestării

Problemele contabilității în contextul integrării europene

II. Denumirea organizației

Catedra „Contabilitate şi audit"

III. Preşedintele comitetului de organizare

Țurcanu Viorel, dr. hab. prof. univ. Catedra „Contabilitate şi audit"

IV. Participanți

64, inclusiv, România – 3, Belarus – 2, Ucraina – 2, Rusia – 1

V. Recomandările manifestării științifice

- A accelera lucrările privind trecerea în Republica Moldova la Standardele Internaționale de Raportare Financiară, conform Legii Contabilității;
- A întreprinde măsuri referitoare la perfecționarea contabilității unor elemente contabile concrete şi în diferite ramuri ale economiei naționale;
- A aplica metode raționale la analiza economico-financiară pentru a preveni riscurile financiare şi a depista rezervele ce țin de îmbunătățirea stării economico-financiare a entităților;
- Perfecționarea de mai departe a activității de audit şi îmbunătățirea calității rapoartelor şi concluziilor de audit;
- Pregătirea mai bună a contabililor în universități şi accelerarea procesului de ridicare a calificării practicienilor prin seminare şi certificare.

I. Denumirea manifestării
Conferința Internaționala „Securitatea Informațională – 2009”, ediția a VI-a (20-21 mai 2009).
II. Denumirea organizației
ASEM
III. Preşedintele comitetului de organizare
Ohrimenco Seghei, prof. univ. dr .hab.
IV. Participanți
34/12 (Belgia, Ucraina, Polonia, Macedonia, Rusia)
V. Recomandările manifestării ştiințifice

I. Denumirea manifestării
Simpozion ştiințific al tinerilor cercetători, 10-11 aprilie 2009
II. Denumirea organizației
ASEM
III. Preşedintele comitetului de organizare
Cojocaru Vadim, prof. univ. dr.
IV. Participanți
Studenți, masteranzi, doctoranzi – 560 persoane
V. Recomandările manifestării ştiințifice
Continuarea şi dezvoltarea acestei manifestări

I. Denumirea manifestării
Conferința Ştiințifică Republicană a matematicienilor
II. Denumirea organizației
Catedra „Matematica”, ASEM
III. Preşedintele comitetului de organizare
Ion Bunu, dr. hab. prof. univ., ASEM
IV. Participanți
63
V. Recomandările manifestării ştiințifice
A continua tradițiile frumoase de organizare a Conferințelor ştiințifice la majoritatea Universităților. Aceasta va mobiliza matematicienii la cercetări sistematice şi fructuoase.

I. Denumirea manifestării
Conferința Ştiințifică Studențească „Probleme economice, politice, sociale actuale. Căi de soluționare”
II. Denumirea organizației
Catedra „Limbi Moderne Aplicate”, ASEM
III. Preşedintele comitetului de organizare
Rusu Djulieta, conferențiar universitar, doctor, şef catedră, ASEM,
Corduneanu Irina, lector superior universitar, ASEM, şef secție „Limba franceză”,
Kostiucik Galina, lector superior universitar, ASEM, şef secție „Limba engleză”.
IV. Participanți
Studenții anului I (ciclul I) de la facultățile „Finanțe”, „Contabilitate”, „Economie Generală şi Drept”, „Cibernetică, Statistică şi Informatică Economică” din cadrul ASEM. Total 27 participanți
V. Recomandările manifestării ştiințifice
Asemenea Conferințe dezvoltă nu numai abilități lingvistice ale studenților, dar şi cele intelectuale, or temele abordate sunt foarte actuale. Recomandări: A găsi posibilități de a remunera învingătorii

I. Denumirea manifestării
Conferința Internaționala „Securitatea Informațională – 2009”, ediția a VI-a (20-21 mai 2009).
II. Denumirea organizației
ASEM
III. Preşedintele comitetului de organizare
Ohrimenco Seghei, prof. univ. dr .hab.
IV. Participanți
34/12 (Belgia, Ucraina, Polonia, Macedonia, Rusia)
V. Recomandările manifestării ştiințifice

I. Denumirea manifestării
Simpozion ştiințific al tinerilor cercetători, 10-11 aprilie 2009
II. Denumirea organizației
ASEM
III. Preşedintele comitetului de organizare
Cojocaru Vadim, prof. univ. dr.
IV. Participanți
Studenți, masteranzi, doctoranzi – 560 persoane
V. Recomandările manifestării ştiințifice
Continuarea şi dezvoltarea acestei manifestări

I. Denumirea manifestării
Conferința Ştiințifică Republicană a matematicienilor
II. Denumirea organizației
Catedra „Matematica”, ASEM
III. Preşedintele comitetului de organizare
Ion Bunu, dr. hab. prof. univ., ASEM
IV. Participanți
63
V. Recomandările manifestării ştiințifice
A continua tradițiile frumoase de organizare a Conferințelor ştiințifice la majoritatea Universităților. Aceasta va mobiliza matematicienii la cercetări sistematice şi fructuoase.

I. Denumirea manifestării
Conferința Ştiințifică Studențească „Probleme economice, politice, sociale actuale. Căi de soluționare”
II. Denumirea organizației
Catedra „Limbi Moderne Aplicate”, ASEM
III. Preşedintele comitetului de organizare
Rusu Djulieta, conferențiar universitar, doctor, şef catedră, ASEM,
Corduneanu Irina, lector superior universitar, ASEM, şef secție „Limba franceză”,
Kostiucik Galina, lector superior universitar, ASEM, şef secție „Limba engleză”.
IV. Participanți
Studenții anului I (ciclul I) de la facultățile „Finanțe”, „Contabilitate”, „Economie Generală şi Drept”, „Cibernetică, Statistică şi Informatică Economică” din cadrul ASEM. Total 27 participanți
V. Recomandările manifestării ştiințifice
Asemenea Conferințe dezvoltă nu numai abilități lingvistice ale studenților, dar şi cele intelectuale, or temele abordate sunt foarte actuale. Recomandări: A găsi posibilități de a remunera învingătorii

I. Denumirea manifestării
Olimpiada la informatică
II. Denumirea organizației
III.
Facultatea CSIE
IV. Președintele comitetului de organizare
Berzan Ştefan, conf. univ. dr.
V. Participanți
25 studenți ASEM
VI. Recomandările manifestării ştiințifice

I. Denumirea manifestării
Masa rotundă „eIFL Direct Moldova: bilanțul anului 2008 şi perspectivele dezvoltării" (2 aprilie 2009).
II. Denumirea organizației
Academia de Studii Economice din Moldova, Biblioteca Ştiințifică, Consorțiul eIFL Direct Moldova, Asociația Bibliotecarilor din Republica Moldova
VI. Președintele comitetului de organizare
Ghinculov Silvia, doctor în economie, ASEM
Președintele Consorțiului eIFL Direct Moldova
VII. Participanți
21
VIII. Recomandările manifestării ştiințifice
Consorțiul eIFL Direct Moldova ca formă de colaborare a bibliotecilor funcționează în Republica Moldova din anul 2001. În condițiile dezvoltării intensive a noilor tehnologii informaționale, a resurselor electronice, precum şi a problemelor existente în dezvoltarea colecțiilor, consorțiul bibliotecar este o formă eficientă de colaborare, asigurând utilizarea comună a resurselor internaționale on-line. Consorțiul eIFL Direct Moldova este compus din 15 biblioteci, dintre care 9 din învățământ, 3 academice şi 3 publice. În bibliotecile Consorțiului sunt realizate diverse acțiuni de promovare în cadrul şedințelor senatelor, catedrelor, Zilelor de Informare, expoziții, prin intermediul site-urilor etc., unde utilizatorul final al resurselor electronice este înştiințat despre oferta EBSCO Publishing, este instruit în vederea utilizării revistelor electronice în activitatea de instruire, predare şi cercetare.

Promovarea activității Consorțiului este realizată şi prin intermediul site-ului http://lib.ase.md/eifl_direct_moldova.htm. Informația despre Consorțiu a fost clar structurată şi oferită pentru utilizare membrilor Consorțiului, beneficiarilor şi tuturor navigatorilor din mediul Internetului. Au fost adăugate următoarele compartimente: Tutorial EBSCO; eIFL-IP Moldova (coordonator Mariana Harjevschi); eIFL-OA Moldova (coordonator Natalia Cheradi); eIFL-FOSS (coordonator Grigore Gudima).

Analiza de utilizare a bazelor de date EBSCO în anul 2008 confirmă o creştere a popularității acestor resurse în mediul utilizatorilor, în special în rândul profesorilor universitari şi cercetători. Cel mai mult bazele de date sunt utilizate în Biblioteca Ştiințifică Centrală a Academiei de Ştiințe a Republicii Moldova (1294 de căutări), Biblioteca Ştiințifică a Academiei de Studii Economice (807) şi Biblioteca Ştiințifică a Universității de Stat „A. Russo" (703).

În conformitate cu rezultatele discuțiilor Activitatea Consorțiului eIFL Direct Moldova în anul 2008 a fost apreciată ca una satisfăcătoare.

I. Denumirea manifestării
Olimpiada la informatică
II. Denumirea organizației
III.
Facultatea CSIE
IV. Președintele comitetului de organizare
Berzan Ştefan, conf. univ. dr.
V. Participanți
25 studenți ASEM
VI. Recomandările manifestării ştiințifice

I. Denumirea manifestării
Masa rotundă „eIFL Direct Moldova: bilanțul anului 2008 şi perspectivele dezvoltării" (2 aprilie 2009).
II. Denumirea organizației
Academia de Studii Economice din Moldova, Biblioteca Ştiințifică, Consorțiul eIFL Direct Moldova, Asociația Bibliotecarilor din Republica Moldova
VI. Președintele comitetului de organizare
Ghinculov Silvia, doctor în economie, ASEM
Președintele Consorțiului eIFL Direct Moldova
VII. Participanți
21
VIII. Recomandările manifestării ştiințifice
Consorțiul eIFL Direct Moldova ca formă de colaborare a bibliotecilor funcționează în Republica Moldova din anul 2001. În condițiile dezvoltării intensive a noilor tehnologii informaționale, a resurselor electronice, precum şi a problemelor existente în dezvoltarea colecțiilor, consorțiul bibliotecar este o formă eficientă de colaborare, asigurând utilizarea comună a resurselor internaționale on-line. Consorțiul eIFL Direct Moldova este compus din 15 biblioteci, dintre care 9 din învățământ, 3 academice şi 3 publice. În bibliotecile Consorțiului sunt realizate diverse acțiuni de promovare în cadrul şedințelor senatelor, catedrelor, Zilelor de Informare, expoziții, prin intermediul site-urilor etc., unde utilizatorul final al resurselor electronice este înştiințat despre oferta EBSCO Publishing, este instruit în vederea utilizării revistelor electronice în activitatea de instruire, predare şi cercetare.

Promovarea activității Consorțiului este realizată şi prin intermediul site-ului http://lib.ase.md/eifl_direct_moldova.htm. Informația despre Consorțiu a fost clar structurată şi oferită pentru utilizare membrilor Consorțiului, beneficiarilor şi tuturor navigatorilor din mediul Internetului. Au fost adăugate următoarele compartimente: Tutorial EBSCO; eIFL-IP Moldova (coordonator Mariana Harjevschi); eIFL-OA Moldova (coordonator Natalia Cheradi); eIFL-FOSS (coordonator Grigore Gudima).

Analiza de utilizare a bazelor de date EBSCO în anul 2008 confirmă o creştere a popularității acestor resurse în mediul utilizatorilor, în special în rândul profesorilor universitari şi cercetători. Cel mai mult bazele de date sunt utilizate în Biblioteca Ştiințifică Centrală a Academiei de Ştiințe a Republicii Moldova (1294 de căutări), Biblioteca Ştiințifică a Academiei de Studii Economice (807) şi Biblioteca Ştiințifică a Universității de Stat „A. Russo" (703).

În conformitate cu rezultatele discuțiilor Activitatea Consorțiului eIFL Direct Moldova în anul 2008 a fost apreciată ca una satisfăcătoare.

I. Denumirea manifestării
Seminar Internațional „Noile oportunități în utilizarea bazelor de date EBSCO. Optimizarea instrumentelor de căutare a informației în scopul extinderii accesului la baze de date”

II. Denumirea organizației
Academia de Studii Economice din Moldova, Biblioteca Ştiinţifică, eIFL.net., Consorțiul eIFL Direct Moldova, Compania EBSCO Publishing

III. Preşedintele comitetului de organizare
Ghinculov Silvia, doctor în economie, ASEM

IV. Participanți
105, 1-SUA
V. Recomandările manifestării ştiinţifice
Acțiunea de prezentare a bazelor de date EBSCO Publishing „Noile oportunități în utilizarea bazelor de date EBSCO. Optimizarea instrumentelor de căutare a informației în scopul extinderii accesului la baze de date”, abonate în cadrul proiectului „eIFL Direct Moldova” (Informația electronică pentru biblioteci) cu participarea reprezentanților din 20 biblioteci specializate, universitare, publice şi cu participare internațională a dlui Andrei Sokolov, reprezentantul companiei EBSCO Publishing (SUA), a pus în evidență statutul actual şi tendințele de dezvoltare a e-Resurselor EBSCOhost eIFL şi descrierea pachetului şi noile resurse pentru biblioteci.

Recomandări: Au fost formulate noi obiective pentru coordonatorii Consorțiului eIFL Direct Moldova care vizează activitatea consultativă, de instruire şi asistență tehnică, actualizarea site-ului şi extinderea accesului la baze de date.

Denumirea manifestării
Lansarea cărții „Atitudini în anii de restriște”, autor Valeriu Muravschi, ex-prim-ministru RM (25 septembrie 2009).
I. Denumirea organizației
Academia de Studii Economice din Moldova, Biblioteca Ştiinţifică, Asociația Economiştilor din Moldova
II. Preşedintele comitetului de organizare
Grigore Belostecinic, rector ASEM, dr. hab., prof. univ., membru cor. AŞM
Ghinculov Silvia, doctor în economie, ASEM

III. Participanți
75, 1- România
IV. Recomandările manifestării ştiinţifice
Lansarea cărții „Atitudini în anii de restriște”, autor Valeriu Muravschi, ex-prim-ministru RM, a avut loc la 25 septembrie 2009, în incinta Bibliotecii Ştiinţifice a Academiei de Studii Economice. Lucrarea inserează articole şi interviuri ale autorului, care exhaustiv redau atitudinea lui față de evoluțiile economice, sociale şi politice din perioada cea mai de cumpănă prin care a trecut societatea, în care s-a produs cea mai importantă tranziție a timpurilor noastre – de la mentalitatea sclavă la comportamentul liber. Cugetările chibzuite şi judecățile lucide ale lui Valeriu Muravschi, izvorâte din personala experiență sunt oportune exact în perioada modernă a Republicii Moldova. Au participat: Mircea Snegur, ex-preşedinte

I. Denumirea manifestării
Seminar Internațional „Noile oportunități în utilizarea bazelor de date EBSCO. Optimizarea instrumentelor de căutare a informației în scopul extinderii accesului la baze de date”

II. Denumirea organizației
Academia de Studii Economice din Moldova, Biblioteca Ştiinţifică, eIFL.net., Consorțiul eIFL Direct Moldova, Compania EBSCO Publishing

III. Preşedintele comitetului de organizare
Ghinculov Silvia, doctor în economie, ASEM

IV. Participanți
105, 1-SUA
V. Recomandările manifestării ştiinţifice
Acțiunea de prezentare a bazelor de date EBSCO Publishing „Noile oportunități în utilizarea bazelor de date EBSCO. Optimizarea instrumentelor de căutare a informației în scopul extinderii accesului la baze de date”, abonate în cadrul proiectului „eIFL Direct Moldova” (Informația electronică pentru biblioteci) cu participarea reprezentanților din 20 biblioteci specializate, universitare, publice şi cu participare internațională a dlui Andrei Sokolov, reprezentantul companiei EBSCO Publishing (SUA), a pus în evidență statutul actual şi tendințele de dezvoltare a e-Resurselor EBSCOhost eIFL şi descrierea pachetului şi noile resurse pentru biblioteci.

Recomandări: Au fost formulate noi obiective pentru coordonatorii Consorțiului eIFL Direct Moldova care vizează activitatea consultativă, de instruire şi asistență tehnică, actualizarea site-ului şi extinderea accesului la baze de date.

Denumirea manifestării
Lansarea cărții „Atitudini în anii de restriște”, autor Valeriu Muravschi, ex-prim-ministru RM (25 septembrie 2009).
I. Denumirea organizației
Academia de Studii Economice din Moldova, Biblioteca Ştiinţifică, Asociația Economiştilor din Moldova
II. Preşedintele comitetului de organizare
Grigore Belostecinic, rector ASEM, dr. hab., prof. univ., membru cor. AŞM
Ghinculov Silvia, doctor în economie, ASEM

III. Participanți
75, 1- România
IV. Recomandările manifestării ştiinţifice
Lansarea cărții „Atitudini în anii de restriște”, autor Valeriu Muravschi, ex-prim-ministru RM, a avut loc la 25 septembrie 2009, în incinta Bibliotecii Ştiinţifice a Academiei de Studii Economice. Lucrarea inserează articole şi interviuri ale autorului, care exhaustiv redau atitudinea lui față de evoluțiile economice, sociale şi politice din perioada cea mai de cumpănă prin care a trecut societatea, în care s-a produs cea mai importantă tranziție a timpurilor noastre – de la mentalitatea sclavă la comportamentul liber. Cugetările chibzuite şi judecățile lucide ale lui Valeriu Muravschi, izvorâte din personala experiență sunt oportune exact în perioada modernă a Republicii Moldova. Au participat: Mircea Snegur, ex-preşedinte

RM, Petre Romam, ex-prim-ministru România, Gheorghe Ghidirim, academician, profesor, Eugen Gladun, dr. hab., profesor, Ion Şeremet, dr. în medicină, Vasile Şoimaru, dr. în economie, Petru Găină, director întreprindere, Dumitru Schifos, preşedinte SOM, Natalia Vrabie, preşedinte „Moldova-Agroindbank”, Vladimir Suetnov, preşedinte „Banca Socială”, Dumitru Ursu, preşedinte Asociaţia Băncilor, Valeriu Chiţan, ex-ministru finanţelor RM, Valentina Badrojan, coordonator program „Provocările Mileniului”, Ion Stratulat, primar, or. Orhei, Alexandru Relițchi, preşedinte r. Şoldăneşti, Valeriu Bulgari, preşedinte „UNIagroprotect”, Gheorghe Vrabie, pictor, plastician, Sorin Andrei, preşedinte BCR Moldova, Boris Găină, academician, AŞM, Sergiu Muravschi, prim-vicepreşedinte, r. Orhei, Gheorghe Efros, ex-viceprim-ministru.

I. Denumirea manifestării

Masă rotundă consacrată Săptămânii Accesului Deschis şi Zilei Internaţionale a Accesului Deschis „ACCESUL DESCHIS ÎN REPUBLICA MOLDOVA” .

III. Denumirea organizaţiei

Academia de Studii Economice din Moldova, Biblioteca Ştiinţifică, Consorţiul eIFL Direct Moldova, Programul eIFL-OA, Universitatea de Stat din Moldova, Facultatea Jurnalism şi Ştiinţe ale Comunicării

IV. Preşedintele comitetului de organizare

Cheradi Natalia, coordonator, Programul eIFL-OA, ASEM

Nelly Ţurcan, dr. conf., USM

Participanţi

35

VI. Recomandările manifestării ştiinţifice

Ziua Internaţională a Accesului Deschis (Open Access Day) sărbătorită la 14 octombrie, 2009 a fost un prilej de întâlnire şi schimb de idei al specialiştilor în Biblioteconomie şi Ştiinţa Informării. Masa rotundă „Accesul deschis în Republica Moldova” a fost dedicată problemelor actuale în dezvoltarea tehnologiilor bibliotecare, dezvoltării Accesului Deschis în Republica Moldova şi căutării soluţiilor pentru optimizarea procesului informaţional realizat prin intermediul bibliotecilor. Au participat: Constantin Marin, dr. habilitat, decanul Facultăţii Jurnalism şi Ştiinţe ale Comunicării, Natalia Goian, dr., conferenţiar universitar, şef de Catedra Biblioteconomie şi Asistenţa Informaţională, Nelly Ţurcan, dr., conferenţiar universitar, prodecan la Facultatea de Jurnalism şi Ştiinţe ale Comunicării, Universitatea de Stat din Moldova, Catedra Biblioteconomie şi Asistenţă Informaţională, Mariana Harjevschi, director, Biblioteca Publică de Drept, Natalia Cheradi, director adjunct, Biblioteca Ştiinţifică a ASEM.

În discuţie au fost puse următoarele probleme:

- Fenomenul OPEN ACCESS (OA)
- Reviste cu Acces Deschis
- Repozitorii Deschise
- Resurse electronice pentru ştiinţă şi cercetare în Republica Moldova
- Experienţe internaţionale
- Acces Deschis şi noi abordări ale managementului citaţiilor şi evaluarea cercetărilor.
- Noi oportunităţi pentru distribuirea, partajarea şi utilizarea informaţiilor în mediul Internet
- Surse electronice care există sub protecţia dreptului de autor
- Organizaţia Creative Commons (CC)
- Probleme cu privire la accesibilitatea şi utilizarea conţinutului digital

RM, Petre Romam, ex-prim-ministru România, Gheorghe Ghidirim, academician, profesor, Eugen Gladun, dr. hab., profesor, Ion Şeremet, dr. în medicină, Vasile Şoimaru, dr. în economie, Petru Găină, director întreprindere, Dumitru Schifos, preşedinte SOM, Natalia Vrabie, preşedinte „Moldova-Agroindbank”, Vladimir Suetnov, preşedinte „Banca Socială”, Dumitru Ursu, preşedinte Asociaţia Băncilor, Valeriu Chiţan, ex-ministru finanţelor RM, Valentina Badrojan, coordonator program „Provocările Mileniului”, Ion Stratulat, primar, or. Orhei, Alexandru Relițchi, preşedinte r. Şoldăneşti, Valeriu Bulgari, preşedinte „UNIagroprotect”, Gheorghe Vrabie, pictor, plastician, Sorin Andrei, preşedinte BCR Moldova, Boris Găină, academician, AŞM, Sergiu Muravschi, prim-vicepreşedinte, r. Orhei, Gheorghe Efros, ex-viceprim-ministru.

I. Denumirea manifestării

Masă rotundă consacrată Săptămânii Accesului Deschis şi Zilei Internaţionale a Accesului Deschis „ACCESUL DESCHIS ÎN REPUBLICA MOLDOVA” .

III. Denumirea organizaţiei

Academia de Studii Economice din Moldova, Biblioteca Ştiinţifică, Consorţiul eIFL Direct Moldova, Programul eIFL-OA, Universitatea de Stat din Moldova, Facultatea Jurnalism şi Ştiinţe ale Comunicării

IV. Preşedintele comitetului de organizare

Cheradi Natalia, coordonator, Programul eIFL-OA, ASEM

Nelly Ţurcan, dr. conf., USM

Participanţi

35

VI. Recomandările manifestării ştiinţifice

Ziua Internaţională a Accesului Deschis (Open Access Day) sărbătorită la 14 octombrie, 2009 a fost un prilej de întâlnire şi schimb de idei al specialiştilor în Biblioteconomie şi Ştiinţa Informării. Masa rotundă „Accesul deschis în Republica Moldova” a fost dedicată problemelor actuale în dezvoltarea tehnologiilor bibliotecare, dezvoltării Accesului Deschis în Republica Moldova şi căutării soluţiilor pentru optimizarea procesului informaţional realizat prin intermediul bibliotecilor. Au participat: Constantin Marin, dr. habilitat, decanul Facultăţii Jurnalism şi Ştiinţe ale Comunicării, Natalia Goian, dr., conferenţiar universitar, şef de Catedra Biblioteconomie şi Asistenţa Informaţională, Nelly Ţurcan, dr., conferenţiar universitar, prodecan la Facultatea de Jurnalism şi Ştiinţe ale Comunicării, Universitatea de Stat din Moldova, Catedra Biblioteconomie şi Asistenţă Informaţională, Mariana Harjevschi, director, Biblioteca Publică de Drept, Natalia Cheradi, director adjunct, Biblioteca Ştiinţifică a ASEM.

În discuţie au fost puse următoarele probleme:

- Fenomenul OPEN ACCESS (OA)
- Reviste cu Acces Deschis
- Repozitorii Deschise
- Resurse electronice pentru ştiinţă şi cercetare în Republica Moldova
- Experienţe internaţionale
- Acces Deschis şi noi abordări ale managementului citaţiilor şi evaluarea cercetărilor.
- Noi oportunităţi pentru distribuirea, partajarea şi utilizarea informaţiilor în mediul Internet
- Surse electronice care există sub protecţia dreptului de autor
- Organizaţia Creative Commons (CC)
- Probleme cu privire la accesibilitatea şi utilizarea conţinutului digital

- Aderarea Republicii Moldova la CC.
- Programul eIFL-OA în Republica Moldova
- Săptămâna Accesului Deschis 2009
- Blogul eIFL-OA Moldova
- Declarația Asociației Bibliotecarilor din Republica Moldova privind Accesul Deschis la informație.

Noile posibilități de diseminare a cunoştinţelor nu numai prin formele clasice dar, de asemenea, prin accesul deschis oferit de Internet trebuie susținute prin definirea accesului deschis ca sursa cuprinzătoare a cunoştinţelor umane şi a moştenirii culturale, acceptată de comunitatea ştiinţifică. Pentru a realiza această idee în Republica Moldova, s-a propus să se redacteze Declarația Consorțiului eIFL Direct Moldova şi a Asociației Bibliotecarilor din Republica Moldova privind Accesul Deschis la informație ştiinţifică şi de instruire.

I. Denumirea manifestării

Săptămâna Accesului Deschis. Semnarea Declarației Asociației Bibliotecarilor din Republica Moldova privind Accesul Deschis la informație

Denumirea organizației

Academia de Studii Economice din Moldova, Biblioteca Ştiinţifică, Asociația Bibliotecarilor din Republica Moldova,
Consorțiul eIFL Direct Moldova, Programul eIFL-OA, Universitatea de Stat din Moldova, Facultatea Jurnalism şi Ştiinţe ale Comunicării

III. Preşedintele comitetului de organizare

Cheradi Natalia, coordonator, Programul eIFL-OA, ASEM
Nelly Ţurcan, dr. conf., USM

IV. Participanți

118

Recomandările manifestării ştiinţifice

Acest document a fost aprobat la 16 octombrie 2009 la Conferința Anuală a Asociației Bibliotecarilor din Republica Moldova. Participanții la Conferință recunosc importanța strategică a Accesului Deschis la informație. În spiritul Declarației de la Budapesta privind Inițiativa Accesului Deschis, Declarației de la Berlin privind Accesul Deschis la Cunoştinţe în domeniul Ştiinţei şi Ştiinţelor Umanitare, s-a redactat acest document în scopul promovării Accesului Deschis pentru diseminarea cunoştinţelor ştiinţifice globale şi a creativității umane şi pentru determinarea măsurilor care trebuie întreprinse de către instituțiile de cercetare, universitățile şi bibliotecile din Republica Moldova.

Prin urmare, participanții Conferinței sunt interesați în promovarea unei noi paradigme a accesului deschis pentru a câştiga mai mult beneficiu pentru ştiinţă şi societate. Strategiile de bază pe care Republica Moldova trebuie să le adopte se rezumă la următoarele:

1. Fiecare cetățean ar trebui să aibă accesul liber la rezultatele cercetărilor, date şi cunoştinţe finanțate din fonduri publice.
2. Fiecare universitate din Republica Moldova ar trebui să aibă acces la un repozitoriu digital în scopul stocării rezultatelor cercetărilor ştiinţifice.
3. Minimum, aceste repozitorii ar trebui să conțină toate materialele raportate la învățământul superior şi cercetarea ştiinţifică.
4. Repozitoriile Deschise de materiale şi publicații ar trebui să se creeze cât mai curând posibil, astfel încât să se maximizeze accesul liber şi să încurajeze autorii să publice articole în reviste cu acces deschis.

Bibliotecile, asociațiile profesionale, universitățile, instituțiile de cercetare şi alte

- Aderarea Republicii Moldova la CC.
- Programul eIFL-OA în Republica Moldova
- Săptămâna Accesului Deschis 2009
- Blogul eIFL-OA Moldova
- Declarația Asociației Bibliotecarilor din Republica Moldova privind Accesul Deschis la informație.

Noile posibilități de diseminare a cunoştinţelor nu numai prin formele clasice dar, de asemenea, prin accesul deschis oferit de Internet trebuie susținute prin definirea accesului deschis ca sursa cuprinzătoare a cunoştinţelor umane şi a moştenirii culturale, acceptată de comunitatea ştiinţifică. Pentru a realiza această idee în Republica Moldova, s-a propus să se redacteze Declarația Consorțiului eIFL Direct Moldova şi a Asociației Bibliotecarilor din Republica Moldova privind Accesul Deschis la informație ştiinţifică şi de instruire.

I. Denumirea manifestării

Săptămâna Accesului Deschis. Semnarea Declarației Asociației Bibliotecarilor din Republica Moldova privind Accesul Deschis la informație

Denumirea organizației

Academia de Studii Economice din Moldova, Biblioteca Ştiinţifică, Asociația Bibliotecarilor din Republica Moldova,
Consorțiul eIFL Direct Moldova, Programul eIFL-OA, Universitatea de Stat din Moldova, Facultatea Jurnalism şi Ştiinţe ale Comunicării

III. Preşedintele comitetului de organizare

Cheradi Natalia, coordonator, Programul eIFL-OA, ASEM
Nelly Ţurcan, dr. conf., USM

IV. Participanți

118

Recomandările manifestării ştiinţifice

Acest document a fost aprobat la 16 octombrie 2009 la Conferința Anuală a Asociației Bibliotecarilor din Republica Moldova. Participanții la Conferință recunosc importanța strategică a Accesului Deschis la informație. În spiritul Declarației de la Budapesta privind Inițiativa Accesului Deschis, Declarației de la Berlin privind Accesul Deschis la Cunoştinţe în domeniul Ştiinţei şi Ştiinţelor Umanitare, s-a redactat acest document în scopul promovării Accesului Deschis pentru diseminarea cunoştinţelor ştiinţifice globale şi a creativității umane şi pentru determinarea măsurilor care trebuie întreprinse de către instituțiile de cercetare, universitățile şi bibliotecile din Republica Moldova.

Prin urmare, participanții Conferinței sunt interesați în promovarea unei noi paradigme a accesului deschis pentru a câştiga mai mult beneficiu pentru ştiinţă şi societate. Strategiile de bază pe care Republica Moldova trebuie să le adopte se rezumă la următoarele:

1. Fiecare cetățean ar trebui să aibă accesul liber la rezultatele cercetărilor, date şi cunoştinţe finanțate din fonduri publice.
2. Fiecare universitate din Republica Moldova ar trebui să aibă acces la un repozitoriu digital în scopul stocării rezultatelor cercetărilor ştiinţifice.
3. Minimum, aceste repozitorii ar trebui să conțină toate materialele raportate la învățământul superior şi cercetarea ştiinţifică.
4. Repozitoriile Deschise de materiale şi publicații ar trebui să se creeze cât mai curând posibil, astfel încât să se maximizeze accesul liber şi să încurajeze autorii să publice articole în reviste cu acces deschis.

Bibliotecile, asociațiile profesionale, universitățile, instituțiile de cercetare şi alte

organizații din Republica Moldova, care împărtășesc viziunea exprimată în Declarația privind Accesul Deschis, sunt invitate să se alăture semnatarilor care deja au semnat acest document.

I. Denumirea manifestării
Seminar „Biblioteca şi Acces Deschis la Informaţie" consacrat Săptămânii Internaţionale a Accesului Deschis şi Anului European al Creativităţii şi Inovaţiei (2009)
Denumirea organizaţiei
Academia de Studii Economice din Moldova, Biblioteca Ştiinţifică,
III. Preşedintele comitetului de organizare
Ghinculov Silvia, doctor în economie, ASEM
Cheradi Natalia, ASEM
IV. Participanţi
37
V. Recomandările manifestării ştiinţifice

Seminarul „Biblioteca şi Acces Deschis la Informaţie" consacrat Săptămânii Internaţionale a Accesului Deschis şi Anului European al Creativităţii şi Inovaţiei (2009) (23 octombrie 2009) a avut următoarele scopuri:

- punerea în discuţie a problemelor bibliotecii în contextul organizării Accesului Deschis la informaţie
- prezentarea experienţei internaţionale în domeniul OPEN ACCESS (OA)
- diseminarea informaţiilor de la Conferinţa Anuală ABRM „Provocări pentru profesionişti în era informaţională"
- stimularea dialogului şi colaborării specialiştilor din bibliotecă
- formularea propunerilor pentru strategii de perspectivă

Programul a inclus următoarele teme de discuţie:

1. Educaţie pe parcursul vieţii: realităţi şi tendinţe – Maria Vătămanu
2. Accesul deschis în Republica Moldova – Natalia Cheradi
3. Biblioteci universitare şi specializate: probleme, soluţii în contextul crizei globale – Natalia Cheradi, Elena Railean
4. Biblioteci de colegii şi şcoli profesionale: starea actuală şi perspectivele dezvoltării – Ala Susarenco
5. Personalul de bibliotecă: politici şi programe instituţionale de instruire continuă – Angela Amorţitu
6. Bibliotecarii pledează pentru acces echitabil la informaţie – Olga Secrieru
7. Probleme actuale ale indexării şi catalogării – Silvia Habaşescu
8. Cultura informaţională a utilizatorului bibliotecii – Stela Pascal
9. Biblioteci publice în contextul actual – Lilia Lupan

În urma acestor discuţii a fost propusă organizarea repozitoriului instituţional deschis şi adaptarea programelor instituţionale de instruire continuă.

I. Denumirea manifestării
Seminarul internaţional „Dreptul de autor şi libertatea accesului la informaţie în biblioteci" în colaborare cu Consorţiul eIFL Direct Moldova, Asociaţia Bibliotecarilor din Republica Moldova şi AGEPI
Denumirea organizaţiei
Organizaţia Internaţională eIFLnet. (Electronic Information for Libraries) Academia de Studii Economice din Moldova, Biblioteca Ştiinţifică, Fundaţia

organizații din Republica Moldova, care împărtășesc viziunea exprimată în Declarația privind Accesul Deschis, sunt invitate să se alăture semnatarilor care deja au semnat acest document.

I. Denumirea manifestării
Seminar „Biblioteca şi Acces Deschis la Informaţie" consacrat Săptămânii Internaţionale a Accesului Deschis şi Anului European al Creativităţii şi Inovaţiei (2009)
Denumirea organizaţiei
Academia de Studii Economice din Moldova, Biblioteca Ştiinţifică,
III. Preşedintele comitetului de organizare
Ghinculov Silvia, doctor în economie, ASEM
Cheradi Natalia, ASEM
IV. Participanţi
37
V. Recomandările manifestării ştiinţifice

Seminarul „Biblioteca şi Acces Deschis la Informaţie" consacrat Săptămânii Internaţionale a Accesului Deschis şi Anului European al Creativităţii şi Inovaţiei (2009) (23 octombrie 2009) a avut următoarele scopuri:

- punerea în discuţie a problemelor bibliotecii în contextul organizării Accesului Deschis la informaţie
- prezentarea experienţei internaţionale în domeniul OPEN ACCESS (OA)
- diseminarea informaţiilor de la Conferinţa Anuală ABRM „Provocări pentru profesionişti în era informaţională"
- stimularea dialogului şi colaborării specialiştilor din bibliotecă
- formularea propunerilor pentru strategii de perspectivă

Programul a inclus următoarele teme de discuţie:

1. Educaţie pe parcursul vieţii: realităţi şi tendinţe – Maria Vătămanu
2. Accesul deschis în Republica Moldova – Natalia Cheradi
3. Biblioteci universitare şi specializate: probleme, soluţii în contextul crizei globale – Natalia Cheradi, Elena Railean
4. Biblioteci de colegii şi şcoli profesionale: starea actuală şi perspectivele dezvoltării – Ala Susarenco
5. Personalul de bibliotecă: politici şi programe instituţionale de instruire continuă – Angela Amorţitu
6. Bibliotecarii pledează pentru acces echitabil la informaţie – Olga Secrieru
7. Probleme actuale ale indexării şi catalogării – Silvia Habaşescu
8. Cultura informaţională a utilizatorului bibliotecii – Stela Pascal
9. Biblioteci publice în contextul actual – Lilia Lupan

În urma acestor discuţii a fost propusă organizarea repozitoriului instituţional deschis şi adaptarea programelor instituţionale de instruire continuă.

I. Denumirea manifestării
Seminarul internaţional „Dreptul de autor şi libertatea accesului la informaţie în biblioteci" în colaborare cu Consorţiul eIFL Direct Moldova, Asociaţia Bibliotecarilor din Republica Moldova şi AGEPI
Denumirea organizaţiei
Organizaţia Internaţională eIFLnet. (Electronic Information for Libraries) Academia de Studii Economice din Moldova, Biblioteca Ştiinţifică, Fundaţia

SOROS Moldova, Ambasada SUA în Republica Moldova, Asociația Bibliotecarilor din Republica Moldova, eIFL Direct Moldova, Programul eIFL-IP, AGEPI

III. Preşedintele comitetului de organizare

Ghinculov Silvia, doctor în economie, ASEM
Teresa Hackett, eIFL-IP
Harjevschi Mariana, BPD
Belei Olga, AGEPI

IV. Participanți

98 (Republica Moldova-94, SUA -2; Irlanda-1; Chile -1)

V. Recomandările manifestării ştiinţifice

Asociația Bibliotecarilor din Republica Moldova şi Consorțiul eIFL Direct Moldova a organizat seminarul internațional „Dreptul de autor şi libertatea accesului la informație în biblioteci" care a reunit decidenți, precum şi reprezentanți ai comunității bibliotecare internaționale la 3 decembrie în cadrul Bibliotecii Ştiințifice ASEM şi la 4 decembrie în cadrul Agenției de Stat pentru Proprietate Intelectuală din Republica Moldova. Tematica acestui seminar internațional s-a axat pe problemele accesului la informație în mediul electronic din perspectiva dreptului de autor şi oferirea soluțiilor ce țin de menținerea echilibrului în domeniul legislativ cu referire la dreptul de autor şi biblioteci.

Următoarele subiecte au fost puse în discuție:

- Armonizarea legislației cu privire la dreptul de autor în Republica Moldova (Dorian Chiroşca, director general, AGEPI şi Olga Belei, director, Departamentul drept de autor şi drepturi conexe, AGEPI);
- Dreptul de autor şi accesul la informație prin intermediul tehnologiilor informaționale (Jonathan Band, avocat, Washington, SUA);
- Dreptul de autor şi excepțiile pentru biblioteci (Teresa Hackett, director program, Informația electronică pentru biblioteci, Dublin, Irlanda);
- Analiza comparativă a legislației cu privire la dreptul de autor (Luis Villaroel, avocat, Santiago, Chile).

Seminarul a reprezentat o activitate importantă în cadrul proiectului Advocacy pentru îmbunătățirea Legii cu privire la dreptul de autor şi drepturi conexe. Rolul bibliotecilor finanțat de către Fundația Soros Moldova şi Agenția Suedeză de Dezvoltare şi Cooperare Internațională prin intermediul programului Societate Civilă.

Considerăm organizarea acestui seminar internațional extrem de importantă şi suntem convinşi că va stimula obținerea unor experiențe noi privind aspectele juridice ale abordării accesului la informație, precum şi oferirea unor sugestii ce țin de îmbunătățirea Legii cu privire la dreptul de autor şi drepturi conexe în mediul electronic.

SOROS Moldova, Ambasada SUA în Republica Moldova, Asociația Bibliotecarilor din Republica Moldova, eIFL Direct Moldova, Programul eIFL-IP, AGEPI

III. Preşedintele comitetului de organizare

Ghinculov Silvia, doctor în economie, ASEM
Teresa Hackett, eIFL-IP
Harjevschi Mariana, BPD
Belei Olga, AGEPI

IV. Participanți

98 (Republica Moldova-94, SUA -2; Irlanda-1; Chile -1)

V. Recomandările manifestării ştiinţifice

Asociația Bibliotecarilor din Republica Moldova şi Consorțiul eIFL Direct Moldova a organizat seminarul internațional „Dreptul de autor şi libertatea accesului la informație în biblioteci" care a reunit decidenți, precum şi reprezentanți ai comunității bibliotecare internaționale la 3 decembrie în cadrul Bibliotecii Ştiințifice ASEM şi la 4 decembrie în cadrul Agenției de Stat pentru Proprietate Intelectuală din Republica Moldova. Tematica acestui seminar internațional s-a axat pe problemele accesului la informație în mediul electronic din perspectiva dreptului de autor şi oferirea soluțiilor ce țin de menținerea echilibrului în domeniul legislativ cu referire la dreptul de autor şi biblioteci.

Următoarele subiecte au fost puse în discuție:

- Armonizarea legislației cu privire la dreptul de autor în Republica Moldova (Dorian Chiroşca, director general, AGEPI şi Olga Belei, director, Departamentul drept de autor şi drepturi conexe, AGEPI);
- Dreptul de autor şi accesul la informație prin intermediul tehnologiilor informaționale (Jonathan Band, avocat, Washington, SUA);
- Dreptul de autor şi excepțiile pentru biblioteci (Teresa Hackett, director program, Informația electronică pentru biblioteci, Dublin, Irlanda);
- Analiza comparativă a legislației cu privire la dreptul de autor (Luis Villaroel, avocat, Santiago, Chile).

Seminarul a reprezentat o activitate importantă în cadrul proiectului Advocacy pentru îmbunătățirea Legii cu privire la dreptul de autor şi drepturi conexe. Rolul bibliotecilor finanțat de către Fundația Soros Moldova şi Agenția Suedeză de Dezvoltare şi Cooperare Internațională prin intermediul programului Societate Civilă.

Considerăm organizarea acestui seminar internațional extrem de importantă şi suntem convinşi că va stimula obținerea unor experiențe noi privind aspectele juridice ale abordării accesului la informație, precum şi oferirea unor sugestii ce țin de îmbunătățirea Legii cu privire la dreptul de autor şi drepturi conexe în mediul electronic.

Implementarea rezultatelor ştiinţifice

Denumirea lucrărilor Executantul (laboratorul, secţia) Conducătorul (gradul ştiinţific, numele, prenumele)	Locul implementării (întreprinderea, organizaţia)	Volumul implementării, efectul economic (social) preconizat sau real	Prin care act se confirmă faptul implementării
Propuneri privind perfecţionarea cadrului legal de politici fiscale în vederea atragerii investiţiilor. Catedra „Investiţii şi pieţe de capital”, ASEM Dr. hab. Hîncu Rodica	Min.Finanţelor al R.Moldova		Certificat de implementare
Locaţia Web a Portalului iAfaceri Moldova (prima tranşă). Laboratorul InfoCiber dr. hab., Bolun Ion	Academia de Studii Economice	Semnificativ	Act de implementare
Influenţa mecanismului financiar asupra proceselor de gestiune a stabilităţii financiare a întreprinderilor industriale din Republica Moldova, Suvorova Iulia Dr. hab. prof. univ. Tatiana Manole,	Floare-Carpet SA	Optimizarea procesului de gestiune financiară la întreprindere	Act de implementare-05.03.2009
	SA Ionel	Optimizarea procesului de gestiune financiară la întreprindere	Act de implementare
Teza „Bancasigurarea în contextul perfecţionării mecanismelor de prestare a serviciilor financiare” Stanislav Fotescu, catedra „Finanţe şi Asigurări” Prof. univ. dr. hab. Cobzari Ludmila.	Societatea de asigurări „Accept inssurance” SRL, „Donaris Group” SA, BC; „Victoriabank” SA, Comisia Naţională a Pieţei Financiare.	Implementarea sistemului de bancasigurare va contribui la sporirea nivelului de competitivitate a produselor financiare distribuite prin intermediul acestui sistem, prin reducerea cheltuielilor de distribuţie, prin sporirea capacităţilor financiare ale acestui sistem. Efectul va fi obţinut şi prin reglementarea instituţională a acestui sistem, fapt care va contribui la combaterea riscurilor sistemice şi la securizarea financiară a tranzacţiilor financiare efectuate.	Adeverinţă de implementare Victoriabank – 227b 29.XII.2007, Donaris Group 03/60 11.IV.2005, Acord Business Like (Accept inssurance) nr. 28, 30.VII.2005, Adeverinţă de implementare nr. 01-1920 din 05.VI.2009
Teza de doctor: Cooperarea regională transfrontalieră – oportunitate de dezvoltare a statelor mici în procesul extinderii UE. O. Sârbu, Catedra REI prof. univ. dr. hab. B.Chistruga	Consorţium al Universităţilor UE ASEM	Program de Master (efect real)	Certificate de implementare

Forma 9

Implementarea rezultatelor ştiinţifice

Denumirea lucrărilor Executantul (laboratorul, secţia) Conducătorul (gradul ştiinţific, numele, prenumele)	Locul implementării (întreprinderea, organizaţia)	Volumul implementării, efectul economic (social) preconizat sau real	Prin care act se confirmă faptul implementării
Propuneri privind perfecţionarea cadrului legal de politici fiscale în vederea atragerii investiţiilor. Catedra „Investiţii şi pieţe de capital”, ASEM Dr. hab. Hîncu Rodica	Min.Finanţelor al R.Moldova		Certificat de implementare
Locaţia Web a Portalului iAfaceri Moldova (prima tranşă). Laboratorul InfoCiber dr. hab., Bolun Ion	Academia de Studii Economice	Semnificativ	Act de implementare
Influenţa mecanismului financiar asupra proceselor de gestiune a stabilităţii financiare a întreprinderilor industriale din Republica Moldova, Suvorova Iulia Dr. hab. prof. univ. Tatiana Manole,	Floare-Carpet SA	Optimizarea procesului de gestiune financiară la întreprindere	Act de implementare-05.03.2009
	SA Ionel	Optimizarea procesului de gestiune financiară la întreprindere	Act de implementare
Teza „Bancasigurarea în contextul perfecţionării mecanismelor de prestare a serviciilor financiare” Stanislav Fotescu, catedra „Finanţe şi Asigurări” Prof. univ. dr. hab. Cobzari Ludmila.	Societatea de asigurări „Accept inssurance” SRL, „Donaris Group” SA, BC; „Victoriabank” SA, Comisia Naţională a Pieţei Financiare.	Implementarea sistemului de bancasigurare va contribui la sporirea nivelului de competitivitate a produselor financiare distribuite prin intermediul acestui sistem, prin reducerea cheltuielilor de distribuţie, prin sporirea capacităţilor financiare ale acestui sistem. Efectul va fi obţinut şi prin reglementarea instituţională a acestui sistem, fapt care va contribui la combaterea riscurilor sistemice şi la securizarea financiară a tranzacţiilor financiare efectuate.	Adeverinţă de implementare Victoriabank – 227b 29.XII.2007, Donaris Group 03/60 11.IV.2005, Acord Business Like (Accept inssurance) nr. 28, 30.VII.2005, Adeverinţă de implementare nr. 01-1920 din 05.VI.2009
Teza de doctor: Cooperarea regională transfrontalieră – oportunitate de dezvoltare a statelor mici în procesul extinderii UE. O. Sârbu, Catedra REI prof. univ. dr. hab. B.Chistruga	Consorţium al Universităţilor UE ASEM	Program de Master (efect real)	Certificate de implementare

172

Teza de doctor: Impactul globalizării asupra creşterii competitivităţii ţărilor Europei Centrale şi de Est L. Dodu-Gugea, Catedra REI prof. univ. dr. hab. V. Cărare	Camera de Comerţ şi Industrie a RM Agenţia naţională pentru protecţia concurenţei	Elaborarea studiului „Impactul aderării României la UE asupra comerţului extern al Moldovei” în baza modelului economometric efectuat în teză	Certificate de implementare

Forma 10

Participarea la congrese, simpozioane, seminare ştiinţifice, mese rotunde a colaboratorilor ASEM

Nr. d/o	Titlul comunicării prezentate	Tema congresului, simpozionului, conferinţei, seminarului, mesei rotunde	Instituţia-organizatoare, oraşul, ţara. Data desfăşurării	Autorii comunicărilor (numele, prenumele)
1	2	3	4	5
Catedra „Management”				
1.	Întreprinderea contemporană sub impactul mediului concurenţial	Conferinţa ştiinţifică „Managementul întreprinderii în mediul economic contemporan”	ATIC, Chişinău, 24-25 septembrie 2009	Cotelnic Ala
2.	Particularităţile mediului concurenţial sub aspect teritorial	Conferinţă ştiinţifică internaţională „Filosofia în contextul ştiinţei contemporane”	ASEM, Chişinău, 23 octombrie 2009	Cotelnic Ala
3.	Managementul inovaţional şi perfecţionarea lui în condiţiile economiei de piaţă	Conferinţa ştiinţifică „Managementul întreprinderii în mediul economic contemporan”	ATIC, Chişinău, 24-25 septembrie 2009	Sîrbu Ion
4.	Аутсорсинг - новый подход к управлению снабжением.	Conferinţa ştiinţifică „Managementul întreprinderii în mediul economic contemporan”	ATIC, Chişinău, 24-25 septembrie 2009	Bilaş Ludmila, Dorogaia Irina
5.	К вопросу о влиянии человеческого фактора и состояний психики на свойства продуктов питания	Conferinţa internaţională «Диетология в целительской практике»	Moscova-Chişinău, 2009	Oboroceanu Irina, Raimov G.G.
6.	О применении хромотерапии в диетологии.	Conferinţa internaţională «Диетология в целительской практике»	Moscova-Chişinău, 2009	Oboroceanu Irina, Raimov G.G., Iţcovici G.S.
7.	Managementul strategic al resurselor umane în condiţii de criză.	Conferinţa ştiinţifică internaţională „Competitivitatea şi inovarea în economia cunoaşterii”	ASEM, Chişinău, 25-26 septembrie 2009	Stihi Ludmila
8.	Adaptarea şi modernizarea instruirii postuniversitare la cerinţele mediului de afaceri.	Conferinţa ştiinţifică internaţională „Modalităţi de integrare a procesului de studii, ştiinţei şi practicii în pregătirea specialiştilor în afaceri”	USM, Chişinău, 30-31 octombrie 2009	Stihi Ludmila

Teza de doctor: Impactul globalizării asupra creşterii competitivităţii ţărilor Europei Centrale şi de Est L. Dodu-Gugea, Catedra REI prof. univ. dr. hab. V. Cărare	Camera de Comerţ şi Industrie a RM Agenţia naţională pentru protecţia concurenţei	Elaborarea studiului „Impactul aderării României la UE asupra comerţului extern al Moldovei” în baza modelului economometric efectuat în teză	Certificate de implementare

Forma 10

Participarea la congrese, simpozioane, seminare ştiinţifice, mese rotunde a colaboratorilor ASEM

Nr. d/o	Titlul comunicării prezentate	Tema congresului, simpozionului, conferinţei, seminarului, mesei rotunde	Instituţia-organizatoare, oraşul, ţara. Data desfăşurării	Autorii comunicărilor (numele, prenumele)
1	2	3	4	5
Catedra „Management”				
1.	Întreprinderea contemporană sub impactul mediului concurenţial	Conferinţa ştiinţifică „Managementul întreprinderii în mediul economic contemporan”	ATIC, Chişinău, 24-25 septembrie 2009	Cotelnic Ala
2.	Particularităţile mediului concurenţial sub aspect teritorial	Conferinţă ştiinţifică internaţională „Filosofia în contextul ştiinţei contemporane”	ASEM, Chişinău, 23 octombrie 2009	Cotelnic Ala
3.	Managementul inovaţional şi perfecţionarea lui în condiţiile economiei de piaţă	Conferinţa ştiinţifică „Managementul întreprinderii în mediul economic contemporan”	ATIC, Chişinău, 24-25 septembrie 2009	Sîrbu Ion
4.	Аутсорсинг - новый подход к управлению снабжением.	Conferinţa ştiinţifică „Managementul întreprinderii în mediul economic contemporan”	ATIC, Chişinău, 24-25 septembrie 2009	Bilaş Ludmila, Dorogaia Irina
5.	К вопросу о влиянии человеческого фактора и состояний психики на свойства продуктов питания	Conferinţa internaţională «Диетология в целительской практике»	Moscova-Chişinău, 2009	Oboroceanu Irina, Raimov G.G.
6.	О применении хромотерапии в диетологии.	Conferinţa internaţională «Диетология в целительской практике»	Moscova-Chişinău, 2009	Oboroceanu Irina, Raimov G.G., Iţcovici G.S.
7.	Managementul strategic al resurselor umane în condiţii de criză.	Conferinţa ştiinţifică internaţională „Competitivitatea şi inovarea în economia cunoaşterii”	ASEM, Chişinău, 25-26 septembrie 2009	Stihi Ludmila
8.	Adaptarea şi modernizarea instruirii postuniversitare la cerinţele mediului de afaceri.	Conferinţa ştiinţifică internaţională „Modalităţi de integrare a procesului de studii, ştiinţei şi practicii în pregătirea specialiştilor în afaceri”	USM, Chişinău, 30-31 octombrie 2009	Stihi Ludmila

Nr. d/o	Titlul comunicării prezentate	Tema congresului, simpozionului, conferinței, seminarului, mesei rotunde	Instituția-organizatoare, orașul, țara. Data desfășurării	Autorii comunicărilor (numele, prenumele)
1	2	3	4	5
9.	Dezvoltarea durabilă a businessului	Conferința științifică internațională „Competitivitatea şi inovarea în economia cunoaşterii”	ASEM, Chişinău, 25-26 septembrie 2009	Covaş Lilia
10.	Влияние корпоративной культуры на менеджмент и конкурентоспособность молдавских предприятий	Conferința științifică internațională „Competitivitatea şi inovarea în economia cunoaşterii”	ASEM, Chişinău, 25-26 septembrie 2009	Parfentiev Ala
11.	Sistemul de management al calității în organizațiile TIC	Conferința internațională „Information and Communication Technologies – 2009” I-st Edition,	Chişinău, 18-21 mai 2009	Țurcanu Gheorghe, Cojocaru Igor
12.	Оценка инвестиционной ситуации в Республике Молдова	Conferința internațională «Проблемы и перспективы сотрудничества между странами Юго-Восточной Европы в рамках Черноморского Экономического Сотрудничества»	ДНУ, Донецк-Севастополь, 17-20 septembrie 2009	Negru Ion
13.	Особенности антикризисного управления в эпоху изменений	Conferința științifică internațională „Competitivitatea şi inovarea în economia cunoaşterii”	ASEM, Chişinău, 25-26 septembrie 2009	Dorogaia Irina
14.	Crearea imaginii în baza principiilor social – responsabile ale întreprinderii	Simpozionul Internațional al Tinerilor Cercetători, Ediția a VII-a	ASEM, Chişinău, 10-11 aprilie 2009	Buciuşcan Silvia
15.	Dezvoltarea întreprinderilor social responsabile prin interacțiune cu grupurile interesate	Conferința științifică internațională „Competitivitatea şi inovarea în economia cunoaşterii”	ASEM, Chişinău, 25-26 septembrie 2009	Buciuşcan Silvia
16.	Responsabilitatea socială a întreprinderii în contextul dezvoltării durabile	Conferința științifică „Managementul întreprinderii în mediul economic contemporan”	ATIC, Chişinău, 24-25 septembrie 2009	Buciuşcan Silvia
17.	Politica comercială – parte componentă a activității vamale	Simpozionul Internațional al Tinerilor Cercetători, Ediția a VII-a	ASEM, Chişinău, 10-11 aprilie 2009	Cazanu Elena
18.	Impactul crizei globale asupra fidelizării clienților în sistemul bancar	Simpozionul Internațional al Tinerilor Cercetători, Ediția a VII-a	ASEM, Chişinău, 10-11 aprilie 2009	Vornovițchi Diana
19.	Evaluarea performanțelor	Simpozionul Internațional al Tinerilor Cercetători, Ediția a	ASEM, Chişinău, 10-11 aprilie 2009	Bucica Elena

Nr. d/o	Titlul comunicării prezentate	Tema congresului, simpozionului, conferinței, seminarului, mesei rotunde	Instituția-organizatoare, orașul, țara. Data desfășurării	Autorii comunicărilor (numele, prenumele)
1	2	3	4	5
9.	Dezvoltarea durabilă a businessului	Conferința științifică internațională „Competitivitatea şi inovarea în economia cunoaşterii”	ASEM, Chişinău, 25-26 septembrie 2009	Covaş Lilia
10.	Влияние корпоративной культуры на менеджмент и конкурентоспособность молдавских предприятий	Conferința științifică internațională „Competitivitatea şi inovarea în economia cunoaşterii”	ASEM, Chişinău, 25-26 septembrie 2009	Parfentiev Ala
11.	Sistemul de management al calității în organizațiile TIC	Conferința internațională „Information and Communication Technologies – 2009” I-st Edition,	Chişinău, 18-21 mai 2009	Țurcanu Gheorghe, Cojocaru Igor
12.	Оценка инвестиционной ситуации в Республике Молдова	Conferința internațională «Проблемы и перспективы сотрудничества между странами Юго-Восточной Европы в рамках Черноморского Экономического Сотрудничества»	ДНУ, Донецк-Севастополь, 17-20 septembrie 2009	Negru Ion
13.	Особенности антикризисного управления в эпоху изменений	Conferința științifică internațională „Competitivitatea şi inovarea în economia cunoaşterii”	ASEM, Chişinău, 25-26 septembrie 2009	Dorogaia Irina
14.	Crearea imaginii în baza principiilor social – responsabile ale întreprinderii	Simpozionul Internațional al Tinerilor Cercetători, Ediția a VII-a	ASEM, Chişinău, 10-11 aprilie 2009	Buciuşcan Silvia
15.	Dezvoltarea întreprinderilor social responsabile prin interacțiune cu grupurile interesate	Conferința științifică internațională „Competitivitatea şi inovarea în economia cunoaşterii”	ASEM, Chişinău, 25-26 septembrie 2009	Buciuşcan Silvia
16.	Responsabilitatea socială a întreprinderii în contextul dezvoltării durabile	Conferința științifică „Managementul întreprinderii în mediul economic contemporan”	ATIC, Chişinău, 24-25 septembrie 2009	Buciuşcan Silvia
17.	Politica comercială – parte componentă a activității vamale	Simpozionul Internațional al Tinerilor Cercetători, Ediția a VII-a	ASEM, Chişinău, 10-11 aprilie 2009	Cazanu Elena
18.	Impactul crizei globale asupra fidelizării clienților în sistemul bancar	Simpozionul Internațional al Tinerilor Cercetători, Ediția a VII-a	ASEM, Chişinău, 10-11 aprilie 2009	Vornovițchi Diana
19.	Evaluarea performanțelor	Simpozionul Internațional al Tinerilor Cercetători, Ediția a	ASEM, Chişinău, 10-11 aprilie 2009	Bucica Elena

174

Nr. d/o	Titlul comunicării prezentate	Tema congresului, simpozionului, conferinței, seminarului, mesei rotunde	Instituția-organizatoare, orașul, țara. Data desfășurării	Autorii comunicărilor (numele, prenumele)
1	2	3	4	5
	profesionale	VII-a		
Catedra „Marketing şi logistică”				
20.	Probleme actuale de marketing în contextul evoluției pieței autohtone	Simpozion ştiinţific „Marketingul şi strategia competitivă”	ASEM, Chişinău, 10 aprilie 2009	Savciuc Oxana
21.	Probleme şi dificultăți în domeniul marketingului pe piața R.Moldova	Simpozion Internațional „Efecte ale crizei economice asupra dezvoltării durabile”	Universitatea „Spiru Haret”, Braşov 26-28 iunie 2009	Savciuc Oxana
22.	Aplicarea tehnicilor de Relații Publice în situații de criză la întreprinderi	Conferința Ştiințifică Internațională ASEM „Competitivitatea şi inovarea în economia cunoaşterii”	ASEM, Chişinău, 25-26 septembrie 2009	Savciuc Oxana
23.	Participări la discuții	NATO Advanced Networking Workshop „Cyber Terrorism: Prevention and Protection”	Chişinău, 21-23 mai 2009, ASEM	Belostecinic Grigore
24.	Participări la discuții	Influence of World Crisis on the Change and Modernization Strategy Interaction of the Russia – EU – CIS Triangle (Institut of National Economy Romanian Academy, Institute of Economics, Russian Academy of Sciences, Academy of Economic Studies of Moldova, University Spiru Haret, Brasov)	Braşov, 11 – 13 june 2009	Belostecinic Grigore
25.	Criza mondială şi consecințe pentru economia Republicii Moldova	Conferința Ştiințifică Internațională Competitivitatea şi inovarea în economia cunoaşterii	Chişinău, 25 – 26 septembrie 2009, ASEM	Belostecinic Grigore
26.	Participări la discuții	Международная научно-практическая Конференция Бухгалтерский учет и аудит в условиях информационной глобализаций	г. Свиштов, Болгария, 4 – 5 ноября 2009 г.	Belostecinic Grigore
27.	Participări la discuții	Международная научно-практическая Конференция Аграрный сектор в условиях финансового кризиса	Свиштов, Болгария, 5 – 6 ноября 2009	Belostecinic Grigore
28.	Financial support of environmental policy in the Moldavian Republic	International Conference „Ecological performance in a competitive economy”	Bucharest, 12-13 november 2009	Belostecinic Gr., Dinu M.
29.	Participări la discuții	Simpozion ştiinţific	ASEM, Chişinău,	Caun Victor

Nr. d/o	Titlul comunicării prezentate	Tema congresului, simpozionului, conferinței, seminarului, mesei rotunde	Instituția-organizatoare, orașul, țara. Data desfășurării	Autorii comunicărilor (numele, prenumele)
1	2	3	4	5
	profesionale	VII-a		
Catedra „Marketing şi logistică”				
20.	Probleme actuale de marketing în contextul evoluției pieței autohtone	Simpozion ştiinţific „Marketingul şi strategia competitivă”	ASEM, Chişinău, 10 aprilie 2009	Savciuc Oxana
21.	Probleme şi dificultăți în domeniul marketingului pe piața R.Moldova	Simpozion Internațional „Efecte ale crizei economice asupra dezvoltării durabile”	Universitatea „Spiru Haret”, Braşov 26-28 iunie 2009	Savciuc Oxana
22.	Aplicarea tehnicilor de Relații Publice în situații de criză la întreprinderi	Conferința Ştiințifică Internațională ASEM „Competitivitatea şi inovarea în economia cunoaşterii”	ASEM, Chişinău, 25-26 septembrie 2009	Savciuc Oxana
23.	Participări la discuții	NATO Advanced Networking Workshop „Cyber Terrorism: Prevention and Protection”	Chişinău, 21-23 mai 2009, ASEM	Belostecinic Grigore
24.	Participări la discuții	Influence of World Crisis on the Change and Modernization Strategy Interaction of the Russia – EU – CIS Triangle (Institut of National Economy Romanian Academy, Institute of Economics, Russian Academy of Sciences, Academy of Economic Studies of Moldova, University Spiru Haret, Brasov)	Braşov, 11 – 13 june 2009	Belostecinic Grigore
25.	Criza mondială şi consecințe pentru economia Republicii Moldova	Conferința Ştiințifică Internațională Competitivitatea şi inovarea în economia cunoaşterii	Chişinău, 25 – 26 septembrie 2009, ASEM	Belostecinic Grigore
26.	Participări la discuții	Международная научно-практическая Конференция Бухгалтерский учет и аудит в условиях информационной глобализаций	г. Свиштов, Болгария, 4 – 5 ноября 2009 г.	Belostecinic Grigore
27.	Participări la discuții	Международная научно-практическая Конференция Аграрный сектор в условиях финансового кризиса	Свиштов, Болгария, 5 – 6 ноября 2009	Belostecinic Grigore
28.	Financial support of environmental policy in the Moldavian Republic	International Conference „Ecological performance in a competitive economy”	Bucharest, 12-13 november 2009	Belostecinic Gr., Dinu M.
29.	Participări la discuții	Simpozion ştiinţific	ASEM, Chişinău,	Caun Victor

Nr. d/o	Titlul comunicării prezentate	Tema congresului, simpozionului, conferinței, seminarului, mesei rotunde	Instituția-organizatoare, orașul, țara. Data desfășurării	Autorii comunicărilor (numele, prenumele)
1	2	3	4	5
		„Marketingul şi strategia competitivă”	10 aprilie 2009	
30.	Experiența organizatorilor autohtoni de evenimente expoziționle	Practica moldovenească în domeniul târgurilor şi expozițiilor	ASEM, Chişinău, catedra „Marketing şi Logistică” Poliproject Exipition 12 martie 2009	Cartavâh Tatiana Solomatin Ala Lobadiuc Maria
31.	Rolul logisticii în dezvoltarea întreprinderii	Seminar ştiințific internațional „Impactul activității logistice asupra dezvoltării întreprinderii”	ASEM, Chişinău, 4-5 iunie 2009, Catedra „Marketing şi Logistică”	Melnic Igor
32.	Criza pe piața imobiliară din Republica Moldova	Simpozionul Internațional al Tinerilor Cercetători ASEM	ediția a VII-a, 10-11 aprilie, 2009	Rotaru Olesea
33.	Concurența pe piața imobiliară din Republica Moldova	Conferința Ştiințifică Internațională ASEM „Competitivitatea şi inovarea în economia cunoaşterii”	ASEM, Chişinău, 25-26 septembrie 2009	Rotaru Olesea
34.	Tendințele dezvoltării pieței imobiliare şi specificul activității de marketing în acest domeniu.	Conferința Internațională “Dezvoltarea economică în contextul aspirației de integrare europeană. Perspectiva şi realizări“	USM, Chişinău, 23 – 24 octombrie, 2009	Rotaru Olesea
35.	Posibilități de dezvoltare a pieței pensiilor private în R.M.	Conferința Ştiințifică Internațională ASEM „Competitivitatea şi inovarea în economia cunoaşterii”	ASEM, Chişinău, 25-26 septembrie 2009	Melnic Igor
36.	Perspectivele dezvoltării şi integrării transportului de mărfuri din R.M. în contextul european	Conferința Ştiințifică „Managementul întreprinderii în mediul economic contemporan”	Chişinău, 24-25 septembrie 2009	Melnic Igor
37.	Marketingul anticriză – o nouă specializare a marketingului.	Conferința Ştiințifică Internațională ASEM „Competitivitatea şi inovarea în economia cunoaşterii”	ASEM, Chişinău, 25-26 septembrie 2009	Saharneanu Liliana
38.	Aspecte concurențiale în marketingul urban	Conferința Ştiințifică Internațională ASEM „Competitivitatea şi inovarea în economia cunoaşterii”	ASEM, Chişinău, 25-26 septembrie 2009	Ionița Irina
39.	Использование инструментов маркетинга партнерских отношений в спорте	Conferința Ştiințifică Internațională ASEM „Competitivitatea şi inovarea în economia cunoaşterii”	ASEM, Chişinău, 25-26 septembrie 2009	Mitnițcaia Ludmila., Armanov S.
40.	Abordări şi metode de analiză strategică de marketing	Conferința Ştiințifică Internațională ASEM „Competitivitatea şi inovarea în economia cunoaşterii”	ASEM, Chişinău, 25-26 septembrie 2009	Cristafovici Profira
41.	Participări la discuții	Expoziție Internațională Specializată „Reclama &	CIE „Moldexpo” SA, „Poliproject	Cartavâh Tatiana

Nr. d/o	Titlul comunicării prezentate	Tema congresului, simpozionului, conferinței, seminarului, mesei rotunde	Instituția-organizatoare, orașul, țara. Data desfășurării	Autorii comunicărilor (numele, prenumele)
1	2	3	4	5
		„Marketingul şi strategia competitivă”	10 aprilie 2009	
30.	Experiența organizatorilor autohtoni de evenimente expoziționle	Practica moldovenească în domeniul târgurilor şi expozițiilor	ASEM, Chişinău, catedra „Marketing şi Logistică” Poliproject Exipition 12 martie 2009	Cartavâh Tatiana Solomatin Ala Lobadiuc Maria
31.	Rolul logisticii în dezvoltarea întreprinderii	Seminar ştiințific internațional „Impactul activității logistice asupra dezvoltării întreprinderii”	ASEM, Chişinău, 4-5 iunie 2009, Catedra „Marketing şi Logistică”	Melnic Igor
32.	Criza pe piața imobiliară din Republica Moldova	Simpozionul Internațional al Tinerilor Cercetători ASEM	ediția a VII-a, 10-11 aprilie, 2009	Rotaru Olesea
33.	Concurența pe piața imobiliară din Republica Moldova	Conferința Ştiințifică Internațională ASEM „Competitivitatea şi inovarea în economia cunoaşterii”	ASEM, Chişinău, 25-26 septembrie 2009	Rotaru Olesea
34.	Tendințele dezvoltării pieței imobiliare şi specificul activității de marketing în acest domeniu.	Conferința Internațională “Dezvoltarea economică în contextul aspirației de integrare europeană. Perspectiva şi realizări“	USM, Chişinău, 23 – 24 octombrie, 2009	Rotaru Olesea
35.	Posibilități de dezvoltare a pieței pensiilor private în R.M.	Conferința Ştiințifică Internațională ASEM „Competitivitatea şi inovarea în economia cunoaşterii”	ASEM, Chişinău, 25-26 septembrie 2009	Melnic Igor
36.	Perspectivele dezvoltării şi integrării transportului de mărfuri din R.M. în contextul european	Conferința Ştiințifică „Managementul întreprinderii în mediul economic contemporan”	Chişinău, 24-25 septembrie 2009	Melnic Igor
37.	Marketingul anticriză – o nouă specializare a marketingului.	Conferința Ştiințifică Internațională ASEM „Competitivitatea şi inovarea în economia cunoaşterii”	ASEM, Chişinău, 25-26 septembrie 2009	Saharneanu Liliana
38.	Aspecte concurențiale în marketingul urban	Conferința Ştiințifică Internațională ASEM „Competitivitatea şi inovarea în economia cunoaşterii”	ASEM, Chişinău, 25-26 septembrie 2009	Ionița Irina
39.	Использование инструментов маркетинга партнерских отношений в спорте	Conferința Ştiințifică Internațională ASEM „Competitivitatea şi inovarea în economia cunoaşterii”	ASEM, Chişinău, 25-26 septembrie 2009	Mitnițcaia Ludmila., Armanov S.
40.	Abordări şi metode de analiză strategică de marketing	Conferința Ştiințifică Internațională ASEM „Competitivitatea şi inovarea în economia cunoaşterii”	ASEM, Chişinău, 25-26 septembrie 2009	Cristafovici Profira
41.	Participări la discuții	Expoziție Internațională Specializată „Reclama &	CIE „Moldexpo” SA, „Poliproject	Cartavâh Tatiana

Nr. d/o	Titlul comunicării prezentate	Tema congresului, simpozionului, conferinței, seminarului, mesei rotunde	Instituția-organizatoare, orașul, țara. Data desfășurării	Autorii comunicărilor (numele, prenumele)
1	2	3	4	5
		Design" ediția a XI-a	Exhibitions" Ltd, Chişinău, 4-7 noiembrie 2009	Gaugaş Tatiana Saharneanu Liliana
42.	Participări la discuții	Conferința internațională a întreprinderilor Mici şi Mijlocii „Sporirea Competitivității Întreprinderilor Mici şi Mijlocii – vector de Creştere Economică"	CIE „Moldexpo" SA Chişinău, 6 mai 2009	Saharneanu Liliana
43.	Participări la discuții	Masă rotundă „Politici şi oportunități pentru inovații în RM"	Academia de Ştiințe a Moldovei Agenția pentru Inovare şi Transfer tehnologic Chişinău, 29 ianuarie 2009	Saharneanu Liliana
Catedra „Turism şi servicii hoteliere"				
44.	Turismul în Republica Moldova la 50 ani	Conferința internațională consacrată zilei mondiale a turismului „Turismul secolului XXI"	ULIM, Chişinău, 27.09.2009.	Ostrofeț Leonid, magistru, lector superior
45.	Particularități ale managementului de personal în hoteluri de capacitate mică	Conferința internațională consacrată zilei mondiale a turismului „Turismul secolului XXI",	ULIM, Chişinău, 27.09.2009.	Bulican Adrian,
46.	Depopularea teritoriului Republicii Moldova	Conferința ştiințifică internațională „Procesele socio-demografice în societatea contemporană"	AŞM, Chişinău, 15-16 octombrie 2009	Grozav Adrian
Catedra „Merceologie şi comerț"				
47.	"Rolul şi importanța proprietăților consumiste în aprecierea competitivității mărfurilor ceramice autohtone"	"Competitivitatea şi inovarea în economia cunoaşterii"	ASEM, Chişinău, RM, 25-26 septembrie 2009	Cernavca Mihail
48.	„Evaluarea calității gamei sortimentale a teracotei comercializată pe piața de consum a Moldovei"	Simpozionul ştiințific al profesorilor ULIM, seria economică.	ULIM, Chişinău, RM, 2009	Cernavca Mihail
49.	„Studierea proprietăților consumiste articolelor majolice de producere autohtonă"	Simpozionul ştiințific al profesorilor UCCM	UCCM, Chişinău, RM, 2009	Cernavca Mihail
50.	„Expertizarea produselor de panificație realizate în	Conferința ştiințifică internațională	ASEM, Chişinău, RM, 25-26	V. Cozmic, Vrednic Ion,

Nr. d/o	Titlul comunicării prezentate	Tema congresului, simpozionului, conferinței, seminarului, mesei rotunde	Instituția-organizatoare, orașul, țara. Data desfășurării	Autorii comunicărilor (numele, prenumele)
1	2	3	4	5
		Design" ediția a XI-a	Exhibitions" Ltd, Chişinău, 4-7 noiembrie 2009	Gaugaş Tatiana Saharneanu Liliana
42.	Participări la discuții	Conferința internațională a întreprinderilor Mici şi Mijlocii „Sporirea Competitivității Întreprinderilor Mici şi Mijlocii – vector de Creştere Economică"	CIE „Moldexpo" SA Chişinău, 6 mai 2009	Saharneanu Liliana
43.	Participări la discuții	Masă rotundă „Politici şi oportunități pentru inovații în RM"	Academia de Ştiințe a Moldovei Agenția pentru Inovare şi Transfer tehnologic Chişinău, 29 ianuarie 2009	Saharneanu Liliana
Catedra „Turism şi servicii hoteliere"				
44.	Turismul în Republica Moldova la 50 ani	Conferința internațională consacrată zilei mondiale a turismului „Turismul secolului XXI"	ULIM, Chişinău, 27.09.2009.	Ostrofeț Leonid, magistru, lector superior
45.	Particularități ale managementului de personal în hoteluri de capacitate mică	Conferința internațională consacrată zilei mondiale a turismului „Turismul secolului XXI",	ULIM, Chişinău, 27.09.2009.	Bulican Adrian,
46.	Depopularea teritoriului Republicii Moldova	Conferința ştiințifică internațională „Procesele socio-demografice în societatea contemporană"	AŞM, Chişinău, 15-16 octombrie 2009	Grozav Adrian
Catedra „Merceologie şi comerț"				
47.	"Rolul şi importanța proprietăților consumiste în aprecierea competitivității mărfurilor ceramice autohtone"	"Competitivitatea şi inovarea în economia cunoaşterii"	ASEM, Chişinău, RM, 25-26 septembrie 2009	Cernavca Mihail
48.	„Evaluarea calității gamei sortimentale a teracotei comercializată pe piața de consum a Moldovei"	Simpozionul ştiințific al profesorilor ULIM, seria economică.	ULIM, Chişinău, RM, 2009	Cernavca Mihail
49.	„Studierea proprietăților consumiste articolelor majolice de producere autohtonă"	Simpozionul ştiințific al profesorilor UCCM	UCCM, Chişinău, RM, 2009	Cernavca Mihail
50.	„Expertizarea produselor de panificație realizate în	Conferința ştiințifică internațională	ASEM, Chişinău, RM, 25-26	V. Cozmic, Vrednic Ion,

Nr. d/o	Titlul comunicării prezentate	Tema congresului, simpozionului, conferinței, seminarului, mesei rotunde	Instituția-organizatoare, orașul, țara. Data desfășurării	Autorii comunicărilor (numele, prenumele)
1	2	3	4	5
	mun. Chişinău”	„Competitivitatea şi inovarea în economia cunoaşterii”	septembrie 2009	Şpac Ghenadie
51.	„Particularitățile organizării activității comerciale în Republica Moldova”	Conferința științifică internațională „Competitivitatea şi inovarea în economia cunoaşterii”	ASEM, Chişinău, RM, 25-26 septembrie 2009	Panfil Ion
52.	„Studierea sortimentului şi determinarea indicilor de calitate a sucurilor de struguri”	„Simpozionul Internațional al tinerilor Cercetători”	ASEM, Chişinău, RM, 2009	Luța M. , D. Hâncu , V. Calmâș
53.	„Particularitățile de comercializare a produselor agricole ecologice”	„Simpozionul Internațional al tinerilor Cercetători”	ASEM, Chişinău, RM, 2009	O. Stâncă, V. Cozmic
54.	„Falsificarea –Artă şi prejudiciu”	„Simpozionul Internațional al tinerilor Cercetători”	ASEM, Chişinău, RM, 2009	A. Malcova, E. Stasiuc, I. Panfil
Catedra „Management social”				
55.	Rolul managementului strategic în dezvoltarea comunității	Conferința științifică internațională „Competitivitatea şi inovarea în economia cunoaşterii”	ASEM, Chişinău, 25-26 septembrie 2009	Boguş Angela
56.	Rolul cooperației de consum în Uniunea Europeană	Chişinău	UCCM, Chişinău	Boguş Angela
57.	Vitalizarea managerilor de resurse umane în vederea sporirii competitivității organizațiilor autohtone.	Conferința științifică internațională „Competitivitatea şi inovarea în economia cunoaşterii”	ASEM, Chişinău, 25-26 septembrie	Bîrcă Alic
58.	Personalități dificile şi managementul specific al conflictului cu fiecare tip. Diminuarea efectelor emoționale negative ale conflictului.	Conferința științifică internațională „Competitivitatea şi inovarea în economia cunoaşterii”	ASEM, Chişinău, 25-26 septembrie	Eremia Liliana
59.	Procesul decizional al managementului public – performanța economiei naționale.	Conferința științifică internațională „Competitivitatea şi inovarea în economia cunoaşterii”	ASEM, Chişinău, 25-26 septembrie	Paladi Ion
60.	Relațiile industriale în Republica Moldova	Conferința științifică internațională „Competitivitatea şi inovarea în economia cunoaşterii”	ASEM, Chişinău, 25-26 septembrie	Vaculovschi Dorin Lipciu A.
61.	Analiza tendințelor în ocuparea tineretului din Republica Moldova în condițiile proceselor de integrare europeană.	Conferința științifică internațională Braşov	Braşov	Vaculovschi Dorin Vaculovschi Elena

Nr. d/o	Titlul comunicării prezentate	Tema congresului, simpozionului, conferinței, seminarului, mesei rotunde	Instituția-organizatoare, orașul, țara. Data desfășurării	Autorii comunicărilor (numele, prenumele)
1	2	3	4	5
	mun. Chişinău”	„Competitivitatea şi inovarea în economia cunoaşterii”	septembrie 2009	Şpac Ghenadie
51.	„Particularitățile organizării activității comerciale în Republica Moldova”	Conferința științifică internațională „Competitivitatea şi inovarea în economia cunoaşterii”	ASEM, Chişinău, RM, 25-26 septembrie 2009	Panfil Ion
52.	„Studierea sortimentului şi determinarea indicilor de calitate a sucurilor de struguri”	„Simpozionul Internațional al tinerilor Cercetători”	ASEM, Chişinău, RM, 2009	Luța M. , D. Hâncu , V. Calmâș
53.	„Particularitățile de comercializare a produselor agricole ecologice”	„Simpozionul Internațional al tinerilor Cercetători”	ASEM, Chişinău, RM, 2009	O. Stâncă, V. Cozmic
54.	„Falsificarea –Artă şi prejudiciu”	„Simpozionul Internațional al tinerilor Cercetători”	ASEM, Chişinău, RM, 2009	A. Malcova, E. Stasiuc, I. Panfil
Catedra „Management social”				
55.	Rolul managementului strategic în dezvoltarea comunității	Conferința științifică internațională „Competitivitatea şi inovarea în economia cunoaşterii”	ASEM, Chişinău, 25-26 septembrie 2009	Boguş Angela
56.	Rolul cooperației de consum în Uniunea Europeană	Chişinău	UCCM, Chişinău	Boguş Angela
57.	Vitalizarea managerilor de resurse umane în vederea sporirii competitivității organizațiilor autohtone.	Conferința științifică internațională „Competitivitatea şi inovarea în economia cunoaşterii”	ASEM, Chişinău, 25-26 septembrie	Bîrcă Alic
58.	Personalități dificile şi managementul specific al conflictului cu fiecare tip. Diminuarea efectelor emoționale negative ale conflictului.	Conferința științifică internațională „Competitivitatea şi inovarea în economia cunoaşterii”	ASEM, Chişinău, 25-26 septembrie	Eremia Liliana
59.	Procesul decizional al managementului public – performanța economiei naționale.	Conferința științifică internațională „Competitivitatea şi inovarea în economia cunoaşterii”	ASEM, Chişinău, 25-26 septembrie	Paladi Ion
60.	Relațiile industriale în Republica Moldova	Conferința științifică internațională „Competitivitatea şi inovarea în economia cunoaşterii”	ASEM, Chişinău, 25-26 septembrie	Vaculovschi Dorin Lipciu A.
61.	Analiza tendințelor în ocuparea tineretului din Republica Moldova în condițiile proceselor de integrare europeană.	Conferința științifică internațională Braşov	Braşov	Vaculovschi Dorin Vaculovschi Elena

178

Nr. d/o	Titlul comunicării prezentate	Tema congresului, simpozionului, conferinței, seminarului, mesei rotunde	Instituția-organizatoare, orașul, țara. Data desfășurării	Autorii comunicărilor (numele, prenumele)
1	2	3	4	5
62.	Eminescu şi românii din jurul României.	Conferinţă internaţională „120 ani de la moartea lui M. Eminescu”,	Universitatea Bucureşti şi Academia de Poliţie, iunie 2009	Şoimaru Vasile
Catedra „Economie şi politici economice”				
63.	Teoria şi practica eficientizării strategiilor de dezvoltare a economiei naţionale mici deschise	Conferința Internațională “Statul moldovenesc la 650 ani: Prioritățile administrării – consolidare, dezvoltare, prosperare	Academia de Administratie Publică pe lângă Guvernul RM, Chişinău,Moldova 21 mai 2009	Zbârciog Valeriu
64.	The Financial and Economic Crisis and Implications for Moldova`s Economy”	World Trade Organization: WTO Workshop on WTO Matters for Academics from Central and Eastern European, Central Asian and Caucasus Countries	WTO, 18 to 20 May 2009, Geneva, Switzerland	Pîshkina Tatiana
65.	Every crisis also means „opportunity”	International Conference “The Pow Wow 2009 change@crisis” German Fulbright Alumni,	September 11-13, 2009, Munich, Germany	Pîshkina Tatiana
66.	Концепция инновационно-ориентированного развития малой открытой экономики (на примере Республики Молдова)	II Международная научно-практическая конференция «Экономический рост,: глобализация, инновационность, устойчивость»,	Республика Беларусь, Минск, май 2009	Pîshkina Tatiana
67.	Rolul migraţiei forţei de muncă în procesul de globalizare	Conferinţa ştiinţifică internaţională ASEM „Competitivitatea şi inovarea în economia cunoaşterii: probleme şi soluţii pentru România şi Republica Moldova”.	Chisinău,Moldova 25 – 26 sept.2009 ASEM, Chişinau, 2009	Vaculovschi Elena
68.	Criterii de bază în aprecierea eficienţei activităţii vamale,	Conferinţa ştiintifică internaţională ASEM „Competitivitatea şi inovarea în economia cunoaşterii: probleme şi soluţii pentru România si Republica Moldova”.	Chisinau,Moldova 25 – 26 sept.2009 ASEM, Chişinau, 2009	Balan Aliona
69.	Competitivitatea produselor alimentare autohtone.	Conferinţa ştiinţifică internaţională ASEM „Competitivitatea şi inovarea în economia cunoaşterii: probleme şi soluţii pentru România şi Republica Moldova”.	Chisinau,Moldova 25 – 26 sept.2009 ASEM, Chişinau, 2009	Gutium Tatiana

Nr. d/o	Titlul comunicării prezentate	Tema congresului, simpozionului, conferinței, seminarului, mesei rotunde	Instituția-organizatoare, orașul, țara. Data desfășurării	Autorii comunicărilor (numele, prenumele)
1	2	3	4	5
62.	Eminescu şi românii din jurul României.	Conferinţă internaţională „120 ani de la moartea lui M. Eminescu”,	Universitatea Bucureşti şi Academia de Poliţie, iunie 2009	Şoimaru Vasile
Catedra „Economie şi politici economice”				
63.	Teoria şi practica eficientizării strategiilor de dezvoltare a economiei naţionale mici deschise	Conferința Internațională “Statul moldovenesc la 650 ani: Prioritățile administrării – consolidare, dezvoltare, prosperare	Academia de Administratie Publică pe lângă Guvernul RM, Chişinău,Moldova 21 mai 2009	Zbârciog Valeriu
64.	The Financial and Economic Crisis and Implications for Moldova`s Economy”	World Trade Organization: WTO Workshop on WTO Matters for Academics from Central and Eastern European, Central Asian and Caucasus Countries	WTO, 18 to 20 May 2009, Geneva, Switzerland	Pîshkina Tatiana
65.	Every crisis also means „opportunity”	International Conference “The Pow Wow 2009 change@crisis” German Fulbright Alumni,	September 11-13, 2009, Munich, Germany	Pîshkina Tatiana
66.	Концепция инновационно-ориентированного развития малой открытой экономики (на примере Республики Молдова)	II Международная научно-практическая конференция «Экономический рост,: глобализация, инновационность, устойчивость»,	Республика Беларусь, Минск, май 2009	Pîshkina Tatiana
67.	Rolul migraţiei forţei de muncă în procesul de globalizare	Conferinţa ştiinţifică internaţională ASEM „Competitivitatea şi inovarea în economia cunoaşterii: probleme şi soluţii pentru România şi Republica Moldova”.	Chisinău,Moldova 25 – 26 sept.2009 ASEM, Chişinau, 2009	Vaculovschi Elena
68.	Criterii de bază în aprecierea eficienţei activităţii vamale,	Conferinţa ştiintifică internaţională ASEM „Competitivitatea şi inovarea în economia cunoaşterii: probleme şi soluţii pentru România si Republica Moldova”.	Chisinau,Moldova 25 – 26 sept.2009 ASEM, Chişinau, 2009	Balan Aliona
69.	Competitivitatea produselor alimentare autohtone.	Conferinţa ştiinţifică internaţională ASEM „Competitivitatea şi inovarea în economia cunoaşterii: probleme şi soluţii pentru România şi Republica Moldova”.	Chisinau,Moldova 25 – 26 sept.2009 ASEM, Chişinau, 2009	Gutium Tatiana

179

Nr. d/o	Titlul comunicării prezentate	Tema congresului, simpozionului, conferinței, seminarului, mesei rotunde	Instituția-organizatoare, orașul, țara. Data desfășurării	Autorii comunicărilor (numele, prenumele)
1	2	3	4	5
70.	Evoluția comerțului exterior și ramurilor economiei naționale.	Simpozion internațional al tinerilor cercetători, ediția VII	10-11 aprilie 2009. Chișinău: ASEM, 2009	Gutium Tatiana
Catedra „Instruire economică și comunicare de afaceri”				
71.	„A Case Study an Lexical Change and Semantic shift in the Russian of Moldova”,	Conferința Internațională „Probleme actuale de lingvistică, glotodidactică și știință literară”	USM. Chișinău, 5-6 martie, 2009	Kadîrbaeva T., (coautori: Donald L. Dyer, V. Iepuri)
	„Interacțiunea limbajului economic și a celui comun la nivelul comunicării cu publicul larg”.	Conferința științifică internațională „Competitivitatea și inovarea în economia cunoașterii”	ASEM, Chișinău 25-26 septembrie 2009	Borcoman R., Racu-Cicală A.
72.	„Deontologia relațiilor profesionale – factor indispensabil al competitivității în afaceri”.	Conferința științifică internațională „Competitivitatea și inovarea în economia cunoașterii”	ASEM, Chișinău 25-26 septembrie 2009	Mancaș M.
73.	„Inovația și creativitatea – avantaje competitive ale unei organizații”.	Conferința științifică internațională „Competitivitatea și inovarea în economia cunoașterii”	ASEM, Chișinău 25- 26 septembrie 2009	Bîrsan S, Jorovlea E.
74.	„Ambilingvismul – condiție indispensabilă în pregătirea profesională a specialistului economist”.	Conferința științifică internațională „Competitivitatea și inovarea în economia cunoașterii”	ASEM, Chișinău 25-26 septembrie 2009	Vicol Lilia
75.	„О значении и употреблении иноязычных экономических терминов на страницах прессы”.	Conferința științifică internațională „Competitivitatea și inovarea în economia cunoașterii”	ASEM, Chișinău 25-26 septembrie 2009	Kadîrbaeva Tatiana
76.	„Interacțiunea limbajului economic și a celui comun în procesul de predare-învățare a disciplinelor economice”.	Colocviul Internațional „Filologia Modernă: Realizări și perspective în context european ” (ediția a II-a) Limbă, limbaj, vorbire (in memoriam academicianului Silviu Berejan și a poetului academician Grigore Vieru)	AȘM, Chișinău 10-12 noiembrie 2009	Borcoman Raisa, Racu-Cicală A.
Catedra „Drept privat”				
77.	Evoluția relațiilor de leasing în comerțul internațional	Probleme actuale ale istoriei, teoriei dreptului și științelor administrației publice	ASEM 2 octombrie 2009	Postolachi Gheorghe
78.	Teoria generală a contractelor comerciale	Probleme actuale ale istoriei, teoriei dreptului și științelor	ASEM 2 octombrie	Ciobanu Natalia

Nr. d/o	Titlul comunicării prezentate	Tema congresului, simpozionului, conferinței, seminarului, mesei rotunde	Instituția-organizatoare, orașul, țara. Data desfășurării	Autorii comunicărilor (numele, prenumele)
1	2	3	4	5
70.	Evoluția comerțului exterior și ramurilor economiei naționale.	Simpozion internațional al tinerilor cercetători, ediția VII	10-11 aprilie 2009. Chișinău: ASEM, 2009	Gutium Tatiana
Catedra „Instruire economică și comunicare de afaceri”				
71.	„A Case Study an Lexical Change and Semantic shift in the Russian of Moldova”,	Conferința Internațională „Probleme actuale de lingvistică, glotodidactică și știință literară”	USM. Chișinău, 5-6 martie, 2009	Kadîrbaeva T., (coautori: Donald L. Dyer, V. Iepuri)
	„Interacțiunea limbajului economic și a celui comun la nivelul comunicării cu publicul larg”.	Conferința științifică internațională „Competitivitatea și inovarea în economia cunoașterii”	ASEM, Chișinău 25-26 septembrie 2009	Borcoman R., Racu-Cicală A.
72.	„Deontologia relațiilor profesionale – factor indispensabil al competitivității în afaceri”.	Conferința științifică internațională „Competitivitatea și inovarea în economia cunoașterii”	ASEM, Chișinău 25-26 septembrie 2009	Mancaș M.
73.	„Inovația și creativitatea – avantaje competitive ale unei organizații”.	Conferința științifică internațională „Competitivitatea și inovarea în economia cunoașterii”	ASEM, Chișinău 25- 26 septembrie 2009	Bîrsan S, Jorovlea E.
74.	„Ambilingvismul – condiție indispensabilă în pregătirea profesională a specialistului economist”.	Conferința științifică internațională „Competitivitatea și inovarea în economia cunoașterii”	ASEM, Chișinău 25-26 septembrie 2009	Vicol Lilia
75.	„О значении и употреблении иноязычных экономических терминов на страницах прессы”.	Conferința științifică internațională „Competitivitatea și inovarea în economia cunoașterii”	ASEM, Chișinău 25-26 septembrie 2009	Kadîrbaeva Tatiana
76.	„Interacțiunea limbajului economic și a celui comun în procesul de predare-învățare a disciplinelor economice”.	Colocviul Internațional „Filologia Modernă: Realizări și perspective în context european ” (ediția a II-a) Limbă, limbaj, vorbire (in memoriam academicianului Silviu Berejan și a poetului academician Grigore Vieru)	AȘM, Chișinău 10-12 noiembrie 2009	Borcoman Raisa, Racu-Cicală A.
Catedra „Drept privat”				
77.	Evoluția relațiilor de leasing în comerțul internațional	Probleme actuale ale istoriei, teoriei dreptului și științelor administrației publice	ASEM 2 octombrie 2009	Postolachi Gheorghe
78.	Teoria generală a contractelor comerciale	Probleme actuale ale istoriei, teoriei dreptului și științelor	ASEM 2 octombrie	Ciobanu Natalia

Nr. d/o	Titlul comunicării prezentate	Tema congresului, simpozionului, conferinței, seminarului, mesei rotunde	Instituția-organizatoare, orașul, țara. Data desfășurării	Autorii comunicărilor (numele, prenumele)
1	2	3	4	5
	internaționale	administrației publice	2009	
79.	Noțiunea şi pericolul social al infracțiunilor comise prin participație	Probleme actuale ale istoriei, teoriei dreptului şi ştiințelor administrației publice	ASEM 2 octombrie 2009	Tighineanu Alexandra
80.	Dreptul la viață – un drept fundamental al omului	Probleme actuale ale istoriei, teoriei dreptului şi ştiințelor administrației publice	ASEM 2 octombrie 2009	Rotaru-Maslo Liliana
81.	Criterii de apreciere a prejudiciilor morale şi a despăgubirilor băneşti pentru repararea daunelor morale	Probleme actuale ale istoriei, teoriei dreptului şi ştiințelor administrației publice	ASEM 2 octombrie 2009	Gîscă Veronica
82.	Provocarea unei fapte de corupție sau mituire: abordări teoretico-normative	Probleme actuale ale istoriei, teoriei dreptului şi ştiințelor administrației publice	ASEM 2 octombrie 2009	Cuşnir Valeriu
83.	Reformarea sistemului de asigurări sociale- aspecte şi obiective	Conferința ştiințifică internațională „ Competitivitatea şi inovarea în economia cunoaşterii”	ASEM 25-26 septembrie 2009	Donos Evlampie
84.	Certains aspects du management des conflits dans le cadre des entreprises	Conferința ştiințifică internațională „Competitivitatea şi inovarea în economia cunoaşterii”	ASEM 25-26 septembrie, 2009	Demerji Ilie
85.	Evoluția dreptului prin prisma restricțiilor impuse procuraturii în promovarea acțiunii civile	Statul moldovenesc la 650 ani: prioritățile administrației publice- consolidare, dezvoltare, prosperare	Academia de Administrare Publică, 21 mai 2009	Bîcu Adelina
86.	Garantarea drepturilor cetățenilor străini şi a apatrizilor în Republica Moldova	Conferința Internațională „Valorile constituționale fundamentale – factor al stabilității regimului democratic”	Curtea Constituțională din 22-23 iulie 2009	Pogoneț Galina
87.	Impactul culturii organizaționale asupra comportamentului personalului, climatului şi eficienței	Probleme actuale ale istoriei, teoriei dreptului şi ştiințelor administrației publice	ASEM 2 octombrie 2009	Demerji Ilie
88.	Правовая культура Правовые воспитание	Probleme actuale ale istoriei, teoriei dreptului şi ştiințelor administrației publice	ASEM 2 octombrie 2009	Tocarenco Vladimir
89.	Оригинальное учебно методическое пособие по курсу «Всеобщая история	Probleme actuale ale istoriei, teoriei dreptului şi ştiințelor administrației publice	ASEM 2 octombrie 2009	Tocarenco Vladimir

Nr. d/o	Titlul comunicării prezentate	Tema congresului, simpozionului, conferinței, seminarului, mesei rotunde	Instituția-organizatoare, orașul, țara. Data desfășurării	Autorii comunicărilor (numele, prenumele)
1	2	3	4	5
	internaționale	administrației publice	2009	
79.	Noțiunea şi pericolul social al infracțiunilor comise prin participație	Probleme actuale ale istoriei, teoriei dreptului şi ştiințelor administrației publice	ASEM 2 octombrie 2009	Tighineanu Alexandra
80.	Dreptul la viață – un drept fundamental al omului	Probleme actuale ale istoriei, teoriei dreptului şi ştiințelor administrației publice	ASEM 2 octombrie 2009	Rotaru-Maslo Liliana
81.	Criterii de apreciere a prejudiciilor morale şi a despăgubirilor băneşti pentru repararea daunelor morale	Probleme actuale ale istoriei, teoriei dreptului şi ştiințelor administrației publice	ASEM 2 octombrie 2009	Gîscă Veronica
82.	Provocarea unei fapte de corupție sau mituire: abordări teoretico-normative	Probleme actuale ale istoriei, teoriei dreptului şi ştiințelor administrației publice	ASEM 2 octombrie 2009	Cuşnir Valeriu
83.	Reformarea sistemului de asigurări sociale- aspecte şi obiective	Conferința ştiințifică internațională „ Competitivitatea şi inovarea în economia cunoaşterii”	ASEM 25-26 septembrie 2009	Donos Evlampie
84.	Certains aspects du management des conflits dans le cadre des entreprises	Conferința ştiințifică internațională „Competitivitatea şi inovarea în economia cunoaşterii”	ASEM 25-26 septembrie, 2009	Demerji Ilie
85.	Evoluția dreptului prin prisma restricțiilor impuse procuraturii în promovarea acțiunii civile	Statul moldovenesc la 650 ani: prioritățile administrației publice- consolidare, dezvoltare, prosperare	Academia de Administrare Publică, 21 mai 2009	Bîcu Adelina
86.	Garantarea drepturilor cetățenilor străini şi a apatrizilor în Republica Moldova	Conferința Internațională „Valorile constituționale fundamentale – factor al stabilității regimului democratic”	Curtea Constituțională din 22-23 iulie 2009	Pogoneț Galina
87.	Impactul culturii organizaționale asupra comportamentului personalului, climatului şi eficienței	Probleme actuale ale istoriei, teoriei dreptului şi ştiințelor administrației publice	ASEM 2 octombrie 2009	Demerji Ilie
88.	Правовая культура Правовые воспитание	Probleme actuale ale istoriei, teoriei dreptului şi ştiințelor administrației publice	ASEM 2 octombrie 2009	Tocarenco Vladimir
89.	Оригинальное учебно методическое пособие по курсу «Всеобщая история	Probleme actuale ale istoriei, teoriei dreptului şi ştiințelor administrației publice	ASEM 2 octombrie 2009	Tocarenco Vladimir

181

Nr. d/o	Titlul comunicării prezentate	Tema congresului, simpozionului, conferinței, seminarului, mesei rotunde	Instituția-organizatoare, orașul, țara. Data desfășurării	Autorii comunicărilor (numele, prenumele)
1	2	3	4	5
	права и государства» подготовленное и изданное в 2005г профессором Михаилом Ротару			
Catedra „Drept public”				
90.	Evoluția dreptului penal în Moldova medievală	Statul Moldovenesc la 650: prioritățile administrației publice – consolidare, dezvoltare, prosperare. Con. Inter.	Academia de Administrare Publică, Chișinău, R.M., 21.05.09	Rotaru Mihail
91.	Rolul istoriei universale şi naționale a dreptului în formarea profesională a juristului	Probleme actuale ale istoriei, teoriei dreptului şi ştiințelor administrației publice. Con. Inter.	ASEM, Facultatea „Economia generală şi drept”, Catedra „Drept Public”, 2.10. 2009	Rotaru Mihail
92.	Corupția în sistemul educațional şi măsuri de prevenire	Monitorizarea politicilor anticorupție în Republica Moldova. Con.	Transparency Internațional MOLDOVA, 4.11. 2009	Rotaru Mihail
Catedra „Geografie şi economia mediului”				
93.	Problemele actuale ale gestionării protecției mediului în Republica Moldova	Conferința ştiințifică internațională „Competitivitatea şi inovarea în economia cunoaşterii”	ASEM septembrie, 2009	Bacal Petru
94.	World Ageing and Generations Congress	Ageing of Population in the Republic of Moldova	Universitz of St Gallen	Sainsus Valeriu
95.	Problemele actuale ale implementării taxelor pentru poluarea aerului în Republica Moldova.	În: The 33rd Annual Congress of the American Romanian Academy of Arts and Sciences (ARA).	Sibiu, România	Bacal Petru
96.	Impactul îmbătrânirii demografice. Subtilități ale problemei	Conferința Ştiințifică Internațională „Procesele socio-demografice în societatea contemporană: de la meditații la acțiuni	Chişinau	Sainsus Valeriu
97.	Rolul natalității în transformările demografice	Conferința Ştiințifică Internațională „Procesele socio-demografice în societatea contemporană: de la meditații la acțiuni	Chişinau	Matei Constantin
Catedra „Relații Economice Internaționale”				
98.	Lansarea proiectului Bridge în Republica Moldova. Politica de Vecinătate şi Parteneriat al UE	Workshop-urile internaționale cu genericul Desfăşurarea proiectului Bridge în contextul Politicii de Vecinătate şi Parteneriat al Uniunii Europene	Consorțium al Universităților de la Slovenia, Italia, România, ASER-ASEM, Chişinău, Cahul, Bălți,	Sârbu Olesea

Nr. d/o	Titlul comunicării prezentate	Tema congresului, simpozionului, conferinței, seminarului, mesei rotunde	Instituția-organizatoare, orașul, țara. Data desfășurării	Autorii comunicărilor (numele, prenumele)
1	2	3	4	5
	права и государства» подготовленное и изданное в 2005г профессором Михаилом Ротару			
Catedra „Drept public”				
90.	Evoluția dreptului penal în Moldova medievală	Statul Moldovenesc la 650: prioritățile administrației publice – consolidare, dezvoltare, prosperare. Con. Inter.	Academia de Administrare Publică, Chișinău, R.M., 21.05.09	Rotaru Mihail
91.	Rolul istoriei universale şi naționale a dreptului în formarea profesională a juristului	Probleme actuale ale istoriei, teoriei dreptului şi ştiințelor administrației publice. Con. Inter.	ASEM, Facultatea „Economia generală şi drept”, Catedra „Drept Public”, 2.10. 2009	Rotaru Mihail
92.	Corupția în sistemul educațional şi măsuri de prevenire	Monitorizarea politicilor anticorupție în Republica Moldova. Con.	Transparency Internațional MOLDOVA, 4.11. 2009	Rotaru Mihail
Catedra „Geografie şi economia mediului”				
93.	Problemele actuale ale gestionării protecției mediului în Republica Moldova	Conferința ştiințifică internațională „Competitivitatea şi inovarea în economia cunoaşterii”	ASEM septembrie, 2009	Bacal Petru
94.	World Ageing and Generations Congress	Ageing of Population in the Republic of Moldova	Universitz of St Gallen	Sainsus Valeriu
95.	Problemele actuale ale implementării taxelor pentru poluarea aerului în Republica Moldova.	În: The 33rd Annual Congress of the American Romanian Academy of Arts and Sciences (ARA).	Sibiu, România	Bacal Petru
96.	Impactul îmbătrânirii demografice. Subtilități ale problemei	Conferința Ştiințifică Internațională „Procesele socio-demografice în societatea contemporană: de la meditații la acțiuni	Chişinau	Sainsus Valeriu
97.	Rolul natalității în transformările demografice	Conferința Ştiințifică Internațională „Procesele socio-demografice în societatea contemporană: de la meditații la acțiuni	Chişinau	Matei Constantin
Catedra „Relații Economice Internaționale”				
98.	Lansarea proiectului Bridge în Republica Moldova. Politica de Vecinătate şi Parteneriat al UE	Workshop-urile internaționale cu genericul Desfăşurarea proiectului Bridge în contextul Politicii de Vecinătate şi Parteneriat al Uniunii Europene	Consorțium al Universităților de la Slovenia, Italia, România, ASER-ASEM, Chişinău, Cahul, Bălți,	Sârbu Olesea

Nr. d/o	Titlul comunicării prezentate	Tema congresului, simpozionului, conferinței, seminarului, mesei rotunde	Instituția-organizatoare, orașul, țara. Data desfășurării	Autorii comunicărilor (numele, prenumele)
1	2	3	4	5
			Tiraspol, 23-26 martie, 2009	
99.	Analiza modalităților de cooperare ştiinţifico-didactică dintre UE şi RM	Workshop-urile internaționale cu genericul Desfășurarea proiectului Bridge în contextul Politicii de Vecinătate şi Parteneriat al Uniunii Europene	Consorțium al Universităților de la Slovenia, Italia, România, ASER-ASEM, Chişinău, Cahul, Bălți, Tiraspol, 23-26 martie, 2009	Şişcan Zorina
100.	The role of FDI on the regional competitiveness	The 3d Central European conference in regional science	Technical University, Kosice, Slovak Republic, October 7- 9, 2009	Dodu-Gugea Larisa
101.	The Problems of Reginal Economic Cooperation in the Balkans	The 12th Annual conference on Regional Discrepancies in Economic and Social Development in Europe	University of Cologne, Bulgary, Sofia, October 9-10, 2009	Pisaniuc Maia
102.	Competitivitatea şi inovarea în economia cunoaşterii: probleme şi soluții pentru România şi Republica Moldova	Competitivitatea şi inovarea în economia cunoaşterii: Conferința ştiințifică internațională	Chişinău, ASEM 25-26 septembrie 2009.	Chistruga Boris, Pisaniuc Maia
103.	Rolul ISD asupra competitivității țărilor	Competitivitatea şi inovarea în economia cunoaşterii: Conferința ştiințifică internațională	Chişinău, ASEM 25-26 septembrie 2009.	Dodu- Gugea Larisa
Catedra „Teorie Economică şi Doctrine Economice”				
104.	Creştinismul, „misiunea” crizelor economice şi instrumentele psihologice anticriză	Conferința ştiințifică internațională „Competitivitatea şi inovarea în economia cunoaşterii”	ASEM, Chişinău, Republica Moldova, 25-26 septembrie 2009	Moldovan Dumitru
105.	Comunicare: „ Viitorul integrării europene a Republicii Moldova:costuri, beneficii şi oportunități pierdute”	Conferința națională „Uniunea Europeană - Republica Moldova: aprofundarea relațiilor comerciale şi a cooperării economice”	Expert-grup, Chişinău, Republica Moldova, 3 martie 2009	Moldovan Dumitru
106.	Raport: „Depăşirea crizei economice mondială prin gândirea pozitivă”	Workshop „Influence of World Crisis on Strategic Transformation and Monitarization. Interactions of triangle Rusia-European Union and Community of Independent States”	Academia Română , Braşov, (România), 11-15 iunie 2009	Moldovan Dumitru
107.	Evoluția conceptelor teoretice ale liberalismului economic clasic în operele lui	Conferința ştiințifică internațională „Competitivitatea şi inovarea în economia cunoaşterii”	ASEM, Chişinău, Republica Moldova, 25-26 septembrie 2009	Ustian Ion

Nr. d/o	Titlul comunicării prezentate	Tema congresului, simpozionului, conferinței, seminarului, mesei rotunde	Instituția-organizatoare, orașul, țara. Data desfășurării	Autorii comunicărilor (numele, prenumele)
1	2	3	4	5
			Tiraspol, 23-26 martie, 2009	
99.	Analiza modalităților de cooperare ştiinţifico-didactică dintre UE şi RM	Workshop-urile internaționale cu genericul Desfășurarea proiectului Bridge în contextul Politicii de Vecinătate şi Parteneriat al Uniunii Europene	Consorțium al Universităților de la Slovenia, Italia, România, ASER-ASEM, Chişinău, Cahul, Bălți, Tiraspol, 23-26 martie, 2009	Şişcan Zorina
100.	The role of FDI on the regional competitiveness	The 3d Central European conference in regional science	Technical University, Kosice, Slovak Republic, October 7- 9, 2009	Dodu-Gugea Larisa
101.	The Problems of Reginal Economic Cooperation in the Balkans	The 12th Annual conference on Regional Discrepancies in Economic and Social Development in Europe	University of Cologne, Bulgary, Sofia, October 9-10, 2009	Pisaniuc Maia
102.	Competitivitatea şi inovarea în economia cunoaşterii: probleme şi soluții pentru România şi Republica Moldova	Competitivitatea şi inovarea în economia cunoaşterii: Conferința ştiințifică internațională	Chişinău, ASEM 25-26 septembrie 2009.	Chistruga Boris, Pisaniuc Maia
103.	Rolul ISD asupra competitivității țărilor	Competitivitatea şi inovarea în economia cunoaşterii: Conferința ştiințifică internațională	Chişinău, ASEM 25-26 septembrie 2009.	Dodu- Gugea Larisa
Catedra „Teorie Economică şi Doctrine Economice”				
104.	Creştinismul, „misiunea” crizelor economice şi instrumentele psihologice anticriză	Conferința ştiințifică internațională „Competitivitatea şi inovarea în economia cunoaşterii”	ASEM, Chişinău, Republica Moldova, 25-26 septembrie 2009	Moldovan Dumitru
105.	Comunicare: „ Viitorul integrării europene a Republicii Moldova:costuri, beneficii şi oportunități pierdute”	Conferința națională „Uniunea Europeană - Republica Moldova: aprofundarea relațiilor comerciale şi a cooperării economice”	Expert-grup, Chişinău, Republica Moldova, 3 martie 2009	Moldovan Dumitru
106.	Raport: „Depăşirea crizei economice mondială prin gândirea pozitivă”	Workshop „Influence of World Crisis on Strategic Transformation and Monitarization. Interactions of triangle Rusia-European Union and Community of Independent States”	Academia Română , Braşov, (România), 11-15 iunie 2009	Moldovan Dumitru
107.	Evoluția conceptelor teoretice ale liberalismului economic clasic în operele lui	Conferința ştiințifică internațională „Competitivitatea şi inovarea în economia cunoaşterii”	ASEM, Chişinău, Republica Moldova, 25-26 septembrie 2009	Ustian Ion

183

Nr. d/o	Titlul comunicării prezentate	Tema congresului, simpozionului, conferinței, seminarului, mesei rotunde	Instituția-organizatoare, orașul, țara. Data desfășurării	Autorii comunicărilor (numele, prenumele)
1	2	3	4	5
	Bayron, Puşkin şi Eminescu			
108.	Tendinţe recente în evoluţia competitivităţii sectorului agricol al R.Moldova	Conferința științifică internațională „Competitivitatea şi inovarea în economia cunoaşterii”	ASEM, Chişinău, Republica Moldova, 25-26 septembrie 2009	Benea-Popuşoi Elina
109.	Libertatea economică în condițiile de criză (analiza comparativă în țările de frontieră)	Conferința științifică internațională „Competitivitatea şi inovarea în economia cunoaşterii”	ASEM, Chişinău, Republica Moldova, 25-26 septembrie 2009	Coşeleva Natalia
110.	Формирование «новой» экономики и современная система ценностей на глобальном и национальном уровнях	Conferința științifică internațională „Competitivitatea şi inovarea în economia cunoaşterii”	ASEM, Chişinău, Republica Moldova, 25-26 septembrie 2009	Şişcan Nadejda
111.	Национальный медиарынок: современные тенденции развития.	Международная конференция: „Communicative Revolution - Media and Social Change in Eastern Europe After 1989” («Коммуникативная революция» – Медиа и социальные трансформации в Восточной Европе после 1989 г.)	European Humanities University, Centre for Advanced Studies and Education (CASE),Visual and Cultural Studies Laboratory at EHU, Vilnius, Lituania, 21-22 mai 2009	Sorocean Olga
112.	Институциональная матрица и "рамки" рыночных трансформаций в Восточно-Европейском Пограничье	XIX международная научно-практическая конференция «Інституційна природа ринкових трансформацій».	Черновцы. Украина. 15-16 октября 2009 г.	Sorocean Olga Coşeleva Natalia
113.	Либерализация и социализация трансформационных экономик Пограничья	Сессия CASE по Программе «Социальные трансформации в Пограничье (Беларусь, Украина, Молдова)»	Беларусь, Минск, 17-18 февраля 2009	Sorocean Olga Coşeleva Natalia Filip Nelly
114.	«Архитектура» совершенствования системы власти в период рыночной трансформации	XIX международная научно-практическая конференция «Інституційна природа ринкових трансформацій».	Черновцы. Украина. 15-16 октября 2009 г.	Filip Nelly
Catedra „Bănci şi Activitate Bancară”				
115.	The impact of bank credits on the sustainable development of the real sector in the Republic of Moldova	Conferința internațională „Investițiile şi relansarea economică”,	București, 22-23 mai 2009, „Economia” seria „Management”	Ciobu Stela, Pîrțachi Ileana
116.	Impactul crizei	Conferința internațională	București,	Ciobu Stela,

Nr. d/o	Titlul comunicării prezentate	Tema congresului, simpozionului, conferinței, seminarului, mesei rotunde	Instituția-organizatoare, orașul, țara. Data desfășurării	Autorii comunicărilor (numele, prenumele)
1	2	3	4	5
	Bayron, Puşkin şi Eminescu			
108.	Tendinţe recente în evoluţia competitivităţii sectorului agricol al R.Moldova	Conferința științifică internațională „Competitivitatea şi inovarea în economia cunoaşterii”	ASEM, Chişinău, Republica Moldova, 25-26 septembrie 2009	Benea-Popuşoi Elina
109.	Libertatea economică în condițiile de criză (analiza comparativă în țările de frontieră)	Conferința științifică internațională „Competitivitatea şi inovarea în economia cunoaşterii”	ASEM, Chişinău, Republica Moldova, 25-26 septembrie 2009	Coşeleva Natalia
110.	Формирование «новой» экономики и современная система ценностей на глобальном и национальном уровнях	Conferința științifică internațională „Competitivitatea şi inovarea în economia cunoaşterii”	ASEM, Chişinău, Republica Moldova, 25-26 septembrie 2009	Şişcan Nadejda
111.	Национальный медиарынок: современные тенденции развития.	Международная конференция: „Communicative Revolution - Media and Social Change in Eastern Europe After 1989” («Коммуникативная революция» – Медиа и социальные трансформации в Восточной Европе после 1989 г.)	European Humanities University, Centre for Advanced Studies and Education (CASE),Visual and Cultural Studies Laboratory at EHU, Vilnius, Lituania, 21-22 mai 2009	Sorocean Olga
112.	Институциональная матрица и "рамки" рыночных трансформаций в Восточно-Европейском Пограничье	XIX международная научно-практическая конференция «Інституційна природа ринкових трансформацій».	Черновцы. Украина. 15-16 октября 2009 г.	Sorocean Olga Coşeleva Natalia
113.	Либерализация и социализация трансформационных экономик Пограничья	Сессия CASE по Программе «Социальные трансформации в Пограничье (Беларусь, Украина, Молдова)»	Беларусь, Минск, 17-18 февраля 2009	Sorocean Olga Coşeleva Natalia Filip Nelly
114.	«Архитектура» совершенствования системы власти в период рыночной трансформации	XIX международная научно-практическая конференция «Інституційна природа ринкових трансформацій».	Черновцы. Украина. 15-16 октября 2009 г.	Filip Nelly
Catedra „Bănci şi Activitate Bancară”				
115.	The impact of bank credits on the sustainable development of the real sector in the Republic of Moldova	Conferința internațională „Investițiile şi relansarea economică”,	București, 22-23 mai 2009, „Economia” seria „Management”	Ciobu Stela, Pîrțachi Ileana
116.	Impactul crizei	Conferința internațională	București,	Ciobu Stela,

184

Nr. d/o	Titlul comunicării prezentate	Tema congresului, simpozionului, conferinței, seminarului, mesei rotunde	Instituția-organizatoare, orașul, țara. Data desfășurării	Autorii comunicărilor (numele, prenumele)
1	2	3	4	5
	financiare internaționale asupra fluxului investițiilor străine directe în Republica Moldova	„Investițiile și relansarea economică”,	22-23 mai 2009, „Economia” seria „Management”	Luchian Ivan
117.	Integrarea Republicii Moldova în fluxurile investiționale prin promovarea politicilor de stimulare a investițiilor	Conferința științifică națională cu participare internațională „Progrese în teoria deciziilor economice în condiții de risc și incertitudine”,	Academia Română – Filiala Iași Institutul de Cercetări Economice și Sociale „Gh. Zane”, Iași, 18 septembrie 2009	Ciobu Stela, Luchian Ivan, Slonovschi Dumitru
118.	Dezechilibrele financiare și descentralizarea fiscală	Conferința Științifică Internațională „Competitivitatea și inovarea în economia cunoașterii”	ASEM, Chișinău, Republica Moldova, 25-26 septembrie 2009	Stratulat Oleg
119.	Perspectivele integrării financiare a RM în fluxurile financiare internaționale	Conferința Științifică Internațională „Competitivitatea și inovarea în economia cunoașterii”	ASEM, Chișinău, Republica Moldova, 25-26 septembrie 2009	Secrieru Angela Timuș Victoria
120.	Sistemul bancar în condițiile crizei economice	Conferința Științifică Internațională „Competitivitatea și inovarea în economia cunoașterii”	ASEM, Chișinău, Republica Moldova, 25-26 septembrie 2009	Zubic Aliona
121.	Evaluarea performanțelor managementului bancar prin metode cantitative	Conferința Științifică Internațională „Competitivitatea și inovarea în economia cunoașterii”	ASEM, Chișinău, Republica Moldova, 25-26 septembrie 2009	Cociug Victoria
122.	Corelația piețelor financiare în contextul crizei financiare internaționale	Conferința Științifică Internațională „Competitivitatea și inovarea în economia cunoașterii”	ASEM, Chișinău, Republica Moldova, 25-26 septembrie 2009	Lopotenco Viorica
123.	Autorizarea – instrument al supravegherii bancare	Conferința Științifică Internațională „Competitivitatea și inovarea în economia cunoașterii”	ASEM, Chișinău, Republica Moldova, 25-26 septembrie 2009	Covaliu Margareta
124.	Dezechilibrele financiare și împrumuturile obligatare municipale	Conferința Științifică Internațională „Competitivitatea și inovarea în economia cunoașterii”	ASEM, Chișinău, Republica Moldova, 25-26 septembrie 2009	Cîrlan Ana
125.	Politica monetară a BNM în condițiile crizei financiare	Conferința Științifică Internațională „Competitivitatea și inovarea în economia cunoașterii”	ASEM, Chișinău, Republica Moldova, 25-26 septembrie 2009	Mistrean Larisa
126.	Perfecționarea metodelor de management al riscului operațional în băncile comerciale din RM	Conferința Științifică Internațională „Competitivitatea și inovarea în economia cunoașterii”	ASEM, Chișinău, Republica Moldova, 25-26 septembrie 2009	Ciobu Stela Luchian Ivan
127.	Impactul crizei	Conferința Științifică	ASEM, Chișinău,	Darovanaia

Nr. d/o	Titlul comunicării prezentate	Tema congresului, simpozionului, conferinței, seminarului, mesei rotunde	Instituția-organizatoare, orașul, țara. Data desfășurării	Autorii comunicărilor (numele, prenumele)
1	2	3	4	5
	financiare internaționale asupra fluxului investițiilor străine directe în Republica Moldova	„Investițiile și relansarea economică”,	22-23 mai 2009, „Economia” seria „Management”	Luchian Ivan
117.	Integrarea Republicii Moldova în fluxurile investiționale prin promovarea politicilor de stimulare a investițiilor	Conferința științifică națională cu participare internațională „Progrese în teoria deciziilor economice în condiții de risc și incertitudine”,	Academia Română – Filiala Iași Institutul de Cercetări Economice și Sociale „Gh. Zane”, Iași, 18 septembrie 2009	Ciobu Stela, Luchian Ivan, Slonovschi Dumitru
118.	Dezechilibrele financiare și descentralizarea fiscală	Conferința Științifică Internațională „Competitivitatea și inovarea în economia cunoașterii”	ASEM, Chișinău, Republica Moldova, 25-26 septembrie 2009	Stratulat Oleg
119.	Perspectivele integrării financiare a RM în fluxurile financiare internaționale	Conferința Științifică Internațională „Competitivitatea și inovarea în economia cunoașterii”	ASEM, Chișinău, Republica Moldova, 25-26 septembrie 2009	Secrieru Angela Timuș Victoria
120.	Sistemul bancar în condițiile crizei economice	Conferința Științifică Internațională „Competitivitatea și inovarea în economia cunoașterii”	ASEM, Chișinău, Republica Moldova, 25-26 septembrie 2009	Zubic Aliona
121.	Evaluarea performanțelor managementului bancar prin metode cantitative	Conferința Științifică Internațională „Competitivitatea și inovarea în economia cunoașterii”	ASEM, Chișinău, Republica Moldova, 25-26 septembrie 2009	Cociug Victoria
122.	Corelația piețelor financiare în contextul crizei financiare internaționale	Conferința Științifică Internațională „Competitivitatea și inovarea în economia cunoașterii”	ASEM, Chișinău, Republica Moldova, 25-26 septembrie 2009	Lopotenco Viorica
123.	Autorizarea – instrument al supravegherii bancare	Conferința Științifică Internațională „Competitivitatea și inovarea în economia cunoașterii”	ASEM, Chișinău, Republica Moldova, 25-26 septembrie 2009	Covaliu Margareta
124.	Dezechilibrele financiare și împrumuturile obligatare municipale	Conferința Științifică Internațională „Competitivitatea și inovarea în economia cunoașterii”	ASEM, Chișinău, Republica Moldova, 25-26 septembrie 2009	Cîrlan Ana
125.	Politica monetară a BNM în condițiile crizei financiare	Conferința Științifică Internațională „Competitivitatea și inovarea în economia cunoașterii”	ASEM, Chișinău, Republica Moldova, 25-26 septembrie 2009	Mistrean Larisa
126.	Perfecționarea metodelor de management al riscului operațional în băncile comerciale din RM	Conferința Științifică Internațională „Competitivitatea și inovarea în economia cunoașterii”	ASEM, Chișinău, Republica Moldova, 25-26 septembrie 2009	Ciobu Stela Luchian Ivan
127.	Impactul crizei	Conferința Științifică	ASEM, Chișinău,	Darovanaia

185

Nr. d/o	Titlul comunicării prezentate	Tema congresului, simpozionului, conferinței, seminarului, mesei rotunde	Instituția-organizatoare, orașul, țara. Data desfășurării	Autorii comunicărilor (numele, prenumele)
1	2	3	4	5
	financiare internaționale asupra economiei Republicii Moldova	Internațională „Competitivitatea şi inovarea în economia cunoaşterii”	Republica Moldova, 25-26 septembrie 2009	Ala
128.	Planificarea campaniei promoționale a produselor şi serviciilor bancare de către băncile comerciale din RM	Conferința Științifică Internațională „Competitivitatea şi inovarea în economia cunoaşterii”	ASEM, Chişinău, Republica Moldova, 25-26 septembrie 2009	Andronic Alesea
129.	Servicii de brokeraj pe piața creditelor	Conferința Științifică Internațională „Competitivitatea şi inovarea în economia cunoaşterii”	ASEM, Chişinău, Republica Moldova, 25-26 septembrie 2009	Gorobeț Ilinca Marianciuc Aurelia
130.	Impactul migrației cu scop de muncă asupra rezilienței financiare a gospodăriilor casnice în timpul crizei	Conferința Științifică Internațională „Competitivitatea şi inovarea în economia cunoaşterii”	ASEM, Chişinău, Republica Moldova, 25-26 septembrie 2009	Belobrov Angela
131.	Влияние интегрированных коммуникаций и объективности рейтинга на деятельность банка	Conferința Științifică Internațională „Competitivitatea şi inovarea în economia cunoaşterii”	ASEM, Chişinău, Republica Moldova, 25-26 septembrie 2009	Romanciuc Larisa
132.	Проблемы оценки ликвидности банков в условиях современного кризиса	Conferința Științifică Internațională „Competitivitatea şi inovarea în economia cunoaşterii”	ASEM, Chişinău, Republica Moldova, 25-26 septembrie 2009	Dicov Irina
133.	Impactul crizei financiare mondiale asupra economiei Republicii Moldova şi măsuri posibile de atenuare ale acesteia de către BNM	Conferința Științifică Internațională „Competitivitatea şi inovarea în economia cunoaşterii”	ASEM, Chişinău, Republica Moldova, 25-26 septembrie 2009	Roller Ala
Catedra „Finanțe şi asigurări”				
134.	Elemente fundamentale în construcția sistemului de bugetare sensibil la dimensiunea de gen.	„Competitivitatea şi inovarea în economia cunoaşterii”	ASEM, Chişinău, 25-26 septembrie 2009	Baurciulu Angela
135.	Tendințe în evoluția formelor de instruire şi funcționare a asigurărilor	Conferința ştiințifică intenațională „Competitivitatea şi inovarea în economia cunoaşterii	ASEM, Chisinau, 25-26 septembrie 2009	Cobzari Ludmila, Fotescu Stanislav
136.	Identificarea spațiului valutar optim prin prisma elementelor constitutive	Conferința ştiințifică intenațională „Competitivitatea şi inovarea în economia cunoaşterii	ASEM, Chisinau, 25-26 septembrie 2009	Cobzari Ludmila Alexandru Țurcanu
137.	Finanțarea cheltuielilor bugetelor UAT din RM	Simpozionul Internațional al Tinerilor Cercetători	ASEM, Chişinău, 10-11 aprilie 2009.	Berghe Nadejda

Nr. d/o	Titlul comunicării prezentate	Tema congresului, simpozionului, conferinței, seminarului, mesei rotunde	Instituția-organizatoare, orașul, țara. Data desfășurării	Autorii comunicărilor (numele, prenumele)
1	2	3	4	5
	financiare internaționale asupra economiei Republicii Moldova	Internațională „Competitivitatea şi inovarea în economia cunoaşterii”	Republica Moldova, 25-26 septembrie 2009	Ala
128.	Planificarea campaniei promoționale a produselor şi serviciilor bancare de către băncile comerciale din RM	Conferința Științifică Internațională „Competitivitatea şi inovarea în economia cunoaşterii”	ASEM, Chişinău, Republica Moldova, 25-26 septembrie 2009	Andronic Alesea
129.	Servicii de brokeraj pe piața creditelor	Conferința Științifică Internațională „Competitivitatea şi inovarea în economia cunoaşterii”	ASEM, Chişinău, Republica Moldova, 25-26 septembrie 2009	Gorobeț Ilinca Marianciuc Aurelia
130.	Impactul migrației cu scop de muncă asupra rezilienței financiare a gospodăriilor casnice în timpul crizei	Conferința Științifică Internațională „Competitivitatea şi inovarea în economia cunoaşterii”	ASEM, Chişinău, Republica Moldova, 25-26 septembrie 2009	Belobrov Angela
131.	Влияние интегрированных коммуникаций и объективности рейтинга на деятельность банка	Conferința Științifică Internațională „Competitivitatea şi inovarea în economia cunoaşterii”	ASEM, Chişinău, Republica Moldova, 25-26 septembrie 2009	Romanciuc Larisa
132.	Проблемы оценки ликвидности банков в условиях современного кризиса	Conferința Științifică Internațională „Competitivitatea şi inovarea în economia cunoaşterii”	ASEM, Chişinău, Republica Moldova, 25-26 septembrie 2009	Dicov Irina
133.	Impactul crizei financiare mondiale asupra economiei Republicii Moldova şi măsuri posibile de atenuare ale acesteia de către BNM	Conferința Științifică Internațională „Competitivitatea şi inovarea în economia cunoaşterii”	ASEM, Chişinău, Republica Moldova, 25-26 septembrie 2009	Roller Ala
Catedra „Finanțe şi asigurări”				
134.	Elemente fundamentale în construcția sistemului de bugetare sensibil la dimensiunea de gen.	„Competitivitatea şi inovarea în economia cunoaşterii”	ASEM, Chişinău, 25-26 septembrie 2009	Baurciulu Angela
135.	Tendințe în evoluția formelor de instruire şi funcționare a asigurărilor	Conferința ştiințifică intenațională „Competitivitatea şi inovarea în economia cunoaşterii	ASEM, Chisinau, 25-26 septembrie 2009	Cobzari Ludmila, Fotescu Stanislav
136.	Identificarea spațiului valutar optim prin prisma elementelor constitutive	Conferința ştiințifică intenațională „Competitivitatea şi inovarea în economia cunoaşterii	ASEM, Chisinau, 25-26 septembrie 2009	Cobzari Ludmila Alexandru Țurcanu
137.	Finanțarea cheltuielilor bugetelor UAT din RM	Simpozionul Internațional al Tinerilor Cercetători	ASEM, Chişinău, 10-11 aprilie 2009.	Berghe Nadejda

186

Nr. d/o	Titlul comunicării prezentate	Tema congresului, simpozionului, conferinței, seminarului, mesei rotunde	Instituția-organizatoare, orașul, țara. Data desfășurării	Autorii comunicărilor (numele, prenumele)
1	2	3	4	5
	prin prisma transferurilor			
138.	Importanța evaluării obiective a bazei fiscale a unităților administrativ-teritoriale	Conferința Științifică Internațională „Dezvoltarea economică în contextul aspirației de integrare europeană. Perspective şi realizări”	Universitatea de Stat din RM, Chişinău, 23-24 octombrie 2009	Berghe Nadejda
139.	Protecția socială - componentă esențială a politicii social-economice a țării	Simpozionul internațional al tinerilor cercetători	ASEM, Chişinău, 10-11 aprilie 2009	Ciobanu Natalia
140.	Dificultățile financiare ale sistemului public de pensii – alternativa asigurărilor private	Conferința ştiințifică internațională „Dezvoltarea economică în contextul aspirației de integrare europeană. Perspective şi realizări”	USM, Chişinău, 23-24 octombrie, 2009	Ulian Galina Ciobanu Natalia
141.	Rolul şi locul Trezoreriei de Stat în procesul gestionării resurselor statului	Conferința ştiințifică internațională „Dezvoltarea economică în contextul aspirației de integrare europeană. Perspective şi realizări”	USM, Chişinău, 23-24 octombrie, 2009	Bulgac Corina
142.	Problemele de descentralizare fiscală: oportunitate pentru Republica Moldova	Simpozionul Internațional al Tinerilor Cercetători	Chişinău, ASEM, 10-11 aprilie, 2009	Luca Sabina
143.	Problemele de descentralizare fiscală: oportunitate pentru Republica Moldova	Simpozionul Internațional al Tinerilor Cercetători	Chişinău, ASEM, 10-11 aprilie, 2009	Luca Sabina
144.	Necesitatea identificării şi implementării modelelor economice de gestiune a riscurilor în cadrul sistemului sectorului de construcții	Simpozionul Internațional al Tinerilor Cercetători	Chişinău, ASEM, 10-11 aprilie, 2009	Luca Liviu
145.	Principalele particularități ale investiției în educație şi formare profesională	Simpozionul Internațional al Tinerilor Cercetători	Chişinău, ASEM, 10-11 aprilie, 2009	Creciun Ala
146.	Rolul asigurărilor medicale facultative	Simpozionul Internațional al Tinerilor Cercetători	Chişinău, ASEM, 10-11 aprilie, 2009	Cebotari Tatiana
147.	Fundamentarea financiară a deciziilor strategice de dezvoltare a întreprinderilor în condiții de risc şi incertitudine	Conferința ştiințifică internațională Progrese în teoria deciziilor economice în condiții de risc şi incertitudine	Iaşi, România 18 septembrie, 2009	Botnari Nadejda

Nr. d/o	Titlul comunicării prezentate	Tema congresului, simpozionului, conferinței, seminarului, mesei rotunde	Instituția-organizatoare, orașul, țara. Data desfășurării	Autorii comunicărilor (numele, prenumele)
1	2	3	4	5
	prin prisma transferurilor			
138.	Importanța evaluării obiective a bazei fiscale a unităților administrativ-teritoriale	Conferința Științifică Internațională „Dezvoltarea economică în contextul aspirației de integrare europeană. Perspective şi realizări”	Universitatea de Stat din RM, Chişinău, 23-24 octombrie 2009	Berghe Nadejda
139.	Protecția socială - componentă esențială a politicii social-economice a țării	Simpozionul internațional al tinerilor cercetători	ASEM, Chişinău, 10-11 aprilie 2009	Ciobanu Natalia
140.	Dificultățile financiare ale sistemului public de pensii – alternativa asigurărilor private	Conferința ştiințifică internațională „Dezvoltarea economică în contextul aspirației de integrare europeană. Perspective şi realizări”	USM, Chişinău, 23-24 octombrie, 2009	Ulian Galina Ciobanu Natalia
141.	Rolul şi locul Trezoreriei de Stat în procesul gestionării resurselor statului	Conferința ştiințifică internațională „Dezvoltarea economică în contextul aspirației de integrare europeană. Perspective şi realizări”	USM, Chişinău, 23-24 octombrie, 2009	Bulgac Corina
142.	Problemele de descentralizare fiscală: oportunitate pentru Republica Moldova	Simpozionul Internațional al Tinerilor Cercetători	Chişinău, ASEM, 10-11 aprilie, 2009	Luca Sabina
143.	Problemele de descentralizare fiscală: oportunitate pentru Republica Moldova	Simpozionul Internațional al Tinerilor Cercetători	Chişinău, ASEM, 10-11 aprilie, 2009	Luca Sabina
144.	Necesitatea identificării şi implementării modelelor economice de gestiune a riscurilor în cadrul sistemului sectorului de construcții	Simpozionul Internațional al Tinerilor Cercetători	Chişinău, ASEM, 10-11 aprilie, 2009	Luca Liviu
145.	Principalele particularități ale investiției în educație şi formare profesională	Simpozionul Internațional al Tinerilor Cercetători	Chişinău, ASEM, 10-11 aprilie, 2009	Creciun Ala
146.	Rolul asigurărilor medicale facultative	Simpozionul Internațional al Tinerilor Cercetători	Chişinău, ASEM, 10-11 aprilie, 2009	Cebotari Tatiana
147.	Fundamentarea financiară a deciziilor strategice de dezvoltare a întreprinderilor în condiții de risc şi incertitudine	Conferința ştiințifică internațională Progrese în teoria deciziilor economice în condiții de risc şi incertitudine	Iaşi, România 18 septembrie, 2009	Botnari Nadejda

187

Nr. d/o	Titlul comunicării prezentate	Tema congresului, simpozionului, conferinței, seminarului, mesei rotunde	Instituția-organizatoare, orașul, țara. Data desfășurării	Autorii comunicărilor (numele, prenumele)
1	2	3	4	5
148.	Riscul activității agenților economici și modalități de diminuare a acestuia într-un mediu incert.	Conferința științifică internațională Progrese în teoria deciziilor economice în condiții de risc și incertitudine.	Academia Română – Filiala Iași. Institutul de cercetări economice și sociale „Gh. Zade”, Vol.VII, - Iași: Tehnopres, 2009, 18 septembrie 2009	Băncilă Natalia
149.	Municipal Property management in the Republic of Moldova	The 17th NISPAcee Annual Conference 2009 „State and Administration in a Changing World”	14-16 May, 2009, Budva, Montenegro	Bușmachiu Eugenia
150.		Masa rotundă „Promovarea egalității de gen și a politicilor demografice prin utilizarea avansată a statisticilor oficiale”	Organizată de proiectul comun al PNUD, UNIFEM, UNFPA ”Consolidarea Sistemului Statistic Național” Chișinău, 19 mai 2009	Andrei Petroia
151.	Совершенствование системы финансирования расходов бюджета на образование в Республике Молдова в контексте европейской интеграции	Conferința științifică internațională „Competitivitatea și inovarea în economia cunoașterii”	25-26 septembrie 2009, ASEM	Andrei Petroia
152.	Politicile economice și datoria publică în Republica Moldova	Conferința științifico-practică internațională „Dezvoltarea economică în contextul aspirației de integrare europeană. Perspective și Realizări”	Chișinău, USM, 23-24 octombrie, 2009	A Petroia, I.Enicov, L.Teleucă
153.	Rolul asigurărilor medicale facultative	Simpozionul internațional al tinerilor cercetători	ASEM, or. Chișinău, RM, 10-11 aprilie 2009	Cebotari Tatiana
154.	Self Financing And The Problems of Assuring Financial Balance in a Company	A 3-a Conferința Internațională „Globalizarea și educația economică universitară”	22-24 octombrie, 2009 Iasi, România	Verejan Victoria
155.	„Совершенствование методов управления кризисным состоянием предприятия”	Conferința științifică internațională	Universitatea Slavona, 2009	Tiuricov Constantin
156.	Reforma fiscală – mijloc de atingere a performanțelor economice și sociale	Conferința științifică internațională „Competitivitatea și inovarea în economia cunoașterii”	25-26 septembrie 2009, ASEM	Natalia Băncilă, Marina Dandara

Nr. d/o	Titlul comunicării prezentate	Tema congresului, simpozionului, conferinței, seminarului, mesei rotunde	Instituția-organizatoare, orașul, țara. Data desfășurării	Autorii comunicărilor (numele, prenumele)
1	2	3	4	5
148.	Riscul activității agenților economici și modalități de diminuare a acestuia într-un mediu incert.	Conferința științifică internațională Progrese în teoria deciziilor economice în condiții de risc și incertitudine.	Academia Română – Filiala Iași. Institutul de cercetări economice și sociale „Gh. Zade”, Vol.VII, - Iași: Tehnopres, 2009, 18 septembrie 2009	Băncilă Natalia
149.	Municipal Property management in the Republic of Moldova	The 17th NISPAcee Annual Conference 2009 „State and Administration in a Changing World”	14-16 May, 2009, Budva, Montenegro	Bușmachiu Eugenia
150.		Masa rotundă „Promovarea egalității de gen și a politicilor demografice prin utilizarea avansată a statisticilor oficiale”	Organizată de proiectul comun al PNUD, UNIFEM, UNFPA ”Consolidarea Sistemului Statistic Național” Chișinău, 19 mai 2009	Andrei Petroia
151.	Совершенствование системы финансирования расходов бюджета на образование в Республике Молдова в контексте европейской интеграции	Conferința științifică internațională „Competitivitatea și inovarea în economia cunoașterii”	25-26 septembrie 2009, ASEM	Andrei Petroia
152.	Politicile economice și datoria publică în Republica Moldova	Conferința științifico-practică internațională „Dezvoltarea economică în contextul aspirației de integrare europeană. Perspective și Realizări”	Chișinău, USM, 23-24 octombrie, 2009	A Petroia, I.Enicov, L.Teleucă
153.	Rolul asigurărilor medicale facultative	Simpozionul internațional al tinerilor cercetători	ASEM, or. Chișinău, RM, 10-11 aprilie 2009	Cebotari Tatiana
154.	Self Financing And The Problems of Assuring Financial Balance in a Company	A 3-a Conferința Internațională „Globalizarea și educația economică universitară”	22-24 octombrie, 2009 Iasi, România	Verejan Victoria
155.	„Совершенствование методов управления кризисным состоянием предприятия”	Conferința științifică internațională	Universitatea Slavona, 2009	Tiuricov Constantin
156.	Reforma fiscală – mijloc de atingere a performanțelor economice și sociale	Conferința științifică internațională „Competitivitatea și inovarea în economia cunoașterii”	25-26 septembrie 2009, ASEM	Natalia Băncilă, Marina Dandara

188

Nr. d/o	Titlul comunicării prezentate	Tema congresului, simpozionului, conferinței, seminarului, mesei rotunde	Instituția-organizatoare, orașul, țara. Data desfășurării	Autorii comunicărilor (numele, prenumele)
1	2	3	4	5
157.	Necesitatea analizei gender în cadrul analizei economico-sociale a bugetului	Conferința științifică internațională „Competitivitatea şi inovarea în economia cunoaşterii”	25-26 septembrie 2009, ASEM	Angela Casian
158.	Наиболее важные аспекты управления дебиторской задолженностью	Conferința științifică internațională „Competitivitatea şi inovarea în economia cunoaşterii”	25-26 septembrie 2009, ASEM	Tatiana Chiosera
159.	Применение налогового механизма перераспределения доходов и регулирования неравенства в отечественной и зарубежной практике	Conferința științifică internațională „Competitivitatea şi inovarea în economia cunoaşterii”	25-26 septembrie 2009, ASEM	Nadejda Chicu
160.	Проблемы переложения налогового бремени в современных экономических	Conferința științifică internațională „Competitivitatea şi inovarea în economia cunoaşterii”	25-26 septembrie 2009, ASEM	Olga Kuzmina
161.	Finanțarea activității de cercetare – dezvoltare în economia cunoaşterii	Conferința științifică internațională „Competitivitatea şi inovarea în economia cunoaşterii”	25-26 septembrie 2009, ASEM	Buşmachiu Eugenia
162.	Încasarea şi evidența veniturilor prin sistemul trezorerial	Simpozionul Internațional al Tinerilor Cercetători	Chişinău, ASEM, 10-11 aprilie,2009	Cernit Rodica
Catedra „Investiții şi piețe de capital”				
163.	Activitatea băncilor comerciale pe piața valorilor mobiliare în contextul crizei financiare mondiale: practici internaționale	Simpozionul Internațional al Tinerilor Cercetători, Ediția a VII-a	Chişinău. ASEM 10-11 aprilie, 2009	Roşca Marcelina
164.	Unele aspecte privind gestiunea riscului de preț în cadrul procesului investițional.	Conferința Științifică Internațională „Competitivitatea şi inovarea în economia cunoaşterii”	Chişinău. ASEM, 25-26 septembrie, 2009	Gumovschi Ana
165.	Rolul capitalului de risc în finanțarea proiectelor investiționale	Conferința Științifică Internațională „Competitivitatea şi inovarea în economia cunoaşterii”	Chişinău. ASEM, 25-26 septembrie, 2009	Bunu Mariana Roşca Marcelina
166.	Riscuri aferente sectorului energetic din Republica Moldova	Conferința Științifică Internațională „Competitivitatea şi inovarea în economia cunoaşterii”	Chişinău. ASEM, 25-26 septembrie, 2009	Dascaliuc Daniela
167.	The investment potential	Conferința Științifică	23-24 octombrie,	Hîncu Rodica,

Nr. d/o	Titlul comunicării prezentate	Tema congresului, simpozionului, conferinței, seminarului, mesei rotunde	Instituția-organizatoare, orașul, țara. Data desfășurării	Autorii comunicărilor (numele, prenumele)
1	2	3	4	5
157.	Necesitatea analizei gender în cadrul analizei economico-sociale a bugetului	Conferința științifică internațională „Competitivitatea şi inovarea în economia cunoaşterii”	25-26 septembrie 2009, ASEM	Angela Casian
158.	Наиболее важные аспекты управления дебиторской задолженностью	Conferința științifică internațională „Competitivitatea şi inovarea în economia cunoaşterii”	25-26 septembrie 2009, ASEM	Tatiana Chiosera
159.	Применение налогового механизма перераспределения доходов и регулирования неравенства в отечественной и зарубежной практике	Conferința științifică internațională „Competitivitatea şi inovarea în economia cunoaşterii”	25-26 septembrie 2009, ASEM	Nadejda Chicu
160.	Проблемы переложения налогового бремени в современных экономических	Conferința științifică internațională „Competitivitatea şi inovarea în economia cunoaşterii”	25-26 septembrie 2009, ASEM	Olga Kuzmina
161.	Finanțarea activității de cercetare – dezvoltare în economia cunoaşterii	Conferința științifică internațională „Competitivitatea şi inovarea în economia cunoaşterii”	25-26 septembrie 2009, ASEM	Buşmachiu Eugenia
162.	Încasarea şi evidența veniturilor prin sistemul trezorerial	Simpozionul Internațional al Tinerilor Cercetători	Chişinău, ASEM, 10-11 aprilie,2009	Cernit Rodica
Catedra „Investiții şi piețe de capital”				
163.	Activitatea băncilor comerciale pe piața valorilor mobiliare în contextul crizei financiare mondiale: practici internaționale	Simpozionul Internațional al Tinerilor Cercetători, Ediția a VII-a	Chişinău. ASEM 10-11 aprilie, 2009	Roşca Marcelina
164.	Unele aspecte privind gestiunea riscului de preț în cadrul procesului investițional.	Conferința Științifică Internațională „Competitivitatea şi inovarea în economia cunoaşterii”	Chişinău. ASEM, 25-26 septembrie, 2009	Gumovschi Ana
165.	Rolul capitalului de risc în finanțarea proiectelor investiționale	Conferința Științifică Internațională „Competitivitatea şi inovarea în economia cunoaşterii”	Chişinău. ASEM, 25-26 septembrie, 2009	Bunu Mariana Roşca Marcelina
166.	Riscuri aferente sectorului energetic din Republica Moldova	Conferința Științifică Internațională „Competitivitatea şi inovarea în economia cunoaşterii”	Chişinău. ASEM, 25-26 septembrie, 2009	Dascaliuc Daniela
167.	The investment potential	Conferința Științifică	23-24 octombrie,	Hîncu Rodica,

Nr. d/o	Titlul comunicării prezentate	Tema congresului, simpozionului, conferinței, seminarului, mesei rotunde	Instituția-organizatoare, orașul, țara. Data desfășurării	Autorii comunicărilor (numele, prenumele)
1	2	3	4	5
	and risks proper to investment ctivity within the economy of Republic of Moldova	Internațională „Riscul în Economia Contemporană (a X-a ediție)	2009, Analele Universității Dunărea de Jos din Galați.	Bunu Mariana, Suhovici Ana, Gumovschi Ana, Dascaliuc Daniela
168.	Необходимость и риски инновационного инвестирования в инновационный малый бизнес	Conferința Științifică Internațională „Competitivitatea şi inovarea în economia cunoaşterii”	Chişinău. ASEM, 25-26 septembrie, 2009	Suhovici Ana
169.	Activele sunt toxice sau reglementările sunt nocive?	Conferința Științifică Internațională „Competitivitatea şi inovarea în economia cunoaşterii”	Chişinău. ASEM, 25-26 septembrie 2009	Munteanu Nina
170.	Tendințe actuale de dezvoltare a Pieței Valorilor Mobiliare din Republica Moldova	Masa rotundă „Tendințe actuale de dezvoltare a Pieței Valorilor Mobiliare din Republica Moldova”	Chişinău. ASEM 25 iunie 2009	Hîncu Rodica, Suhovici Ana, Munteanu Nina, Filip Angela, Crotenco Iu.
171.	Riscuri investiționale şi impactul acestora asupra economiei	Masa rotundă „Riscuri investiționale şi impactul acestora asupra economiei naționale”	Chişinău. ASEM 18 decembrie, 2009 (în proces de pregătire).	Hîncu Rodica, Bunu Mariana, Suhovici Ana, Gumovschi Ana, Dascaliuc Daniela, Roşca Marcelina
Catedra „Filozofie şi politologie”				
172.	Filosofia şi societatea contemporană-probleme şi aspirații	Dezvoltarea învățământului filosofic universitar în Republica Moldova. (Conferință ştiințifică națională)	Chişinău, RM, CEP. USM, 13 iunie 2008	Dumitraş Tudor
173.	Filosofia şi societatea contemporană	Ştiințele socio-umane şi progresul tehnico-ştiințific”. (Conferință ştiințifică interuniversitară)	UTM, Chişinău, RM, 27 martie 2009	Dumitraş Tudor
174.	Filosofia economică – istorie şi contemporaneitate	Filosofia în contextul ştiinței contemporane. (Conferința ştiințifică internațională)	Catedra „Filosofie şi Politologie”, ASEM, Chişinău, RM 23 octombrie 2009	Dumitraş Tudor
175.	Problema existenței în filosofia neoraționalismului	Bioetica, filosofia, economia şi medicina în strategia de asigurare a securității umane (Conferința a XIII ştiințifică internațională)	Catedra „Filosofie şi bioetică”, USMF „N.Testemițeanu”, Chişinău, RM 26-27 martie 2008	Rumleanschi Petru

Nr. d/o	Titlul comunicării prezentate	Tema congresului, simpozionului, conferinței, seminarului, mesei rotunde	Instituția-organizatoare, orașul, țara. Data desfășurării	Autorii comunicărilor (numele, prenumele)
1	2	3	4	5
	and risks proper to investment ctivity within the economy of Republic of Moldova	Internațională „Riscul în Economia Contemporană (a X-a ediție)	2009, Analele Universității Dunărea de Jos din Galați.	Bunu Mariana, Suhovici Ana, Gumovschi Ana, Dascaliuc Daniela
168.	Необходимость и риски инновационного инвестирования в инновационный малый бизнес	Conferința Științifică Internațională „Competitivitatea şi inovarea în economia cunoaşterii”	Chişinău. ASEM, 25-26 septembrie, 2009	Suhovici Ana
169.	Activele sunt toxice sau reglementările sunt nocive?	Conferința Științifică Internațională „Competitivitatea şi inovarea în economia cunoaşterii”	Chişinău. ASEM, 25-26 septembrie 2009	Munteanu Nina
170.	Tendințe actuale de dezvoltare a Pieței Valorilor Mobiliare din Republica Moldova	Masa rotundă „Tendințe actuale de dezvoltare a Pieței Valorilor Mobiliare din Republica Moldova”	Chişinău. ASEM 25 iunie 2009	Hîncu Rodica, Suhovici Ana, Munteanu Nina, Filip Angela, Crotenco Iu.
171.	Riscuri investiționale şi impactul acestora asupra economiei	Masa rotundă „Riscuri investiționale şi impactul acestora asupra economiei naționale”	Chişinău. ASEM 18 decembrie, 2009 (în proces de pregătire).	Hîncu Rodica, Bunu Mariana, Suhovici Ana, Gumovschi Ana, Dascaliuc Daniela, Roşca Marcelina
Catedra „Filozofie şi politologie”				
172.	Filosofia şi societatea contemporană-probleme şi aspirații	Dezvoltarea învățământului filosofic universitar în Republica Moldova. (Conferință ştiințifică națională)	Chişinău, RM, CEP. USM, 13 iunie 2008	Dumitraş Tudor
173.	Filosofia şi societatea contemporană	Ştiințele socio-umane şi progresul tehnico-ştiințific”. (Conferință ştiințifică interuniversitară)	UTM, Chişinău, RM, 27 martie 2009	Dumitraş Tudor
174.	Filosofia economică – istorie şi contemporaneitate	Filosofia în contextul ştiinței contemporane. (Conferința ştiințifică internațională)	Catedra „Filosofie şi Politologie”, ASEM, Chişinău, RM 23 octombrie 2009	Dumitraş Tudor
175.	Problema existenței în filosofia neoraționalismului	Bioetica, filosofia, economia şi medicina în strategia de asigurare a securității umane (Conferința a XIII ştiințifică internațională)	Catedra „Filosofie şi bioetică”, USMF „N.Testemițeanu”, Chişinău, RM 26-27 martie 2008	Rumleanschi Petru

Nr. d/o	Titlul comunicării prezentate	Tema congresului, simpozionului, conferinței, seminarului, mesei rotunde	Instituția-organizatoare, orașul, țara. Data desfășurării	Autorii comunicărilor (numele, prenumele)
1	2	3	4	5
176.	Societatea postmodernă moldovenească: aspecte filosofico-metodologice şi filosofico-economice	Academia de Administrare Publică – 15 ani de modernizare a serviciului public din Republica Moldova (Conferința jubiliară internațională ştiințifico-practică)	Catedra „Ştiințe politice şi sociale”, AAP, Chişinău, RM 21 mai 2008	Rumleanschi Petru
177.	Filosofia postmodernismului: problema apariției şi dezvoltării ei	Dezvoltarea învățământului filosofic universitar în Republica Moldova (Conferință ştiințifică republicană)	Catedra „Filosofie şi antropologie”, USM, Chişinău, RM 12-13 iunie 2008	Rumleanschi Petru
178.	Filosofia transmodernismului şi problema dezvoltării omului în viitor	Competitivitatea şi inovarea în economia cunoaşterii: probleme şi soluții pentru România şi Republica Moldova (Conferință ştiințifică internațională)	ASEM, Chişinău, RM 26-27 septembrie 2008	Rumleanschi Petru
179.	Aspecte socio-culturale ale consumului	Competitivitatea şi inovarea în economia cunoaşterii (Conferință Ştiințifică Internațională)	ASEM, Chişinău, RM 24-25 septembrie, 2009	Țurcan Galina
180.	Cultura şi economia: interdependență şi interacțiune	Filosofia în contextul ştiinței contemporane. (Conferință ştiințifică internațională)	Catedra „Filosofie şi Politologie”, ASEM, Chişinău, RM 23 octombrie 2009	Țurcan Galina
181.	Культура и духовность в формировании личности современного человека	Filosofia în contextul ştiinței contemporane. (Conferință ştiințifică internațională)	Catedra „Filosofie şi Politologie”, ASEM, Chişinău, RM 23 octombrie 2009	Bucaros Muza
182.	Grija pentru filosofie.	Filosofia în contextul ştiinței contemporane. (Conferință ştiințifică internațională)	Catedra „Filosofie şi Politologie”, ASEM, Chişinău, RM 23 octombrie 2009	Lupan Ştefan
183.	Fenomenul euroscepticismului în procesul integrării europene	„650 ani de la fondarea statului independent moldav” (Simpozion ştiințific internațional)	Catedra „Ştiințe politice” FRIŞPA, USM, Chişinău 1 ianuarie, 2009	Chistrugă Ilarion
184.	Научная коммуникация в условиях европейской интеграции	Integrarea europeană şi filosofia română: cazul Al. S. Sturza (Conferință ştiințifică internațională)	Catedra „Filozofie şi Antropologie” a Facultății Istorie şi Filozofie, USM; Facultatea Filozofie a Universității „Al. I. Cuza” Iaşi; Institutul de Studii Europene	Chistrugă Ilarion

Nr. d/o	Titlul comunicării prezentate	Tema congresului, simpozionului, conferinței, seminarului, mesei rotunde	Instituția-organizatoare, orașul, țara. Data desfășurării	Autorii comunicărilor (numele, prenumele)
1	2	3	4	5
176.	Societatea postmodernă moldovenească: aspecte filosofico-metodologice şi filosofico-economice	Academia de Administrare Publică – 15 ani de modernizare a serviciului public din Republica Moldova (Conferința jubiliară internațională ştiințifico-practică)	Catedra „Ştiințe politice şi sociale”, AAP, Chişinău, RM 21 mai 2008	Rumleanschi Petru
177.	Filosofia postmodernismului: problema apariției şi dezvoltării ei	Dezvoltarea învățământului filosofic universitar în Republica Moldova (Conferință ştiințifică republicană)	Catedra „Filosofie şi antropologie”, USM, Chişinău, RM 12-13 iunie 2008	Rumleanschi Petru
178.	Filosofia transmodernismului şi problema dezvoltării omului în viitor	Competitivitatea şi inovarea în economia cunoaşterii: probleme şi soluții pentru România şi Republica Moldova (Conferință ştiințifică internațională)	ASEM, Chişinău, RM 26-27 septembrie 2008	Rumleanschi Petru
179.	Aspecte socio-culturale ale consumului	Competitivitatea şi inovarea în economia cunoaşterii (Conferință Ştiințifică Internațională)	ASEM, Chişinău, RM 24-25 septembrie, 2009	Țurcan Galina
180.	Cultura şi economia: interdependență şi interacțiune	Filosofia în contextul ştiinței contemporane. (Conferință ştiințifică internațională)	Catedra „Filosofie şi Politologie”, ASEM, Chişinău, RM 23 octombrie 2009	Țurcan Galina
181.	Культура и духовность в формировании личности современного человека	Filosofia în contextul ştiinței contemporane. (Conferință ştiințifică internațională)	Catedra „Filosofie şi Politologie”, ASEM, Chişinău, RM 23 octombrie 2009	Bucaros Muza
182.	Grija pentru filosofie.	Filosofia în contextul ştiinței contemporane. (Conferință ştiințifică internațională)	Catedra „Filosofie şi Politologie”, ASEM, Chişinău, RM 23 octombrie 2009	Lupan Ştefan
183.	Fenomenul euroscepticismului în procesul integrării europene	„650 ani de la fondarea statului independent moldav” (Simpozion ştiințific internațional)	Catedra „Ştiințe politice” FRIŞPA, USM, Chişinău 1 ianuarie, 2009	Chistrugă Ilarion
184.	Научная коммуникация в условиях европейской интеграции	Integrarea europeană şi filosofia română: cazul Al. S. Sturza (Conferință ştiințifică internațională)	Catedra „Filozofie şi Antropologie” a Facultății Istorie şi Filozofie, USM; Facultatea Filozofie a Universității „Al. I. Cuza” Iaşi; Institutul de Studii Europene	Chistrugă Ilarion

Nr. d/o	Titlul comunicării prezentate	Tema congresului, simpozionului, conferinței, seminarului, mesei rotunde	Instituția-organizatoare, orașul, țara. Data desfășurării	Autorii comunicărilor (numele, prenumele)
1	2	3	4	5
			„Ştefan Lupaşcu” Iaşi: Fudația Internațională „Ştefan Lupaşcu”, Chişinău, 7 mai, 2009	
185.	Libertatea academică în procesul integrării europene	Integrarea europeană şi cercetarea ştiințifică în învățământul universitar (Masă rotundă)	Catedra „Filozofie şi Antropologie” a Facultății Istorie şi Filozofie, USM; Facultatea Filozofie a Universității „Al. I. Cuza” Iaşi; Institutul de Studii Europene „Ştefan Lupaşcu” Iaşi: Fudația Internațională „Ştefan Lupaşcu”, Chişinău, 8 mai, 2009	Chistrugă Ilarion
186.	Педагогика постмодерна в современном политическом пространстве	Pedagogia umanistă în contextul culturii învățării (Conferința ştiințifico-practică internațională)	Catedra „Ştiințe ale educației” a Universității „Ion Creangă”, Chişinău, 16-17 octombrie, 2009	Chistrugă Ilarion
187.	Проблема разнообразия в процессе европейской интеграции.	Filosofia în contextul ştiinței contemporane (Conferință ştiințifică internațională)	Catedra „Filosofie şi Politologie”, ASEM, Chişinău, RM 23 octombrie 2009	Chistrugă Ilarion
Catedra „Limbi Moderne Aplicate”				
188.	„Переходы/ Превращения в ракурсы времени: Восток Запад в мемуарах М.Элиаде”	Conferința Internațională „Балканские чтения”; ediția X-a	Academia de Ştiințe a Federației Ruse, Moscova, Rusia. 1-2 aprilie 2009	Romanova Anastasia
189.	„Creativity and Inovation in a Cultural Diverse, Knowledge-Based Society New Challeges for Inaguage Teachers”	Conferința Internațională „The Role of Higher Education and Academic Resedreh in the Process of Developement. Creativity and Innovation”.	ASE Bucureşti, România. 14-15 mai 2009	Ixari Aliona
190.	„Probleme de comunicare managerială persuasivă şi modalități de soluționare”	Conferința Ştiințifică Internațională „Competitivitate şi inovare în economia cunoaşterii ”	ASEM, Chişinău, Moldova. 25-26 septembrie 2009	Rusu Djulieta
191.	„Personalitatea şi moştenirea literară a lui	Conferința Ştiințifică Internațională „Filosofia în	Catedra ”Filosofie şi Politologie”, ASEM,	Romanova Anastasia

Nr. d/o	Titlul comunicării prezentate	Tema congresului, simpozionului, conferinței, seminarului, mesei rotunde	Instituția-organizatoare, orașul, țara. Data desfășurării	Autorii comunicărilor (numele, prenumele)
1	2	3	4	5
			„Ştefan Lupaşcu” Iaşi: Fudația Internațională „Ştefan Lupaşcu”, Chişinău, 7 mai, 2009	
185.	Libertatea academică în procesul integrării europene	Integrarea europeană şi cercetarea ştiințifică în învățământul universitar (Masă rotundă)	Catedra „Filozofie şi Antropologie” a Facultății Istorie şi Filozofie, USM; Facultatea Filozofie a Universității „Al. I. Cuza” Iaşi; Institutul de Studii Europene „Ştefan Lupaşcu” Iaşi: Fudația Internațională „Ştefan Lupaşcu”, Chişinău, 8 mai, 2009	Chistrugă Ilarion
186.	Педагогика постмодерна в современном политическом пространстве	Pedagogia umanistă în contextul culturii învățării (Conferința ştiințifico-practică internațională)	Catedra „Ştiințe ale educației” a Universității „Ion Creangă”, Chişinău, 16-17 octombrie, 2009	Chistrugă Ilarion
187.	Проблема разнообразия в процессе европейской интеграции.	Filosofia în contextul ştiinței contemporane (Conferință ştiințifică internațională)	Catedra „Filosofie şi Politologie”, ASEM, Chişinău, RM 23 octombrie 2009	Chistrugă Ilarion
Catedra „Limbi Moderne Aplicate”				
188.	„Переходы/ Превращения в ракурсы времени: Восток Запад в мемуарах М.Элиаде”	Conferința Internațională „Балканские чтения”; ediția X-a	Academia de Ştiințe a Federației Ruse, Moscova, Rusia. 1-2 aprilie 2009	Romanova Anastasia
189.	„Creativity and Inovation in a Cultural Diverse, Knowledge-Based Society New Challeges for Inaguage Teachers”	Conferința Internațională „The Role of Higher Education and Academic Resedreh in the Process of Developement. Creativity and Innovation”.	ASE Bucureşti, România. 14-15 mai 2009	Ixari Aliona
190.	„Probleme de comunicare managerială persuasivă şi modalități de soluționare”	Conferința Ştiințifică Internațională „Competitivitate şi inovare în economia cunoaşterii ”	ASEM, Chişinău, Moldova. 25-26 septembrie 2009	Rusu Djulieta
191.	„Personalitatea şi moştenirea literară a lui	Conferința Ştiințifică Internațională „Filosofia în	Catedra ”Filosofie şi Politologie”, ASEM,	Romanova Anastasia

Nr. d/o	Titlul comunicării prezentate	Tema congresului, simpozionului, conferinței, seminarului, mesei rotunde	Instituția-organizatoare, orașul, țara. Data desfășurării	Autorii comunicărilor (numele, prenumele)
1	2	3	4	5
	Eliade. Unitatea în diversitate”	contextul științei contemporane”	Chișinău, Moldova. 23 octombrie 2009	
Catedra „Contabilitate ”				
192.	Semnificația profesiei contabile în desfășurarea afacerii	Conferința Științifică Internațională	ASEM Chișinău 10 -11 noiembrie 2009	Grigoroi Lilia Lazari Liliana
193.	Particularitățile creării și evidenței provizioanelor conform SIRF	Conferința internațională Problemele contabilității în contextul integrării europene	ASEM, Chișinău 10-11 noiembrie 2009	Grigoroi Lilia Dima Maria
194.	Convergența contabilă – implicații în sectorul asigurărilor	Conferința Științifică Internațională ,, Competitivitatea și inovarea în economia cunoașterii”	ASEM Chișinău 25-26 septembrie 2009	Lazari Liliana
195.	Rolul informației financiare în gestiunea asigurărilor	Conferința Științifico-practică Internațională. Dezvoltarea economică în contextul aspirației de integrare europeană. Perspective și realizări.	Chișinău 23-24 octombrie USM 2009	Lazari Liliana
196.	Aserțiuni privind reforma contabilității în entitățile din sectorul public din Republica Moldova	Conferința Științifică Internațională ,,Competitivitatea și inovarea în economia cunoașterii”	ASEM Chișinău 25-26 septembrie 2009	Bîrcă Aliona
197.	Учет убытков при авариях автотранспортных средств	Conferința Științifică Internațională	ASEM, ACAP Chișinău 10 -11 noiembrie 2009	Gherasimov Mihail
198.	Masă rotundă ,,Etica contabilă”		ASEM, ACAP Chișinău 17.04.2009	Țurcan Ludmila Bădicu Galina
199.	Particularitățile contabilității veniturilor în agențiile de turism	Conferința problemei contabilității în contextul integrării europene	ASEM,MF,ACAP Chișinău 10 -11 noiembrie 2009	Țurcan Ludmila
200.	Contabilitatea operațiilor din vânzarea poliței de asigurare medicală	Conferința Științifică Internațională	ASEM, ACAP Chișinău 10 -11 noiembrie 2009	Melnic Georgeta; Țurcan Ludmila
201.	Relații și diferențieri între rezultatul contabil și performanța întreprinderilor	Conferința tinerilor cercetători	ASEM Chișinău 2009	Bădicu Galina
202.	Aspecte teoretice privind definirea elementelor ce fac obiectul rezultatului	Conferința problemei contabilității în contextul integrării europene	ASEM, MF,ACAP Chișinău 10 -11 noiembrie	Bădicu Galina

Nr. d/o	Titlul comunicării prezentate	Tema congresului, simpozionului, conferinței, seminarului, mesei rotunde	Instituția-organizatoare, orașul, țara. Data desfășurării	Autorii comunicărilor (numele, prenumele)
1	2	3	4	5
	Eliade. Unitatea în diversitate”	contextul științei contemporane”	Chișinău, Moldova. 23 octombrie 2009	
Catedra „Contabilitate ”				
192.	Semnificația profesiei contabile în desfășurarea afacerii	Conferința Științifică Internațională	ASEM Chișinău 10 -11 noiembrie 2009	Grigoroi Lilia Lazari Liliana
193.	Particularitățile creării și evidenței provizioanelor conform SIRF	Conferința internațională Problemele contabilității în contextul integrării europene	ASEM, Chișinău 10-11 noiembrie 2009	Grigoroi Lilia Dima Maria
194.	Convergența contabilă – implicații în sectorul asigurărilor	Conferința Științifică Internațională ,, Competitivitatea și inovarea în economia cunoașterii”	ASEM Chișinău 25-26 septembrie 2009	Lazari Liliana
195.	Rolul informației financiare în gestiunea asigurărilor	Conferința Științifico-practică Internațională. Dezvoltarea economică în contextul aspirației de integrare europeană. Perspective și realizări.	Chișinău 23-24 octombrie USM 2009	Lazari Liliana
196.	Aserțiuni privind reforma contabilității în entitățile din sectorul public din Republica Moldova	Conferința Științifică Internațională ,,Competitivitatea și inovarea în economia cunoașterii”	ASEM Chișinău 25-26 septembrie 2009	Bîrcă Aliona
197.	Учет убытков при авариях автотранспортных средств	Conferința Științifică Internațională	ASEM, ACAP Chișinău 10 -11 noiembrie 2009	Gherasimov Mihail
198.	Masă rotundă ,,Etica contabilă”		ASEM, ACAP Chișinău 17.04.2009	Țurcan Ludmila Bădicu Galina
199.	Particularitățile contabilității veniturilor în agențiile de turism	Conferința problemei contabilității în contextul integrării europene	ASEM,MF,ACAP Chișinău 10 -11 noiembrie 2009	Țurcan Ludmila
200.	Contabilitatea operațiilor din vânzarea poliței de asigurare medicală	Conferința Științifică Internațională	ASEM, ACAP Chișinău 10 -11 noiembrie 2009	Melnic Georgeta; Țurcan Ludmila
201.	Relații și diferențieri între rezultatul contabil și performanța întreprinderilor	Conferința tinerilor cercetători	ASEM Chișinău 2009	Bădicu Galina
202.	Aspecte teoretice privind definirea elementelor ce fac obiectul rezultatului	Conferința problemei contabilității în contextul integrării europene	ASEM, MF,ACAP Chișinău 10 -11 noiembrie	Bădicu Galina

Nr. d/o	Titlul comunicării prezentate	Tema congresului, simpozionului, conferinței, seminarului, mesei rotunde	Instituția-organizatoare, orașul, țara. Data desfășurării	Autorii comunicărilor (numele, prenumele)
1	2	3	4	5
			2009	
203.	Sistemul de raportare managerială – baza informațională a controlului de gestiune managerială	Conferința Științifică Internațională	ASEM, ACAP Chișinău 10 -11 noiembrie 2009	Mihaila Svetlana
204.	Gestiunea costurilor – factor de bază al performanței întreprinderilor prelucrătoare de carne	Conferința tinerilor cercetători	ASEM Chișinău aprilie 2009	Mihaila Svetlana
205.	Impactul IMM în dezvoltarea economiei naționale	Conferința tinerilor cercetători	ASEM Chișinău aprilie 2009	Erhan Lica
206.	Rolul inovării în promovarea avantajelor competitive ale IMM	Conferința internațională USM	ASEM Chișinău 23-24 octombrie 2009	Erhan Lica
207.	Aprecierea situației economice a IMM în Republica Moldova	Conferința internațională Problemele contabilității în contextul integrării europene	ASEM Chișinău 10 -11 octombrie 2009	Erhan Lica
Catedra „Analiza activității economico-financiare”				
208.	Diagnosticul factorilor de producție prin prisma utilizării eficiente a factorilor de forță	Conferința științifică internațională „Problemele contabilității în contextul integrării europene”	Chișinău, 10-11 noiembrie, ASEM, 2009	Balanuță Vladimir
209.	Poziția analizei în managementul întreprinderii	Conferința internațională „Managementul întreprinderii în mediul economic contemporan ATIC”	Chișinău, 24 septembrie 2009	Gortolomei Valentina
210.	Unele aspecte cu privire la analiza activității entităților comerciale.	Conferința științifico-practică internațională „Probleme contemporane și perspectiva dezvoltării contabilității, auditului și analizei economice”	Chișinău, UCCM, 21-22 mai, 2009	Gortolomei Valentina
211.	Raportul de profit și pierderi: avantajele și dezavantajele formelor de prezentare potrivit Standardelor Internaționale de contabilitate	Conferința științifică internațională „Competitivitatea și inovarea în economia cunoașterii”	Chișinău, 25-26 septembrie, ASEM, 2009	Paladi Valentina
212.	Modalități de calculare a valorii adăugate în dependență de profitul activității operaționale	Conferința științifică internațională „Problemele contabilității în contextul integrării europene”	Chișinău, 10-11 noiembrie, ASEM, 2009	Paladi Valentina
213.	Particularitățile analizei	Conferința științifică	Chișinău,	Prodan Natalia

Nr. d/o	Titlul comunicării prezentate	Tema congresului, simpozionului, conferinței, seminarului, mesei rotunde	Instituția-organizatoare, orașul, țara. Data desfășurării	Autorii comunicărilor (numele, prenumele)
1	2	3	4	5
			2009	
203.	Sistemul de raportare managerială – baza informațională a controlului de gestiune managerială	Conferința Științifică Internațională	ASEM, ACAP Chișinău 10 -11 noiembrie 2009	Mihaila Svetlana
204.	Gestiunea costurilor – factor de bază al performanței întreprinderilor prelucrătoare de carne	Conferința tinerilor cercetători	ASEM Chișinău aprilie 2009	Mihaila Svetlana
205.	Impactul IMM în dezvoltarea economiei naționale	Conferința tinerilor cercetători	ASEM Chișinău aprilie 2009	Erhan Lica
206.	Rolul inovării în promovarea avantajelor competitive ale IMM	Conferința internațională USM	ASEM Chișinău 23-24 octombrie 2009	Erhan Lica
207.	Aprecierea situației economice a IMM în Republica Moldova	Conferința internațională Problemele contabilității în contextul integrării europene	ASEM Chișinău 10 -11 octombrie 2009	Erhan Lica
Catedra „Analiza activității economico-financiare”				
208.	Diagnosticul factorilor de producție prin prisma utilizării eficiente a factorilor de forță	Conferința științifică internațională „Problemele contabilității în contextul integrării europene”	Chișinău, 10-11 noiembrie, ASEM, 2009	Balanuță Vladimir
209.	Poziția analizei în managementul întreprinderii	Conferința internațională „Managementul întreprinderii în mediul economic contemporan ATIC”	Chișinău, 24 septembrie 2009	Gortolomei Valentina
210.	Unele aspecte cu privire la analiza activității entităților comerciale.	Conferința științifico-practică internațională „Probleme contemporane și perspectiva dezvoltării contabilității, auditului și analizei economice”	Chișinău, UCCM, 21-22 mai, 2009	Gortolomei Valentina
211.	Raportul de profit și pierderi: avantajele și dezavantajele formelor de prezentare potrivit Standardelor Internaționale de contabilitate	Conferința științifică internațională „Competitivitatea și inovarea în economia cunoașterii”	Chișinău, 25-26 septembrie, ASEM, 2009	Paladi Valentina
212.	Modalități de calculare a valorii adăugate în dependență de profitul activității operaționale	Conferința științifică internațională „Problemele contabilității în contextul integrării europene”	Chișinău, 10-11 noiembrie, ASEM, 2009	Paladi Valentina
213.	Particularitățile analizei	Conferința științifică	Chișinău,	Prodan Natalia

Nr. d/o	Titlul comunicării prezentate	Tema congresului, simpozionului, conferinței, seminarului, mesei rotunde	Instituția-organizatoare, orașul, țara. Data desfășurării	Autorii comunicărilor (numele, prenumele)
1	2	3	4	5
	activităţii economice a grupului de întreprinderi	internaţională „Problemele contabilităţii în contextul integrării europene”	10-11 noiembrie, ASEM, 2009	
214.	Aprecierea generală şi factorială a profitului brut şi eficienţa utilizării acestuia	Conferinţa ştiinţifico-practică în contextul aspiraţiei de integrare europeană. Perspective şi realizări	Chişinău, din 23-24 octombrie 2009, USM	Cojocari Ala
215.	Calculul factorilor ce ţin de evaluarea eficientă a stocurilor de mărfuri şi materiale	Conferinţa ştiinţifică internaţională „Problemele contabilităţii în contextul integrării europene”	Chişinău, 10-11 noiembrie, ASEM, 2009	Cojocari Ala
216.	Особенности раскрытия информации о связанных сторонах в соответствии с МСБУ	Conferinţa ştiinţifică internaţională „Competitivitatea şi inovarea în economia cunoaşterii”	Chişinău, 25-26 septembrie, ASEM, 2009	Gavriliuc Ludmila
217.	Применение анализа отклонений при CVP анализе	Conferinţa ştiinţifică internaţională „Problemele contabilităţii în contextul integrării europene”	Chişinău, 10-11 noiembrie, ASEM, 2009	Gavriliuc Ludmila
218.	Analiza rentabilităţii veniturilor din vînzări	Conferinţa ştiinţifico-practică în contextul aspiraţiei de integrare europeană. Perspective şi realizări	Chişinău, din 23-24 octombrie 2009, USM	Tolmaţchi Svetlana Fratea Natalia
219.	Calculul şi analiza profitului (pierderii) pe acţiune în condiţiile economiei Republicii Moldova	Simpozionul internaţional al tinerilor cercetători	Chişinău, 10-11 aprilie 2009, ASEM	Chirilov Nelea Braila C.
220.	Analiza profitului (pierderii) pe acţiune	Conferinţa ştiinţifico-practică în contextul aspiraţiei de integrare europeană. Perspective şi realizări	Chişinău, din 23-24 octombrie 2009, USM	Chirilov Nelea Ghetmancenco Svetlana
221.	Particularităţile analizei factoriale a creşterii (descreşterii) capitalului propriu	Conferinţa ştiinţifică internaţională „Problemele contabilităţii în contextul integrării europene”	Chişinău, 10-11 noiembrie, ASEM, 2009	Chirilov Nelea
222.	Locul evaluării în sistemul de gestiune a riscurilor întreprinderii	Conferinţa ştiinţifică internaţională „Competitivitatea şi inovarea în economia cunoaşterii”	Chişinău, 25-26 septembrie, ASEM, 2009	Muntean Nele Fratea Natalia Tolmaţchi Svetlana
223.	Analiza riscului economic prin intermediul Modelului Dinamic de Stabilitate	Conferinţa ştiinţifică internaţională „Problemele contabilităţii în contextul integrării europene”	Chişinău, 10-11 noiembrie, ASEM, 2009	Muntean Neli Fratea Natalia Tolmaţchi Svetlana
224.	Analiza marginală a profitului	Conferinţa ştiinţifică internaţională „Problemele contabilităţii în contextul integrării europene”	Chişinău, 10-11 noiembrie, ASEM, 2009	Braşoveanu Ada
225.	Participare	Seminarul „Evaluarea	Chişinău, ACAP,	Dutca Daniela

Nr. d/o	Titlul comunicării prezentate	Tema congresului, simpozionului, conferinței, seminarului, mesei rotunde	Instituția-organizatoare, orașul, țara. Data desfășurării	Autorii comunicărilor (numele, prenumele)
1	2	3	4	5
	activităţii economice a grupului de întreprinderi	internaţională „Problemele contabilităţii în contextul integrării europene”	10-11 noiembrie, ASEM, 2009	
214.	Aprecierea generală şi factorială a profitului brut şi eficienţa utilizării acestuia	Conferinţa ştiinţifico-practică în contextul aspiraţiei de integrare europeană. Perspective şi realizări	Chişinău, din 23-24 octombrie 2009, USM	Cojocari Ala
215.	Calculul factorilor ce ţin de evaluarea eficientă a stocurilor de mărfuri şi materiale	Conferinţa ştiinţifică internaţională „Problemele contabilităţii în contextul integrării europene”	Chişinău, 10-11 noiembrie, ASEM, 2009	Cojocari Ala
216.	Особенности раскрытия информации о связанных сторонах в соответствии с МСБУ	Conferinţa ştiinţifică internaţională „Competitivitatea şi inovarea în economia cunoaşterii”	Chişinău, 25-26 septembrie, ASEM, 2009	Gavriliuc Ludmila
217.	Применение анализа отклонений при CVP анализе	Conferinţa ştiinţifică internaţională „Problemele contabilităţii în contextul integrării europene”	Chişinău, 10-11 noiembrie, ASEM, 2009	Gavriliuc Ludmila
218.	Analiza rentabilităţii veniturilor din vînzări	Conferinţa ştiinţifico-practică în contextul aspiraţiei de integrare europeană. Perspective şi realizări	Chişinău, din 23-24 octombrie 2009, USM	Tolmaţchi Svetlana Fratea Natalia
219.	Calculul şi analiza profitului (pierderii) pe acţiune în condiţiile economiei Republicii Moldova	Simpozionul internaţional al tinerilor cercetători	Chişinău, 10-11 aprilie 2009, ASEM	Chirilov Nelea Braila C.
220.	Analiza profitului (pierderii) pe acţiune	Conferinţa ştiinţifico-practică în contextul aspiraţiei de integrare europeană. Perspective şi realizări	Chişinău, din 23-24 octombrie 2009, USM	Chirilov Nelea Ghetmancenco Svetlana
221.	Particularităţile analizei factoriale a creşterii (descreşterii) capitalului propriu	Conferinţa ştiinţifică internaţională „Problemele contabilităţii în contextul integrării europene”	Chişinău, 10-11 noiembrie, ASEM, 2009	Chirilov Nelea
222.	Locul evaluării în sistemul de gestiune a riscurilor întreprinderii	Conferinţa ştiinţifică internaţională „Competitivitatea şi inovarea în economia cunoaşterii”	Chişinău, 25-26 septembrie, ASEM, 2009	Muntean Nele Fratea Natalia Tolmaţchi Svetlana
223.	Analiza riscului economic prin intermediul Modelului Dinamic de Stabilitate	Conferinţa ştiinţifică internaţională „Problemele contabilităţii în contextul integrării europene”	Chişinău, 10-11 noiembrie, ASEM, 2009	Muntean Neli Fratea Natalia Tolmaţchi Svetlana
224.	Analiza marginală a profitului	Conferinţa ştiinţifică internaţională „Problemele contabilităţii în contextul integrării europene”	Chişinău, 10-11 noiembrie, ASEM, 2009	Braşoveanu Ada
225.	Participare	Seminarul „Evaluarea	Chişinău, ACAP,	Dutca Daniela

195

Nr. d/o	Titlul comunicării prezentate	Tema congresului, simpozionului, conferinței, seminarului, mesei rotunde	Instituția-organizatoare, orașul, țara. Data desfășurării	Autorii comunicărilor (numele, prenumele)
1	2	3	4	5
		fraudei", lector Jack Armitrage	15 aprilie 2009	
226.	Participare	Seminarul cu desfășurarea temelor: Analiza financiară istorică, Analiza Tolpline, Analiza reeșalonărilor – ghid pentru Risk and Liquidity management.	Chișinău, SRL „Microinvest", 09.06 – 15.06.09	Dutca Daniela
Catedra „Contabilitate și audit"				
227.	Tendințe actuale ale contabilității manageriale în comerț	Probleme contemporane și perspectiva dezvoltării contabilității, auditului și analizei economice.	Conferința științifică internațională Chișinău, UCCM, 21-22 mai 2009	Bajerean Eudocia
228.	Cadrul conceptual al contabilității manageriale	Dezvoltarea economică în contextul aspirației de integrare Europeană. Perspective și realizări.	Conferința științifică internațională Chișinău, USM, 23-24 octombrie 2009	Bajerean Eudocia
229.	Rolul principiilor contabile în elaborarea politicii contabile în elaborarea politicii contabile	Competitivitatea și inovarea în economia cunoașterii	Conferința științifică internațională Chișinău, ASEM, 25-26 septembrie 2009	Bajerean Eudocia
230.	Perfecționarea contabilității cheltuielilor în comerț	Problemele contabilității în contextul integrării europene	Conferința științifică internațională Chișinău, ASEM, 10-11 noiembrie 2009	Bajerean Eudocia
231.	Colectarea și utilizarea dovezilor în auditul financiar	Competitivitatea și inovarea în economia cunoașterii	Conferința științifică internațională Chișinău, ASEM, 25-26 septembrie 2009	Barbăneagră Victor
232.	Probleme ale contabilității provizioanelor pentru cheltuielile de refacere a terenurilor deteriorate	Probleme contemporane și perspectiva dezvoltării contabilității, auditului și analizei economice.	Conferința științifică internațională Chișinău, UCCM, 21-22 mai 2009	Bucur Vasile
233.	Modul de inventariere a provizioanelor pentru consumurile de refacere a terenului contractat	Competitivitatea și inovarea în economia cunoașterii	Conferința științifică internațională Chișinău, ASEM, 25-26 septembrie 2009	Bucur Vasile
234.	Unele aspecte ale standardelor internaționale de contabilitate în direcția dezvoltării caracterului științific al contabilității	Problemele contabilității în contextul integrării europene	Conferința științifică internațională Chișinău, ASEM, 10-11 noiembrie 2009	Bucur Vasile

Nr. d/o	Titlul comunicării prezentate	Tema congresului, simpozionului, conferinței, seminarului, mesei rotunde	Instituția-organizatoare, orașul, țara. Data desfășurării	Autorii comunicărilor (numele, prenumele)
1	2	3	4	5
		fraudei", lector Jack Armitrage	15 aprilie 2009	
226.	Participare	Seminarul cu desfășurarea temelor: Analiza financiară istorică, Analiza Tolpline, Analiza reeșalonărilor – ghid pentru Risk and Liquidity management.	Chișinău, SRL „Microinvest", 09.06 – 15.06.09	Dutca Daniela
Catedra „Contabilitate și audit"				
227.	Tendințe actuale ale contabilității manageriale în comerț	Probleme contemporane și perspectiva dezvoltării contabilității, auditului și analizei economice.	Conferința științifică internațională Chișinău, UCCM, 21-22 mai 2009	Bajerean Eudocia
228.	Cadrul conceptual al contabilității manageriale	Dezvoltarea economică în contextul aspirației de integrare Europeană. Perspective și realizări.	Conferința științifică internațională Chișinău, USM, 23-24 octombrie 2009	Bajerean Eudocia
229.	Rolul principiilor contabile în elaborarea politicii contabile în elaborarea politicii contabile	Competitivitatea și inovarea în economia cunoașterii	Conferința științifică internațională Chișinău, ASEM, 25-26 septembrie 2009	Bajerean Eudocia
230.	Perfecționarea contabilității cheltuielilor în comerț	Problemele contabilității în contextul integrării europene	Conferința științifică internațională Chișinău, ASEM, 10-11 noiembrie 2009	Bajerean Eudocia
231.	Colectarea și utilizarea dovezilor în auditul financiar	Competitivitatea și inovarea în economia cunoașterii	Conferința științifică internațională Chișinău, ASEM, 25-26 septembrie 2009	Barbăneagră Victor
232.	Probleme ale contabilității provizioanelor pentru cheltuielile de refacere a terenurilor deteriorate	Probleme contemporane și perspectiva dezvoltării contabilității, auditului și analizei economice.	Conferința științifică internațională Chișinău, UCCM, 21-22 mai 2009	Bucur Vasile
233.	Modul de inventariere a provizioanelor pentru consumurile de refacere a terenului contractat	Competitivitatea și inovarea în economia cunoașterii	Conferința științifică internațională Chișinău, ASEM, 25-26 septembrie 2009	Bucur Vasile
234.	Unele aspecte ale standardelor internaționale de contabilitate în direcția dezvoltării caracterului științific al contabilității	Problemele contabilității în contextul integrării europene	Conferința științifică internațională Chișinău, ASEM, 10-11 noiembrie 2009	Bucur Vasile

196

Nr. d/o	Titlul comunicării prezentate	Tema congresului, simpozionului, conferinței, seminarului, mesei rotunde	Instituția-organizatoare, orașul, țara. Data desfășurării	Autorii comunicărilor (numele, prenumele)
1	2	3	4	5
235.	Unele aspecte privind contabilitatea creanțelor şi datoriilor în conformitate cu IAS 21 „Efectele variațiilor cursurilor monedelor străine”	Simpozionul internațional al tinerilor cercetători	ASEM,10-11 aprilie Chişinău 2009	Bordeianu Olga
236.	Unele aspecte în gestiunea şi contabilitatea creanțelor comerciale	Problemele contabilității în contextul integrării europene	Conferința ştiințifică internațională Chişinău, ASEM, 10-11 noiembrie 2009	Bordeianu Olga
237.	Aspectul strategic al contabilității manageriale	Problemele contabilității în contextul integrării europene	Conferința ştiințifică internațională Chişinău, ASEM, 10-11 noiembrie 2009	Caraman Stela
238.	Aspecte teoretice ale misiunii auditului intern	Competitivitatea şi inovarea în economia cunoaşterii	Conferința ştiințifică internațională Chişinău, ASEM, 25-26 septembrie 2009	Cauş Lidia
239.	Problemele calculării salariului aferent zilelor de sărbătoare nelucrătoare	Competitivitatea şi inovarea în economia cunoaşterii	Conferința ştiințifică internațională Chişinău, ASEM, 25-26 septembrie 2009	Cechina Ecaterina
240.	Provizioanele pentru reparațiile mf: aspecte metodologice şi aplicative	Problemele contabilității în contextul integrării europene	Conferința ştiințifică internațională Chişinău, ASEM, 10-11 noiembrie 2009	Cotoros Inga
241.	Politica de contabilitate prin prisma contabilității manageriale	Competitivitatea şi inovarea în economia cunoaşterii	Conferința ştiințifică internațională Chişinău, ASEM, 25-26 septembrie 2009	Cuşmăunsă Rodica Țugulschi Iulea
242.	К вопросу о классификации привилегированных акций, эмитированных коммерческим банком при их признание	Competitivitatea şi inovarea în economia cunoaşterii	Conferința ştiințifică internațională Chişinău, ASEM, 25-26 septembrie 2009	Dragomir Natalia
243.	Evaluarea terenurilor în condițiile actuale ale economiei naționale	Simpozionul internațional al tinerilor cercetători	ASEM,10-11 aprilie Chişinău 2009	Frunze Rodica
244.	Capitalul uman: concepte, structuri, evaluare şi contabilizare	Problemele contabilității în contextul integrării europene	Conferința ştiințifică internațională Chişinău, ASEM,	Frunze Rodica

Nr. d/o	Titlul comunicării prezentate	Tema congresului, simpozionului, conferinței, seminarului, mesei rotunde	Instituția-organizatoare, orașul, țara. Data desfășurării	Autorii comunicărilor (numele, prenumele)
1	2	3	4	5
235.	Unele aspecte privind contabilitatea creanțelor şi datoriilor în conformitate cu IAS 21 „Efectele variațiilor cursurilor monedelor străine”	Simpozionul internațional al tinerilor cercetători	ASEM,10-11 aprilie Chişinău 2009	Bordeianu Olga
236.	Unele aspecte în gestiunea şi contabilitatea creanțelor comerciale	Problemele contabilității în contextul integrării europene	Conferința ştiințifică internațională Chişinău, ASEM, 10-11 noiembrie 2009	Bordeianu Olga
237.	Aspectul strategic al contabilității manageriale	Problemele contabilității în contextul integrării europene	Conferința ştiințifică internațională Chişinău, ASEM, 10-11 noiembrie 2009	Caraman Stela
238.	Aspecte teoretice ale misiunii auditului intern	Competitivitatea şi inovarea în economia cunoaşterii	Conferința ştiințifică internațională Chişinău, ASEM, 25-26 septembrie 2009	Cauş Lidia
239.	Problemele calculării salariului aferent zilelor de sărbătoare nelucrătoare	Competitivitatea şi inovarea în economia cunoaşterii	Conferința ştiințifică internațională Chişinău, ASEM, 25-26 septembrie 2009	Cechina Ecaterina
240.	Provizioanele pentru reparațiile mf: aspecte metodologice şi aplicative	Problemele contabilității în contextul integrării europene	Conferința ştiințifică internațională Chişinău, ASEM, 10-11 noiembrie 2009	Cotoros Inga
241.	Politica de contabilitate prin prisma contabilității manageriale	Competitivitatea şi inovarea în economia cunoaşterii	Conferința ştiințifică internațională Chişinău, ASEM, 25-26 septembrie 2009	Cuşmăunsă Rodica Țugulschi Iulea
242.	К вопросу о классификации привилегированных акций, эмитированных коммерческим банком при их признание	Competitivitatea şi inovarea în economia cunoaşterii	Conferința ştiințifică internațională Chişinău, ASEM, 25-26 septembrie 2009	Dragomir Natalia
243.	Evaluarea terenurilor în condițiile actuale ale economiei naționale	Simpozionul internațional al tinerilor cercetători	ASEM,10-11 aprilie Chişinău 2009	Frunze Rodica
244.	Capitalul uman: concepte, structuri, evaluare şi contabilizare	Problemele contabilității în contextul integrării europene	Conferința ştiințifică internațională Chişinău, ASEM,	Frunze Rodica

197

Nr. d/o	Titlul comunicării prezentate	Tema congresului, simpozionului, conferinței, seminarului, mesei rotunde	Instituția-organizatoare, orașul, țara. Data desfășurării	Autorii comunicărilor (numele, prenumele)
1	2	3	4	5
			10-11 noiembrie 2009	
245.	Некоторые вопросы реверсирования убытка от обесценении активов с учетом положений МСФО	Competitivitatea şi inovarea în economia cunoaşterii	Conferința științifică internațională Chișinău, ASEM, 25-26 septembrie 2009	Golocealova I.
246.	Влияние оценки доли неконтролируемых активов на обесценение соответствии МСФО	Problemele contabilității în contextul integrării europene	Conferința științifică internațională Chișinău, ASEM, 10-11 noiembrie 2009	Golocealova I.
247.	Problemele contabilității în etapa actuală de dezvoltare economică	Competitivitatea şi inovarea în economia cunoaşterii	Conferința științifică internațională Chișinău, ASEM, 25-26 septembrie 2009	Grabarovschi Ludmila
248.	Utilizarea IFRS în concepția contabilității manageriale	Problemele contabilității în contextul integrării europene	Conferința științifică internațională Chișinău, ASEM, 10-11 noiembrie 2009	Grabarovschi Ludmila
249.	Problemele contabilității capitalului de rezervă	Problemele contabilității în contextul integrării europene	Conferința științifică internațională Chișinău, ASEM, 10-11 noiembrie 2009	Graur Anatol
250.	Monitorizarea contabilității lucrărilor de audit	Competitivitatea şi inovarea în economia cunoaşterii	Conferința științifică internațională Chișinău, ASEM, 25-26 septembrie 2009	Iachimovschi A.
251.	Auditul în mediul sistemelor informaționale computerizate	Problemele contabilității în contextul integrării europene	Conferința științifică internațională Chișinău, ASEM, 10-11 noiembrie 2009	Iachimovschi A.
252.	Unele cerințe ajustate pentru facilitarea domeniului de aplicare a standardelor internaționale de audit	Problemele activității cooperației de consum în condițiile crizei financiare mondiale	Conferința științifică internațională Chișinău, UCCM, 7-8 mai 2009	Iachimovschi A.
253.	Внутрифирменные стандарты аудита	Problemele contabilității în contextul integrării europene	Conferința științifică internațională Chișinău, ASEM, 10-11 noiembrie 2009	Lapițcaia L.
254.	Particularitățile evidenței polițelor de asigurare	Problemele contabilității în contextul integrării europene	Conferința științifică internațională	Melnic Georgeta

Nr. d/o	Titlul comunicării prezentate	Tema congresului, simpozionului, conferinței, seminarului, mesei rotunde	Instituția-organizatoare, orașul, țara. Data desfășurării	Autorii comunicărilor (numele, prenumele)
1	2	3	4	5
			10-11 noiembrie 2009	
245.	Некоторые вопросы реверсирования убытка от обесценении активов с учетом положений МСФО	Competitivitatea şi inovarea în economia cunoaşterii	Conferința științifică internațională Chișinău, ASEM, 25-26 septembrie 2009	Golocealova I.
246.	Влияние оценки доли неконтролируемых активов на обесценение соответствии МСФО	Problemele contabilității în contextul integrării europene	Conferința științifică internațională Chișinău, ASEM, 10-11 noiembrie 2009	Golocealova I.
247.	Problemele contabilității în etapa actuală de dezvoltare economică	Competitivitatea şi inovarea în economia cunoaşterii	Conferința științifică internațională Chișinău, ASEM, 25-26 septembrie 2009	Grabarovschi Ludmila
248.	Utilizarea IFRS în concepția contabilității manageriale	Problemele contabilității în contextul integrării europene	Conferința științifică internațională Chișinău, ASEM, 10-11 noiembrie 2009	Grabarovschi Ludmila
249.	Problemele contabilității capitalului de rezervă	Problemele contabilității în contextul integrării europene	Conferința științifică internațională Chișinău, ASEM, 10-11 noiembrie 2009	Graur Anatol
250.	Monitorizarea contabilității lucrărilor de audit	Competitivitatea şi inovarea în economia cunoaşterii	Conferința științifică internațională Chișinău, ASEM, 25-26 septembrie 2009	Iachimovschi A.
251.	Auditul în mediul sistemelor informaționale computerizate	Problemele contabilității în contextul integrării europene	Conferința științifică internațională Chișinău, ASEM, 10-11 noiembrie 2009	Iachimovschi A.
252.	Unele cerințe ajustate pentru facilitarea domeniului de aplicare a standardelor internaționale de audit	Problemele activității cooperației de consum în condițiile crizei financiare mondiale	Conferința științifică internațională Chișinău, UCCM, 7-8 mai 2009	Iachimovschi A.
253.	Внутрифирменные стандарты аудита	Problemele contabilității în contextul integrării europene	Conferința științifică internațională Chișinău, ASEM, 10-11 noiembrie 2009	Lapițcaia L.
254.	Particularitățile evidenței polițelor de asigurare	Problemele contabilității în contextul integrării europene	Conferința științifică internațională	Melnic Georgeta

198

Nr. d/o	Titlul comunicării prezentate	Tema congresului, simpozionului, conferinței, seminarului, mesei rotunde	Instituția-organizatoare, orașul, țara. Data desfășurării	Autorii comunicărilor (numele, prenumele)
1	2	3	4	5
	medicale în companiile turistice		Chișinău, ASEM, 10-11 noiembrie 2009	
255.	Formarea continuă: forme, metode, perspective de organizare în învățământul de profil economic	Suportul analitico-informatic al dezvoltării economiei bazate pe cunoaștere	Conferința științifică internațională Chișinău, ASEM, 25-26 septembrie 2009	Mișova Tatiana Postolachi Boris
256.	Aspecte ale perfecționării contabilității finanțării instituțiilor publice	Competitivitatea și inovarea în economia cunoașterii	Conferința științifică internațională Chișinău, ASEM, 25-26 septembrie 2009	Nani Mihail
257.	Probleme terminologiei în contabilitatea instituțiilor publice	Problemele contabilității în contextul integrării europene	Conferința științifică internațională Chișinău, ASEM, 10-11 noiembrie 2009	Nani Mihail
258.	Implementarea Standardelor Internaționale de Raportare Financiară în Republica Moldova: probleme și soluții	Probleme contemporane și perspectiva dezvoltării contabilității, auditului și analizei economice.	Conferința științifică internațională Chișinău, UCCM, 21-22 mai 2009	Nederița Alexandru
259.	Aspecte problematice privind recunoașterea și evaluarea elementelor contabile în perioada de tranziție la Standardele Internaționale de Raportare Financiară	Competitivitatea și inovarea în economia cunoașterii	Conferința științifică internațională Chișinău, ASEM, 25-26 septembrie 2009	Nederița Alexandru
260.	Abordări naționale și internaționale privind contabilitatea stocurilor	Competitivitatea și inovarea în economia cunoașterii	Conferința științifică internațională Chișinău, ASEM, 25-26 septembrie 2009	Popovici Angela
261.	Perfecționarea contabilității întreprinderilor mici și mijlocii în contextul implementării IFRS	Problemele contabilității în contextul integrării europene	Conferința științifică internațională Chișinău, ASEM, 10-11 noiembrie 2009	Popovici Angela
262.	Auditul intern în organizațiile necomerciale	Problemele contabilității în contextul integrării europene	Conferința științifică internațională Chișinău, ASEM, 10-11 noiembrie 2009	Ratcov Maria
263.	Politici și tratamente contabile privind subvențiile	Competitivitatea și inovarea în economia cunoașterii	Conferința științifică internațională Chișinău, ASEM,	Sandu Adela

Nr. d/o	Titlul comunicării prezentate	Tema congresului, simpozionului, conferinței, seminarului, mesei rotunde	Instituția-organizatoare, orașul, țara. Data desfășurării	Autorii comunicărilor (numele, prenumele)
1	2	3	4	5
	medicale în companiile turistice		Chișinău, ASEM, 10-11 noiembrie 2009	
255.	Formarea continuă: forme, metode, perspective de organizare în învățământul de profil economic	Suportul analitico-informatic al dezvoltării economiei bazate pe cunoaștere	Conferința științifică internațională Chișinău, ASEM, 25-26 septembrie 2009	Mișova Tatiana Postolachi Boris
256.	Aspecte ale perfecționării contabilității finanțării instituțiilor publice	Competitivitatea și inovarea în economia cunoașterii	Conferința științifică internațională Chișinău, ASEM, 25-26 septembrie 2009	Nani Mihail
257.	Probleme terminologiei în contabilitatea instituțiilor publice	Problemele contabilității în contextul integrării europene	Conferința științifică internațională Chișinău, ASEM, 10-11 noiembrie 2009	Nani Mihail
258.	Implementarea Standardelor Internaționale de Raportare Financiară în Republica Moldova: probleme și soluții	Probleme contemporane și perspectiva dezvoltării contabilității, auditului și analizei economice.	Conferința științifică internațională Chișinău, UCCM, 21-22 mai 2009	Nederița Alexandru
259.	Aspecte problematice privind recunoașterea și evaluarea elementelor contabile în perioada de tranziție la Standardele Internaționale de Raportare Financiară	Competitivitatea și inovarea în economia cunoașterii	Conferința științifică internațională Chișinău, ASEM, 25-26 septembrie 2009	Nederița Alexandru
260.	Abordări naționale și internaționale privind contabilitatea stocurilor	Competitivitatea și inovarea în economia cunoașterii	Conferința științifică internațională Chișinău, ASEM, 25-26 septembrie 2009	Popovici Angela
261.	Perfecționarea contabilității întreprinderilor mici și mijlocii în contextul implementării IFRS	Problemele contabilității în contextul integrării europene	Conferința științifică internațională Chișinău, ASEM, 10-11 noiembrie 2009	Popovici Angela
262.	Auditul intern în organizațiile necomerciale	Problemele contabilității în contextul integrării europene	Conferința științifică internațională Chișinău, ASEM, 10-11 noiembrie 2009	Ratcov Maria
263.	Politici și tratamente contabile privind subvențiile	Competitivitatea și inovarea în economia cunoașterii	Conferința științifică internațională Chișinău, ASEM,	Sandu Adela

Nr. d/o	Titlul comunicării prezentate	Tema congresului, simpozionului, conferinței, seminarului, mesei rotunde	Instituția-organizatoare, orașul, țara. Data desfășurării	Autorii comunicărilor (numele, prenumele)
1	2	3	4	5
	guvernamentale		25-26 septembrie 2009	
264.	Contabilitatea şi indicatorii de performanță	Problemele contabilității în contextul integrării europene	Conferința științifică internațională Chişinău, ASEM, 10-11 noiembrie 2009	Sandu Adela
265.	Problemele contabilității operațiunilor de creditor în sistemul bancar	Competitivitatea şi inovarea în economia cunoaşterii	Conferința științifică internațională Chişinău, ASEM, 25-26 septembrie 2009	Ştahovschi Ada
266.	Rolul SIRF în armonizarea sistemelor contabile	Problemele contabilității în contextul integrării europene	Conferința științifică internațională Chişinău, ASEM, 10-11 noiembrie 2009	Ştahovschi Ada
267.	Particularitățile auditului şi controlului intern al entităților publice	Dezvoltarea economică în contextul aspirației de integrare europeană. Perspective şi realizări.	Conferința științifică internațională Chişinău, USM, 23-24 octombrie 2009	Ştahovschi Ada C. Dudău
268.	Problemele gestiunii riscurilor financiare prin prisma băncilor transnaționale	Dezvoltarea economică în contextul aspirației de integrare europeană. Perspective şi realizări.	Conferința științifică internațională Chişinău, USM, 23-24 octombrie 2009	Ştahovschi Ada
269.	Rolul şi problemele fuziunii băncilor	Progrese în teoria deciziilor economice în condiții de risc şi incertitudine	Conferința științifică internațională România, Iaşi, 18-19 septembrie 2009	Ştahovschi Ada
270.	Probleme privind contabilitatea TVA	Competitivitatea şi inovarea în economia cunoaşterii	Conferința științifică internațională Chişinău, ASEM, 25-26 septembrie 2009	Tostogan Pavel
271.	Politica de contabilitate în instituțiile publice	Competitivitatea şi inovarea în economia cunoaşterii	Conferința științifică internațională Chişinău, ASEM, 25-26 septembrie 2009	Taban Elena
272.	Perfecționarea modului de organizare a contabilității consumurilor în panificație	Problemele contabilității în contextul integrării europene	Conferința științifică internațională Chişinău, ASEM, 10-11 noiembrie 2009	Țugulschi Iulea
273.	Aspecte ale perfecționării	Competitivitatea şi inovarea în economia cunoaşterii	Conferința științifică internațională	Țurcan Natalia

Nr. d/o	Titlul comunicării prezentate	Tema congresului, simpozionului, conferinței, seminarului, mesei rotunde	Instituția-organizatoare, orașul, țara. Data desfășurării	Autorii comunicărilor (numele, prenumele)
1	2	3	4	5
	guvernamentale		25-26 septembrie 2009	
264.	Contabilitatea şi indicatorii de performanță	Problemele contabilității în contextul integrării europene	Conferința științifică internațională Chişinău, ASEM, 10-11 noiembrie 2009	Sandu Adela
265.	Problemele contabilității operațiunilor de creditor în sistemul bancar	Competitivitatea şi inovarea în economia cunoaşterii	Conferința științifică internațională Chişinău, ASEM, 25-26 septembrie 2009	Ştahovschi Ada
266.	Rolul SIRF în armonizarea sistemelor contabile	Problemele contabilității în contextul integrării europene	Conferința științifică internațională Chişinău, ASEM, 10-11 noiembrie 2009	Ştahovschi Ada
267.	Particularitățile auditului şi controlului intern al entităților publice	Dezvoltarea economică în contextul aspirației de integrare europeană. Perspective şi realizări.	Conferința științifică internațională Chişinău, USM, 23-24 octombrie 2009	Ştahovschi Ada C. Dudău
268.	Problemele gestiunii riscurilor financiare prin prisma băncilor transnaționale	Dezvoltarea economică în contextul aspirației de integrare europeană. Perspective şi realizări.	Conferința științifică internațională Chişinău, USM, 23-24 octombrie 2009	Ştahovschi Ada
269.	Rolul şi problemele fuziunii băncilor	Progrese în teoria deciziilor economice în condiții de risc şi incertitudine	Conferința științifică internațională România, Iaşi, 18-19 septembrie 2009	Ştahovschi Ada
270.	Probleme privind contabilitatea TVA	Competitivitatea şi inovarea în economia cunoaşterii	Conferința științifică internațională Chişinău, ASEM, 25-26 septembrie 2009	Tostogan Pavel
271.	Politica de contabilitate în instituțiile publice	Competitivitatea şi inovarea în economia cunoaşterii	Conferința științifică internațională Chişinău, ASEM, 25-26 septembrie 2009	Taban Elena
272.	Perfecționarea modului de organizare a contabilității consumurilor în panificație	Problemele contabilității în contextul integrării europene	Conferința științifică internațională Chişinău, ASEM, 10-11 noiembrie 2009	Țugulschi Iulea
273.	Aspecte ale perfecționării	Competitivitatea şi inovarea în economia cunoaşterii	Conferința științifică internațională	Țurcan Natalia

Nr. d/o	Titlul comunicării prezentate	Tema congresului, simpozionului, conferinței, seminarului, mesei rotunde	Instituția-organizatoare, orașul, țara. Data desfășurării	Autorii comunicărilor (numele, prenumele)
1	2	3	4	5
	contabilității în silvicultură		Chișinău, ASEM, 25-26 septembrie 2009	
274.	Unele probleme ale contabilității în silvicultură	Problemele contabilității în contextul integrării europene	Conferința științifică internațională Chișinău, ASEM, 10-11 noiembrie 2009	Țurcan Natalia
275.	Конвергенция учебных планов по специальности "Бухгалтерский учет" учебных заведений Республики Молдова	Терминологические стратегии в формировании бухгалтерской элиты	Conferința științifică internațională Ucraina, Jitomir, 16-17 octombrie 2009	Țurcanu Viorel
276.	Modernizarea sistemului contabil în Republica Moldova	Challenges of Contemporary Know lodge Based Economy	Conferința științifică internațională România, Alba Iulia, 13-14 noiembrie 2009	Țurcanu Viorel
277.	„Prezentarea informației privind interesele în asocierile în participație”	Competitivitatea şi inovarea în economia cunoaşterii	Conferința științifică internațională Chișinău, ASEM, 25-26 septembrie 2009	Țurcanu Viorel
278.	Asigurarea informațională a rapoartelor financiare din Republica Moldova	Problemele contabilității în contextul integrării europene	Conferința științifică internațională Chișinău, ASEM, 10-11 noiembrie 2009	Țurcanu Viorel
279.	Особенности учета доходов медицинских учреждений	Competitivitatea şi inovarea în economia cunoaşterii	Conferința științifică internațională Chișinău, ASEM, 25-26 septembrie 2009	Vasilieva A.
280.	Instrumentarea contabilă a operațiilor generate de vânzările cu plata în rate	Competitivitatea şi inovarea în economia cunoaşterii	Conferința științifică internațională Chișinău, ASEM, 25-26 septembrie 2009	Zlatina Natalia
281.	Valorificarea informațiilor de tip cost în procesul decizional	Problemele contabilității în contextul integrării europene	Conferința științifică internațională Chișinău, ASEM, 10-11 noiembrie 2009	Zlatina Natalia
Catedra „Cibernetică şi Informatică economică”				
282.	Abordarea sistemica a problemei pregătirii cadrelor în domeniul managementului	Conferința științifico-internațională „Competitivitatea şi inovarea în economia cunoaşterii”	ASEM, 2009	Costaş Ilie

Nr. d/o	Titlul comunicării prezentate	Tema congresului, simpozionului, conferinței, seminarului, mesei rotunde	Instituția-organizatoare, orașul, țara. Data desfășurării	Autorii comunicărilor (numele, prenumele)
1	2	3	4	5
	contabilității în silvicultură		Chișinău, ASEM, 25-26 septembrie 2009	
274.	Unele probleme ale contabilității în silvicultură	Problemele contabilității în contextul integrării europene	Conferința științifică internațională Chișinău, ASEM, 10-11 noiembrie 2009	Țurcan Natalia
275.	Конвергенция учебных планов по специальности "Бухгалтерский учет" учебных заведений Республики Молдова	Терминологические стратегии в формировании бухгалтерской элиты	Conferința științifică internațională Ucraina, Jitomir, 16-17 octombrie 2009	Țurcanu Viorel
276.	Modernizarea sistemului contabil în Republica Moldova	Challenges of Contemporary Know lodge Based Economy	Conferința științifică internațională România, Alba Iulia, 13-14 noiembrie 2009	Țurcanu Viorel
277.	„Prezentarea informației privind interesele în asocierile în participație”	Competitivitatea şi inovarea în economia cunoaşterii	Conferința științifică internațională Chișinău, ASEM, 25-26 septembrie 2009	Țurcanu Viorel
278.	Asigurarea informațională a rapoartelor financiare din Republica Moldova	Problemele contabilității în contextul integrării europene	Conferința științifică internațională Chișinău, ASEM, 10-11 noiembrie 2009	Țurcanu Viorel
279.	Особенности учета доходов медицинских учреждений	Competitivitatea şi inovarea în economia cunoaşterii	Conferința științifică internațională Chișinău, ASEM, 25-26 septembrie 2009	Vasilieva A.
280.	Instrumentarea contabilă a operațiilor generate de vânzările cu plata în rate	Competitivitatea şi inovarea în economia cunoaşterii	Conferința științifică internațională Chișinău, ASEM, 25-26 septembrie 2009	Zlatina Natalia
281.	Valorificarea informațiilor de tip cost în procesul decizional	Problemele contabilității în contextul integrării europene	Conferința științifică internațională Chișinău, ASEM, 10-11 noiembrie 2009	Zlatina Natalia
Catedra „Cibernetică şi Informatică economică”				
282.	Abordarea sistemica a problemei pregătirii cadrelor în domeniul managementului	Conferința științifico-internațională „Competitivitatea şi inovarea în economia cunoaşterii”	ASEM, 2009	Costaş Ilie

Nr. d/o	Titlul comunicării prezentate	Tema congresului, simpozionului, conferinței, seminarului, mesei rotunde	Instituția-organizatoare, orașul, țara. Data desfășurării	Autorii comunicărilor (numele, prenumele)
1	2	3	4	5
	informațional			
283.	Tehnici de marketing direct în comerț electronic	Conferința științifico-internațională „Competitivitatea şi inovarea în economia cunoașterii”	ASEM, Chișinău, RM, 25-26 septembrie 2009	Delimarschi Boris
284.	Analiza econometrică a balanței comerciale a R. Moldova	Conferința internațională „Competitivitatea şi inovarea în economia cunoașterii”,	Chișinău, ASEM, 25-26 septembrie 2009	Brăilă Alexandru, Toacă Zinovia.
285.	Corelația investițiilor străine şi creșterea economică: aspecte teoretice şi practice referitoare la economia Republicii Moldova	Conferința internațională „Competitivitatea şi inovarea în economia cunoașterii”,	Chișinău, ASEM, 25-26 septembrie 2009	Brăilă Alexandru, Pîrțachi Ion, Maria Năstatse
286.	Aplicarea modelării econometriei pentru analiza şi prognozarea proceselor econometrice	Conferința științifico-practică internațională „Dezvoltarea economică în contextul aspirației de integrare europeană. Perspective şi realizări”	Chișinău, USM, 23-24 octombrie 2009	Brăilă Alexandru, Prodan Natalia
287.	Polynomial algorithms or testing the normalization level of database schemas	Ninth International Conference on Informatics in Economy "Education, Research and Business Technologies”, 3	Bucharest, Romania, May 07-08, 2009	Cotelea Vitalie
288.	Subsistemul gestiunii contingentului în învățământ la distanță: practici actuale şi tendințele dezvoltării	Conferința științifico-internațională „Competitivitatea şi inovarea în economia cunoașterii”	ASEM, Chișinău, RM, 25-26 septembrie 2009	Delimarschi Natalia, Delimarschi Denis
289.	Utilizarea sistemelor informatice în managementul proiectelor	Conferința științifică Internațională „Competitivitatea şi inovarea în economia cunoașterii”	ASEM, (25-26 septembrie 2009)	Sajin Ada
290.	Abordarea econometrică a funcției de consum în baza datelor statistice privind dezvoltarea economică a Republicii Moldova	IV-a ediție a conferinței internaționale științifice “Economic Growth in conditions of internationalization”	Chișinău, IEFS, 3-4 septembrie, 2009	Ganciucov V. Toacă Zinaida
291.	„Analiza unui model stohastic de distribuție şi transport”	Conferința Științifică Internațională „Sisteme de transport şi logistică”	22-23 octombrie 2009, Chișinău, ATIC	Baractari Anatol
292.	Инвестиции в систему информационной безопасности	Management of Organization – Finfnce, Production,	Krakow, Poland	Ohrimenco Serghei
293.	Учет затрат на устранение информационных	«Бухгалтерский учет и аудит в условиях информационной	Свищов, Болгария	Мишова Т., Охрименко С., Склифос

Nr. d/o	Titlul comunicării prezentate	Tema congresului, simpozionului, conferinței, seminarului, mesei rotunde	Instituția-organizatoare, orașul, țara. Data desfășurării	Autorii comunicărilor (numele, prenumele)
1	2	3	4	5
	informațional			
283.	Tehnici de marketing direct în comerț electronic	Conferința științifico-internațională „Competitivitatea şi inovarea în economia cunoașterii”	ASEM, Chișinău, RM, 25-26 septembrie 2009	Delimarschi Boris
284.	Analiza econometrică a balanței comerciale a R. Moldova	Conferința internațională „Competitivitatea şi inovarea în economia cunoașterii”,	Chișinău, ASEM, 25-26 septembrie 2009	Brăilă Alexandru, Toacă Zinovia.
285.	Corelația investițiilor străine şi creșterea economică: aspecte teoretice şi practice referitoare la economia Republicii Moldova	Conferința internațională „Competitivitatea şi inovarea în economia cunoașterii”,	Chișinău, ASEM, 25-26 septembrie 2009	Brăilă Alexandru, Pîrțachi Ion, Maria Năstatse
286.	Aplicarea modelării econometriei pentru analiza şi prognozarea proceselor econometrice	Conferința științifico-practică internațională „Dezvoltarea economică în contextul aspirației de integrare europeană. Perspective şi realizări”	Chișinău, USM, 23-24 octombrie 2009	Brăilă Alexandru, Prodan Natalia
287.	Polynomial algorithms or testing the normalization level of database schemas	Ninth International Conference on Informatics in Economy "Education, Research and Business Technologies”, 3	Bucharest, Romania, May 07-08, 2009	Cotelea Vitalie
288.	Subsistemul gestiunii contingentului în învățământ la distanță: practici actuale şi tendințele dezvoltării	Conferința științifico-internațională „Competitivitatea şi inovarea în economia cunoașterii”	ASEM, Chișinău, RM, 25-26 septembrie 2009	Delimarschi Natalia, Delimarschi Denis
289.	Utilizarea sistemelor informatice în managementul proiectelor	Conferința științifică Internațională „Competitivitatea şi inovarea în economia cunoașterii”	ASEM, (25-26 septembrie 2009)	Sajin Ada
290.	Abordarea econometrică a funcției de consum în baza datelor statistice privind dezvoltarea economică a Republicii Moldova	IV-a ediție a conferinței internaționale științifice “Economic Growth in conditions of internationalization”	Chișinău, IEFS, 3-4 septembrie, 2009	Ganciucov V. Toacă Zinaida
291.	„Analiza unui model stohastic de distribuție şi transport”	Conferința Științifică Internațională „Sisteme de transport şi logistică”	22-23 octombrie 2009, Chișinău, ATIC	Baractari Anatol
292.	Инвестиции в систему информационной безопасности	Management of Organization – Finfnce, Production,	Krakow, Poland	Ohrimenco Serghei
293.	Учет затрат на устранение информационных	«Бухгалтерский учет и аудит в условиях информационной	Свищов, Болгария	Мишова Т., Охрименко С., Склифос

202

Nr. d/o	Titlul comunicării prezentate	Tema congresului, simpozionului, conferinței, seminarului, mesei rotunde	Instituția-organizatoare, oraşul, țara. Data desfăşurării	Autorii comunicărilor (numele, prenumele)
1	2	3	4	5
	инцидентов.	глобализации»		К., Спынаки В.
294.	Model investițional de dezvoltare a întreprinderii sezoniere	Managementul întreprinderii în mediul economic contemporan	Academia de transporturi, informatică şi comunicații (ATIC), Chişinau, septembrie 2009	Gametchi A. Solomon D.
Catedra „Statistică şi previziune economică”				
295.	Statistical methods of estimating loss reserves in general insurance	Globalization and Higher Education in Economics and Business Administration ,3rd International Conference	October 22-24, 2009, Iaşi, România	Pârțachi Ion, Verejan Oleg, Bradu Marcel, Verejan Victoria
296.	The estimation of the reserve for unexpired risks	The Ninth International Conference „Investments and Economic Recovery”	mai 22-23, 2009 Bucureşti, România	Pârțachi Ion, Verejan Oleg, Bradu Marcel, Verejan Victoria
297.	Attracting foreign direct investment under high risk and volatility of international financial markets	The Ninth International Conference „Investments and Economic Recovery”, mai 22-23, 2009 Economia seria Management, vol 12 nr.2 special/2009	mai 22-23, 2009 Bucureşti, România	Pârțachi Ion, Arvinte Vitalie
298.	Dezvoltarea economiei în criză	The fourth international conference on economic cybernetic analysis “Global crisis effects on developing economies”	mai 22-23, 2009 Bucureşti, România	Prof. univ. dr. Pârțachi Ion
299.	Statistică şi actuariat în asigurări şi sănătate	Masa rotundă Internațională cu lansarea de master şi lansarea de carte	20 mai 2009	Prof. univ. dr. Pârțachi Ion
Catedra „Bazele Informaticii Economice”				
300.	Evolution of Adaptable Systems in environment of Ms Office and Adaptive Hardware development.	The 33rd Annual Congress of ARA	Universitatea “Lucian Blaga”, Sibiu, Romania, June 2-7, 2009	Todoroi Dumitru, Micuşa Dina, Todoroi Zinaida.
301.	Some problems of MsOffice, Adaptive Hardware and On-Off-line Adaptable Processor’s Development.	9th Int. Conf. on Informatics in Economy “Education, Research & Business Technologies”	ASE Bucureşti, May 7-8, 2009, Bucharest, România	Todoroi Dumitru, Micuşa Dina, Todoroi Zinaida.
302.	On the usage of Syntoctic types in NL text interpretation.	Proceedings the 33rd Annual of the American. Romanian Academy of	American Romanian Academy of Art and Sciences, Alma	Crețu Sergiu

Nr. d/o	Titlul comunicării prezentate	Tema congresului, simpozionului, conferinței, seminarului, mesei rotunde	Instituția-organizatoare, oraşul, țara. Data desfăşurării	Autorii comunicărilor (numele, prenumele)
1	2	3	4	5
	инцидентов.	глобализации»		К., Спынаки В.
294.	Model investițional de dezvoltare a întreprinderii sezoniere	Managementul întreprinderii în mediul economic contemporan	Academia de transporturi, informatică şi comunicații (ATIC), Chişinau, septembrie 2009	Gametchi A. Solomon D.
Catedra „Statistică şi previziune economică”				
295.	Statistical methods of estimating loss reserves in general insurance	Globalization and Higher Education in Economics and Business Administration ,3rd International Conference	October 22-24, 2009, Iaşi, România	Pârțachi Ion, Verejan Oleg, Bradu Marcel, Verejan Victoria
296.	The estimation of the reserve for unexpired risks	The Ninth International Conference „Investments and Economic Recovery”	mai 22-23, 2009 Bucureşti, România	Pârțachi Ion, Verejan Oleg, Bradu Marcel, Verejan Victoria
297.	Attracting foreign direct investment under high risk and volatility of international financial markets	The Ninth International Conference „Investments and Economic Recovery”, mai 22-23, 2009 Economia seria Management, vol 12 nr.2 special/2009	mai 22-23, 2009 Bucureşti, România	Pârțachi Ion, Arvinte Vitalie
298.	Dezvoltarea economiei în criză	The fourth international conference on economic cybernetic analysis “Global crisis effects on developing economies”	mai 22-23, 2009 Bucureşti, România	Prof. univ. dr. Pârțachi Ion
299.	Statistică şi actuariat în asigurări şi sănătate	Masa rotundă Internațională cu lansarea de master şi lansarea de carte	20 mai 2009	Prof. univ. dr. Pârțachi Ion
Catedra „Bazele Informaticii Economice”				
300.	Evolution of Adaptable Systems in environment of Ms Office and Adaptive Hardware development.	The 33rd Annual Congress of ARA	Universitatea “Lucian Blaga”, Sibiu, Romania, June 2-7, 2009	Todoroi Dumitru, Micuşa Dina, Todoroi Zinaida.
301.	Some problems of MsOffice, Adaptive Hardware and On-Off-line Adaptable Processor’s Development.	9th Int. Conf. on Informatics in Economy “Education, Research & Business Technologies”	ASE Bucureşti, May 7-8, 2009, Bucharest, România	Todoroi Dumitru, Micuşa Dina, Todoroi Zinaida.
302.	On the usage of Syntoctic types in NL text interpretation.	Proceedings the 33rd Annual of the American. Romanian Academy of	American Romanian Academy of Art and Sciences, Alma	Crețu Sergiu

Nr. d/o	Titlul comunicării prezentate	Tema congresului, simpozionului, conferinței, seminarului, mesei rotunde	Instituția-organizatoare, orașul, țara. Data desfășurării	Autorii comunicărilor (numele, prenumele)
1	2	3	4	5
		Artsand Sciences (ARA), V.II, Sibiu, România, 2009 pp. 233-235	Mater University of Sibiu, România, June 02–07.2009	
303.	Egalitatea Enter generalizată pentru poligoane izotetice	Matematica – probleme actuale cu aplicații	ASEM, Chișinău, Moldova, 08.04.2009	Prisăcaru Anatol
Catedra „Matematica”				
304.	Despre unele proprietăți ale pretorsiunilor în module.	Matematica – probleme actuale cu aplicații	Conferința Științifică Republicană a matematicienilor, Chișinău, 8.04.2009	Bunu Ion
305.	Unele aspecte ale determinării funcției de producție.	Matematica – probleme actuale cu aplicații	Conferința Științifică Republicană a matematicienilor, Chișinău, 8.04.2009	Berzan Rodica
306.	Descompuneri nu față în față nonregulare a spațiului hiperbolic n – dimensional.	Matematica – probleme actuale cu aplicații	Conferința Științifică Republicană a matematicienilor, Chișinău, 8.04.2009	Balcan Vladimir
307.	Despre topologii conexe în module.	Matematica – probleme actuale cu aplicații	Conferința Științifică Republicană a matematicienilor, Chișinău, 8.04.2009	Chircu Pavel
308.	Radicali eriditari într-o clasă de algebre asociative.	Matematica – probleme actuale cu aplicații	Conferința Științifică Republicană a matematicienilor, Chișinău, 8.04.2009	Cracilov Constantin
309.	Despre extinderi ale topologiilor inelelor.	Matematica – probleme actuale cu aplicații	Conferința Științifică Republicană a matematicienilor, Chișinău, 8.04.2009	Vizitiu Victor
310.	O metodă de soluționare a unei probleme de extrem condiționat.	Matematica – probleme actuale cu aplicații	Conferința Științifică Republicană a matematicienilor, Chișinău, 8.04.2009	Morcov Boris
311.	Algoritmi pentru soluți-onarea unor probleme de optimizare în diferite spații metrice.	Matematica – probleme actuale cu aplicații	Conferința Științifică Republicană a matematicienilor, Chișinău, 8.04.2009	Zambițchi Dumitru
312.	Modele matematice în asigurări mixte de viață.	Matematica – probleme actuale cu aplicații	Conferința Științifică Republicană a matematicienilor, Chișinău, 8.04.2009	Tacu Mariana
313.	Metode de evaluare a riscului din activitatea agentului economic.	Matematica – probleme actuale cu aplicații	Conferința Științifică Republicană a matematicienilor, Chișinău, 8.04.2009	Zambițchi Marcel
314.	Managementul întreprinderii în mediul	Criterii de evaluare a proiectelor investiționale.	Conferința Republicană, ATIC,	Zambițchi Dumitru

Nr. d/o	Titlul comunicării prezentate	Tema congresului, simpozionului, conferinței, seminarului, mesei rotunde	Instituția-organizatoare, orașul, țara. Data desfășurării	Autorii comunicărilor (numele, prenumele)
1	2	3	4	5
		Artsand Sciences (ARA), V.II, Sibiu, România, 2009 pp. 233-235	Mater University of Sibiu, România, June 02–07.2009	
303.	Egalitatea Enter generalizată pentru poligoane izotetice	Matematica – probleme actuale cu aplicații	ASEM, Chișinău, Moldova, 08.04.2009	Prisăcaru Anatol
Catedra „Matematica”				
304.	Despre unele proprietăți ale pretorsiunilor în module.	Matematica – probleme actuale cu aplicații	Conferința Științifică Republicană a matematicienilor, Chișinău, 8.04.2009	Bunu Ion
305.	Unele aspecte ale determinării funcției de producție.	Matematica – probleme actuale cu aplicații	Conferința Științifică Republicană a matematicienilor, Chișinău, 8.04.2009	Berzan Rodica
306.	Descompuneri nu față în față nonregulare a spațiului hiperbolic n – dimensional.	Matematica – probleme actuale cu aplicații	Conferința Științifică Republicană a matematicienilor, Chișinău, 8.04.2009	Balcan Vladimir
307.	Despre topologii conexe în module.	Matematica – probleme actuale cu aplicații	Conferința Științifică Republicană a matematicienilor, Chișinău, 8.04.2009	Chircu Pavel
308.	Radicali eriditari într-o clasă de algebre asociative.	Matematica – probleme actuale cu aplicații	Conferința Științifică Republicană a matematicienilor, Chișinău, 8.04.2009	Cracilov Constantin
309.	Despre extinderi ale topologiilor inelelor.	Matematica – probleme actuale cu aplicații	Conferința Științifică Republicană a matematicienilor, Chișinău, 8.04.2009	Vizitiu Victor
310.	O metodă de soluționare a unei probleme de extrem condiționat.	Matematica – probleme actuale cu aplicații	Conferința Științifică Republicană a matematicienilor, Chișinău, 8.04.2009	Morcov Boris
311.	Algoritmi pentru soluți-onarea unor probleme de optimizare în diferite spații metrice.	Matematica – probleme actuale cu aplicații	Conferința Științifică Republicană a matematicienilor, Chișinău, 8.04.2009	Zambițchi Dumitru
312.	Modele matematice în asigurări mixte de viață.	Matematica – probleme actuale cu aplicații	Conferința Științifică Republicană a matematicienilor, Chișinău, 8.04.2009	Tacu Mariana
313.	Metode de evaluare a riscului din activitatea agentului economic.	Matematica – probleme actuale cu aplicații	Conferința Științifică Republicană a matematicienilor, Chișinău, 8.04.2009	Zambițchi Marcel
314.	Managementul întreprinderii în mediul	Criterii de evaluare a proiectelor investiționale.	Conferința Republicană, ATIC,	Zambițchi Dumitru

Nr. d/o	Titlul comunicării prezentate	Tema congresului, simpozionului, conferinței, seminarului, mesei rotunde	Instituția-organizatoare, orașul, țara. Data desfășurării	Autorii comunicărilor (numele, prenumele)
1	2	3	4	5
	economic contemporan.	Semidispersia ca măsură a riscului proiectelor de investiții	Chișinău, 25.09.2009	
315.	Sisteme de transport şi logistica	Problema Weber în spațiul R_1^n și pe rețele de transport	Conferința Internațională, ATIC, Chișinău, 22.09.2009	Zambițchi Dumitru
Biblioteca științifică				
316.	Activitatea Consorțiului eIFL Direct Moldova: realizări şi perspective	Masa rotundă „eIFL Direct Moldova: bilanțul anului 2008 şi perspectivele dezvoltării”	Biblioteca Ştiinţifică a Academiei de Studii Economice din Moldova, Chişinău, Republica Moldova, 2 aprilie	Cheradi Natalia
317.	Statistica utilizării bazelor de date de către bibliotecile Consorțiului eIFL Direct Moldova	Masa rotundă „eIFL Direct Moldova: bilanțul anului 2008 şi perspectivele dezvoltării”	Biblioteca Ştiinţifică a Academiei de Studii Economice din Moldova, Chişinău, Republica Moldova, 2 aprilie	Railean Elena
318.	Funcționarea Consorțiului eIFL Direct Moldova: probleme şi proiecte	Seminar Internațional „Noile oportunități în utilizarea bazelor de date EBSCO. Optimizarea instrumentelor de căutare a informației în scopul extinderii accesului la baze de date”	Biblioteca Ştiinţifică a Academiei de Studii Economice din Moldova, Chişinău, Republica Moldova, 7-9 aprilie	Dr. Ghinculov Silvia
319.	Programul eIFL-OA în Republica Moldova: scopuri şi activități	Masă rotundă consacrată Săptămânii Accesului Deschis şi Zilei Internaționale a Accesului Deschis „Accesul deschis în Republica Moldova”	Universitatea de Stat din Moldova, Facultatea Jurnalism şi Ştiințe ale Comunicării, Chişinău, Republica Moldova, 14 octombrie	Cheradi Natalia
320.	Problemele Accesului Deschis în Republica Moldova	Conferința Anuală a Asociației Bibliotecarilor din Republica Moldova	Departamentul Informațional Biblioteconomic, ULIM, Chişinău, Republica Moldova, 15-16 octombrie	Cheradi Natalia
321.	Identificarea potențialului informațional şi tehnic al bibliotecilor universitare	Conferința „Bibliotecile universitare şi specializate: probleme, soluții în contextul crizei globale”	Biblioteca Centrală Universitară a USM, Chişinău, Republica Moldova, 15 octombrie	Cheradi Natalia
322.	Rolul bibliotecii în formarea specialiştilor: reflecții asupra sondajului	Conferința „Bibliotecile universitare şi specializate: probleme, soluții în contextul crizei globale”	Biblioteca Centrală Universitară a USM, Chişinău, Republica Moldova, 15	Railean Elena

Nr. d/o	Titlul comunicării prezentate	Tema congresului, simpozionului, conferinței, seminarului, mesei rotunde	Instituția-organizatoare, orașul, țara. Data desfășurării	Autorii comunicărilor (numele, prenumele)
1	2	3	4	5
	economic contemporan.	Semidispersia ca măsură a riscului proiectelor de investiții	Chișinău, 25.09.2009	
315.	Sisteme de transport şi logistica	Problema Weber în spațiul R_1^n și pe rețele de transport	Conferința Internațională, ATIC, Chișinău, 22.09.2009	Zambițchi Dumitru
Biblioteca științifică				
316.	Activitatea Consorțiului eIFL Direct Moldova: realizări şi perspective	Masa rotundă „eIFL Direct Moldova: bilanțul anului 2008 şi perspectivele dezvoltării”	Biblioteca Ştiinţifică a Academiei de Studii Economice din Moldova, Chişinău, Republica Moldova, 2 aprilie	Cheradi Natalia
317.	Statistica utilizării bazelor de date de către bibliotecile Consorțiului eIFL Direct Moldova	Masa rotundă „eIFL Direct Moldova: bilanțul anului 2008 şi perspectivele dezvoltării”	Biblioteca Ştiinţifică a Academiei de Studii Economice din Moldova, Chişinău, Republica Moldova, 2 aprilie	Railean Elena
318.	Funcționarea Consorțiului eIFL Direct Moldova: probleme şi proiecte	Seminar Internațional „Noile oportunități în utilizarea bazelor de date EBSCO. Optimizarea instrumentelor de căutare a informației în scopul extinderii accesului la baze de date”	Biblioteca Ştiinţifică a Academiei de Studii Economice din Moldova, Chişinău, Republica Moldova, 7-9 aprilie	Dr. Ghinculov Silvia
319.	Programul eIFL-OA în Republica Moldova: scopuri şi activități	Masă rotundă consacrată Săptămânii Accesului Deschis şi Zilei Internaționale a Accesului Deschis „Accesul deschis în Republica Moldova”	Universitatea de Stat din Moldova, Facultatea Jurnalism şi Ştiințe ale Comunicării, Chişinău, Republica Moldova, 14 octombrie	Cheradi Natalia
320.	Problemele Accesului Deschis în Republica Moldova	Conferința Anuală a Asociației Bibliotecarilor din Republica Moldova	Departamentul Informațional Biblioteconomic, ULIM, Chişinău, Republica Moldova, 15-16 octombrie	Cheradi Natalia
321.	Identificarea potențialului informațional şi tehnic al bibliotecilor universitare	Conferința „Bibliotecile universitare şi specializate: probleme, soluții în contextul crizei globale”	Biblioteca Centrală Universitară a USM, Chişinău, Republica Moldova, 15 octombrie	Cheradi Natalia
322.	Rolul bibliotecii în formarea specialiştilor: reflecții asupra sondajului	Conferința „Bibliotecile universitare şi specializate: probleme, soluții în contextul crizei globale”	Biblioteca Centrală Universitară a USM, Chişinău, Republica Moldova, 15	Railean Elena

Nr. d/o	Titlul comunicării prezentate	Tema congresului, simpozionului, conferinței, seminarului, mesei rotunde	Instituția-organizatoare, orașul, țara. Data desfășurării	Autorii comunicărilor (numele, prenumele)
1	2	3	4	5
			octombrie	
323.	Metodologia privind evidența documentelor în bibliotecile de colegii și școli profesionale	Conferința „Biblioteci de colegii și școli profesionale”	Biblioteca Colegiului Național de Viticultură și Vinificație, Stăuceni, Republica Moldova, 15 octombrie	Susarenco Ala
324.	Metodologia privind evidența documentelor în bibliotecile de colegii și școli profesionale	Conferința „Biblioteci de colegii și școli profesionale”	Biblioteca Colegiului Național de Viticultură și Vinificație, Stăuceni, Republica Moldova, 15 octombrie	Susarenco Ala
325.	Educație pe parcursul vieții: realități și tendințe	Seminar „Biblioteca și Acces Deschis la Informație” consacrat Săptămânii Internaționale a Accesului Deschis și Anului European al Creativității și Inovației	Biblioteca Științifică a Academiei de Studii Economice din Moldova, Chișinău, Republica Moldova, 23 octombrie	Vătămanu Maria
326.	Accesul deschis în Republica Moldova	Seminar „Biblioteca și Acces Deschis la Informație” consacrat Săptămânii Internaționale a Accesului Deschis și Anului European al Creativității și Inovației	Biblioteca Științifică a Academiei de Studii Economice din Moldova, Chișinău, Republica Moldova, 23 octombrie	Cheradi Natalia
327.	Biblioteci universitare și specializate: probleme, soluții în contextul crizei globale	Seminar „Biblioteca și Acces Deschis la Informație” consacrat Săptămânii Internaționale a Accesului Deschis și Anului European al Creativității și Inovației	Biblioteca Științifică a Academiei de Studii Economice din Moldova, Chișinău, Republica Moldova, 23 octombrie	Cheradi Natalia Railean Elena
328.	Biblioteci de colegii și școli profesionale: starea actuală și perspectivele dezvoltării	Seminar „Biblioteca și Acces Deschis la Informație” consacrat Săptămânii Internaționale a Accesului Deschis și Anului European al Creativității și Inovației	Biblioteca Științifică a Academiei de Studii Economice din Moldova, Chișinău, Republica Moldova, 23 octombrie	Susarenco Ala
329.	Rolul bibliotecilor pentru îmbunătățirea Legii cu privire la dreptul de autor și drepturi conexe	Seminarul internațional „Dreptul de autor și libertatea accesului la informație în biblioteci”	Biblioteca Științifică a Academiei de Studii Economice din Moldova, AGEPI, Chișinău, Republica Moldova, 3-4 decembrie	Dr. Ghinculov Silvia

Nr. d/o	Titlul comunicării prezentate	Tema congresului, simpozionului, conferinței, seminarului, mesei rotunde	Instituția-organizatoare, orașul, țara. Data desfășurării	Autorii comunicărilor (numele, prenumele)
1	2	3	4	5
			octombrie	
323.	Metodologia privind evidența documentelor în bibliotecile de colegii și școli profesionale	Conferința „Biblioteci de colegii și școli profesionale”	Biblioteca Colegiului Național de Viticultură și Vinificație, Stăuceni, Republica Moldova, 15 octombrie	Susarenco Ala
324.	Metodologia privind evidența documentelor în bibliotecile de colegii și școli profesionale	Conferința „Biblioteci de colegii și școli profesionale”	Biblioteca Colegiului Național de Viticultură și Vinificație, Stăuceni, Republica Moldova, 15 octombrie	Susarenco Ala
325.	Educație pe parcursul vieții: realități și tendințe	Seminar „Biblioteca și Acces Deschis la Informație” consacrat Săptămânii Internaționale a Accesului Deschis și Anului European al Creativității și Inovației	Biblioteca Științifică a Academiei de Studii Economice din Moldova, Chișinău, Republica Moldova, 23 octombrie	Vătămanu Maria
326.	Accesul deschis în Republica Moldova	Seminar „Biblioteca și Acces Deschis la Informație” consacrat Săptămânii Internaționale a Accesului Deschis și Anului European al Creativității și Inovației	Biblioteca Științifică a Academiei de Studii Economice din Moldova, Chișinău, Republica Moldova, 23 octombrie	Cheradi Natalia
327.	Biblioteci universitare și specializate: probleme, soluții în contextul crizei globale	Seminar „Biblioteca și Acces Deschis la Informație” consacrat Săptămânii Internaționale a Accesului Deschis și Anului European al Creativității și Inovației	Biblioteca Științifică a Academiei de Studii Economice din Moldova, Chișinău, Republica Moldova, 23 octombrie	Cheradi Natalia Railean Elena
328.	Biblioteci de colegii și școli profesionale: starea actuală și perspectivele dezvoltării	Seminar „Biblioteca și Acces Deschis la Informație” consacrat Săptămânii Internaționale a Accesului Deschis și Anului European al Creativității și Inovației	Biblioteca Științifică a Academiei de Studii Economice din Moldova, Chișinău, Republica Moldova, 23 octombrie	Susarenco Ala
329.	Rolul bibliotecilor pentru îmbunătățirea Legii cu privire la dreptul de autor și drepturi conexe	Seminarul internațional „Dreptul de autor și libertatea accesului la informație în biblioteci”	Biblioteca Științifică a Academiei de Studii Economice din Moldova, AGEPI, Chișinău, Republica Moldova, 3-4 decembrie	Dr. Ghinculov Silvia

206

Redactare – Calina Cotelea, Constantin Crăciun, Valentina Solovei
Rectificare computerizată – Tatiana Vais, Natalia Ivanov, Vera Chiruță
Paginare – Feofan Belicov, Vitalie Spînachi

Semnat pentru tipar 19.01.2010

Coli de tipar 26.0. Format 60 × 84 1/16.
Comanda _____ Tirajul 8 ex.

Tipografia Departamentului Editorial-Poligrafic al ASEM
tel. 402-986

Redactare – Calina Cotelea, Constantin Crăciun, Valentina Solovei
Rectificare computerizată – Tatiana Vais, Natalia Ivanov, Vera Chiruță
Paginare – Feofan Belicov, Vitalie Spînachi

Semnat pentru tipar 19.01.2010

Coli de tipar 26.0. Format 60 × 84 1/16.
Comanda _____ Tirajul 8 ex.

Tipografia Departamentului Editorial-Poligrafic al ASEM
tel. 402-986